



§ 16 b miljøtilladelse til hestehold

Jeshøjvej 1, 8410 Rønde

April 2018

§ 16b miljøtilladelse til hestehold

i henhold til Lov om miljøtilladelse mv. af husdyrbrug, nr. 1572 af 20/12/2006, med senere ændringer.

Myndighed:	Syddjurs Kommune
Afdeling:	Byggeri og Landbrug
Virksomhedens navn:	Birkegaarden
Virksomhedens ejer:	Lone Øster og Erik Øster Pedersen
Virksomhedens adresse:	Jeshøjvej 1, 8410 Rønne
CVR nr.:	38950460
Type af husdyrbrug:	§ 16b Hestehold
Matrikelnr.:	1i – Feldballe By, Feldballe 8aø - Feldballe By, Feldballe
Ansøger:	Lone Øster
Konsulent:	Mette Noe Bach, Djursland Landboforening

23.04.2018

Journal nr.
18/5754

Kontaktperson
Marie Rama Tamberg

Lundbergsvej 2
8400 Ebeltoft

Telefon 87 53 55 00
Telefax 87 53 59 95

landbrug@syddjurs.dk
www.syddjurs.dk

**Syddjurs Kommune
Byggeri og Landbrug**



Marie Rama Tamberg
Agronom



Trine Jensen
Biolog

Klagefrist udløber
den 21.05. 2018

Søgsmålsfristen udløber
den 23.10. 2018

INDHOLDSFORTEGNELSE

1. RESUMÈ	3
2. VILKÅSOVERSIGT	4
3. TILLADELSE	5
4. VURDERING	7
Beliggenhed og planmæssige forhold	7
Husdyrhold og staldanlæg	9
Opbevaring og behandling af husdyrgødning	11
Gener fra anlæg	11
<i>Lugt</i>	
<i>Lys, støv, støj, transport, fluer og skadedyr</i>	
BAT og miljøteknologi	14
Forurening fra anlæg	15
<i>Ammoniak og natur</i>	
5. SYDDJURS KOMMUNES SAMLEDE VURDERING	24
6. HØRING OG OFFENTLIGGØRELSE	24
7. KLAGEVEJLEDNING	24
8. LOVGRUNDLAG	26

Bilagsoversigt

Bilag 1: Parter og høringsberettigede

Bilag 2: Situationsplan

Bilag 3: Produktionsarealer Stald 1 og 2

Bilag 4: Udpegningsgrundlag for Natura 2000-området Mols Bjerge med kystvande

1. RESUMÉ

Birkegaarden v/Lone Øster har fremsendt en ansøgning om en miljøtilladelse til udvidelse af hesteproduktionen på ejendommen Jeshøjvej 1, 8410 Rønde.

På ejendommen foreligger en § 10 tilladelse til 130 islænderheste (300-500 kg), meddelt den 15. oktober 2010. Tilladelsen er ved et tilsyn i 2016 nedskrevet til 35 heste pga. delvist kontinuitetsbrud.

Ansøgningen falder under reglerne i § 70 stk. 1 i husdyrgødningsbekendtgørelsen: *For fast placerede husdyranlæg med tilhørende dyrehold, der er etableret før d. 1. august 2017, skal der desuden ske anmeldelse til kommunalbestyrelsen, første gang dyreholdet udvides eller ændres den 1. august eller senere.*

Da det ansøgte produktionsareal overstiger 100 m² og ammoniakemissionen er mindre end 3500 kg ammoniak/år er det ansøgte omfattet af husdyrlovens § 16b.

Beliggenhed og planmæssige forhold

Udvidelsen vil primært ske i eksisterende stalde og staldanlæg, dog søges der også om tilladelse til et nyt, permanent læskur.

Forurening og gener fra anlæg

Udvidelsen giver ikke anledning til væsentlig merdeposition af ammoniak i naturområderne, der ligger omkring ejendommen. Der er beregnet lugt til forskellige kategorier af nabobeboelse, og alle kriterier er overholdt. Der er stillet vilkår i tilladelsen, der skal sikre, at der ikke sker en væsentlig øget påvirkning af miljøet.

Afgørelse

Syddjurs Kommune udsteder hermed miljøtilladelse til husdyrbruget efter § 16b i husdyrloven.

2. VILKÅRSOVERSIGT

Generelle vilkår

1. Tilladelsen omfatter samtlige landbrugsmæssige aktiviteter på ejendommen på Jeshøjvej 1, 8410 Rønde med CVR nr. 38950460.
2. Husdyrbruget skal indrettes og drives i overensstemmelse med de oplysninger, der fremgår af ansøgningsmaterialet skema nummer 202734 version 1 genereret den 19.02.2018, og med de vilkår der fremgår af tilladelsen.
3. Et eksemplar af miljøtilladelsen skal til enhver tid være tilgængeligt på husdyrbruget. De vilkår, der vedrører driften, skal være kendt af de ansatte, der er beskæftiget med den pågældende del af driften.

Vilkår til husdyrhold og staldanlæg:

4. Hesteholdet tillades drevet med
 - 658 m² produktionsareal med heste på dybstrøelse,

De tilladte produktionsarealer fremgår af tabel 2 samt bilag 2 og 3.

Vilkår til minimering af gener fra anlæg:

5. Driften må ikke medføre væsentlige gener for omboende, herunder gener fra, lys, støv, støj, transport eller lignende
6. Der skal til stadighed tilstræbes vedligeholdelse, renholdelse og ryddelighed på virksomhedens indendørs og udendørs arealer, således at der ikke opstår risiko for tilhold af skadedyr (rotter mm).
7. Der skal foretages effektiv fluebekæmpelse som minimum i overensstemmelse med de nyeste retningslinjer fra Skadedyrlaboratoriet, Aarhus Universitet. Bekæmpelse skal desuden foretages på Syddjurs Kommunes forlangende.
8. Landbrugsdriften på ejendommen må ikke give anledning til lugtgener, som af Syddjurs Kommune vurderes til at være væsentlige, uden for ejendommens areal.
9. Såfremt tilsynsmyndigheden vurderer, at driften giver anledning til flere anlægsgener for omboende end forventet, skal virksomheden lade udarbejde en handlingsplan for nedbringelse af generne, som godkendes af kommunen, og derefter gennemføre denne. Samtlige udgifter i forbindelse med ovennævnte afholdes af virksomheden.
10. Transport med husdyrgødning skal i videst muligt omfang foregå indenfor normal arbejdstid.

3. Tilladelse

På grundlag af det foreliggende materiale meddeler Syddjurs Kommune miljøtilladelse til hesteholdet på virksomheden Birkegaarden, Jeshøjvej 1, 8410 Rønne med tilhørende CVR-nummer: 38950460. Tilladelsen meddeles i henhold til § 16b i Lov om miljøtilladelse mv. af husdyrbrug (Lov nr. 1572 af 20. 12. 2006 med senere ændringer) – herefter kaldet Husdyrloven.

Tilladelsen er samtidig en accept efter § 70 – om etablering af fast placerede anlæg, og ændring af dyrehold der er etableret før 1. august 2017 - i Bekendtgørelse om erhvervsmæssigt dyrehold, husdyrgødning, ensilage mv., nr. 865 af 23. juni 2017 - herefter kaldet Husdyrgødningsbekendtgørelsen.

I henhold til husdyrlovens § 33 stk. 2 skal kommunalbestyrelsen foretage en samlet vurdering af alle udvidelser, der er foretaget inden for en 8-årig periode.

Syddjurs Kommune har vurderet, at de ansøgte ændringer kan gennemføres uden, at disse påvirker omgivelserne på en måde, der er uforenelig med hensynet til omgivelserne. Afgørelsen meddeles under forudsætning af, at de stillede vilkår overholdes. Der er nærmere redegjort for de vurderinger, der ligger til grund for afgørelsen og de stillede vilkår i den vedlagte miljøtekniske beskrivelse og vurdering.

Omfang

Miljøtilladelsen omfatter husdyrbruget på Jeshøjvej 1, 8410 Rønne, der drives under CVR-nummer: 38950460 og ejes af Lone Øster. Den tidligere produktionstilladelse bortfalder ved ibrugtagningen af denne miljøtilladelse. Tilladelsen gælder kun for det ansøgte. Afgørelsen meddeles under forudsætning af, at de stillede vilkår overholdes.

Udnyttelsesfrist og kontinuitetsbrud

Tilladelsen skal udnyttes inden for 6 år. En tilladelse betragtes som udnyttet, hvis mindst 25 % af tilladelsen anvendes driftsmæssigt. Driftsmæssig udnyttelse kræver en produktionsintensitet svarende til mindst 50 % af det mulige inden for dyrevelfærdsregler eller andre krav, f.eks. økologiregler, som husdyrbruget er underlagt. Det er tillige en forudsætning for overholdelse af fristen at den udnyttelse, der er påbegyndt inden fristens udløb, fortsættes og færdiggøres i et rimeligt tempo og normalt skal være afsluttet inden for et år efter fristens udløb.

Herefter gælder, at der kan ske helt eller delvist bortfald af tilladelsen, hvis der ikke sker udnyttelse (dvs. min. 25 % driftsmæssige udnyttelse) af produktionsretten i 3 på hinanden følgende år. Det er ikke hensigten, at fravigelser der skyldes naturlige produktionsudsving, brand og sygdom i besætningen betragtes som kontinuitetsbrud.

Vilkårene i denne tilladelse skal, hvis ikke andet er anført, være opfyldt fra den dato, hvor tilladelsen tages i brug.

Meddelelsespligt

Miljøtilladelsen gælder alene for det ansøgte. Der må herefter ikke ske ændring i fast placerede husdyranlæg, staldsystem, dyrearter, dyretyper eller produktionsarealets størrelse, før ændringen er anmeldt til og godkendt af kommunen.

Husdyrbruget må således ikke udvides eller ændres bygnings- eller driftsmæssigt på en måde, der indebærer forøget forurening, før udvidelsen eller ændringen er godkendt i henhold til husdyrloven. Hvis der sker ændringer i grundlaget for kommunens vurdering, skal der indsendes en ny ansøgning til kommunen,

idet Syddjurs Kommune skal have lejlighed til at vurdere, hvorvidt udvidelsen/ændringen kræver en ny tilladelse eller om udvidelsen/ændringen kan ske indenfor rammerne af denne tilladelse.

Andre love

Miljøtilladelsen omfatter ikke andre nødvendige tilladelser end de anførte, og er ikke en tilkendegivelse af, at andre love er overholdt, for eksempel byggeloven, dyreværnsloven eller landbrugsloven. Bedriften skal til enhver tid leve op til gældende regler i love og bekendtgørelser, også selvom disse regler eventuelt bliver skærpede i forhold til denne tilladelse.

Virksomheden er endvidere omfattet af § 39 i husdyrloven. I henhold til denne, kan tilsynsmyndigheden påbyde bestemte foranstaltninger, såfremt virksomhedens drift medfører uhygiejniske forhold eller væsentlig forurening. Tilsynsmyndigheden kan endvidere meddele påbud, hvis husdyrbruget skønnes at indebære en nærliggende risiko for væsentlig forurening eller uhygiejniske forhold. Kan forureningen ikke nedbringes, kan tilsynsmyndigheden nedlægge forbud mod fortsat drift af virksomheden eller aktiviteten.

Retsbeskyttelse

Der følger 8 års retsbeskyttelse på de vilkår, der er stillet i miljøtilladelsen, det vil sige indtil den 23.04.2026.

Generelle vilkår

1. Tilladelsen omfatter samtlige landbrugsmæssige aktiviteter på ejendommen på Jeshøjvej 1, 8410 Rønde med CVR nr. 38950460.
2. Husdyrbruget skal indrettes og drives i overensstemmelse med de oplysninger, der fremgår af ansøgningsmaterialet skema nummer 202734 version 1 genereret den 19.02.2018, og med de vilkår der fremgår af tilladelsen.
3. Et eksemplar af miljøtilladelsen skal til enhver tid være tilgængeligt på husdyrbruget. De vilkår, der vedrører driften, skal være kendt af de ansatte, der er beskæftiget med den pågældende del af driften.

4. VURDERING

Beliggenhed og planmæssige forhold - ansøgers redegørelse

Ejendommen er beliggende i udkanten af et skovområde, ca. 270 meter syd for Feldballe, som er nærmeste byzone. Nærmeste samlede bebyggelse er Friland 34 i udkanten af Feldballe ca. 350 meter syd for ejendommen. Nærmeste nabobeboelse på en ejendom uden landbrugspligt er Kejlstrupvej 9, 8410 Rønde.

Ejendommen ligger i et let kuperet område omgivet af skov og marker. Området er ifølge Syddjurs Kommuneplan 2016 udpeget som bevaringsmæssigt landskab med stor landskabelig interesse. Ejendommen ligger udenfor kommuneplanens udpegnings af værdifulde kulturmiljøer og værdier og der er ingen fredninger på ejendommen.

Afstandskravene i husdyrlovens § 6 (afstand til byzone og naboer mv.) er overholdt. Tilsvarende er alle afstandskrav i husdyrlovens § 8 overholdt for læskurene, undtagen afstanden til skel (jf. tabel 1 nedenfor). Der søges derfor dispensation fra afstandskravet til skel for læskur 3 og 4 (se bilag 2).

Tabel 1:

	Krav	Faktisk afstand
Almene vandindvindingsanlæg	>50 meter	> 50 m
Ikke almene vandindvindingsanlæg	>25 meter	> 25 m
Vandløb, dræn og søer	>15 meter	> 15 m
Offentlig vej, privat fællesvej	>15 meter	> 15 m
Levnedsmiddelvirksomhed	>25 meter	> 25 m
Naboskel	>30 meter	Læskur 1: > 30 m Læskur 2: > 30 m Læskur 3: ca. 25 m* Læskur 4: ca. 10 m*
Beboelse samme ejendom	>15 meter	>15 m

*afstanden til skel er udmålt til hegn i naboskel i øst (nabo-matrikel: 1k, Feldballe By, Feldballe). Matrikelkortets afgrænsning af skel afviger herfra, da matrikelstel her ligger længere inde på ansøgers matrikel.

Alle fire læskure ligger indenfor skovbyggelinje og er erhvervmæssigt nødvendige for driften af ejendommen. De tre allerede eksisterende skure er opført i følgende materialer:

Læskur 1: Naturfarvede trævægge med fladt metaltag.

Læskur 2: Rundbue-læskur i grønne metalplader.

Læskur 3: Rundbue-læskur i grønne metalplader.

Det planlagte læskur 4 (80 m²) ønskes opført i naturfarvede materialer med tag af græs/træ/metal/presenning, og der ønskes valgfrihed mellem etablering af et rundt/8-kantet eller firkantet skur. På sigt ønskes læskur 3 udskiftet med et tilsvarende læskur på 80 m². En oversigt over landbrugsbedriften fremgår af situationsplanen i bilag 2.

Beliggenhed og planmæssige forhold - kommunens bemærkninger og vurdering

Kommunen skal vurdere projektet i forhold til husdyrlovens § 6 om forbudszoner for etablering, udvidelse og ændring af husdyranlæg og gødnings- og ensilageopbevaringsanlæg på husdyrbrug, der medfører forøget forurening. Denne vedrører afstandskrav til nabobeboelser, byzone, sommerhusområder, områder i landzonen der er lokalplanlagt til boligformål, blandet bolig og erhvervsformål eller til offentlige formål med henblik på beboelse, institutioner, rekreative formål og lign.

For nybyggeri vurderes afstandskravene i husdyrlovens § 8 vedr. minimumsafstande til hhv. vandforsyning, vandløb, offentlig og privat fællesvej, beboelse og naboskel m.v. Herudover vurderes (for nybyggeri) husdyrbrugets beliggenhed i forhold til forskellige bygge- og beskyttelseslinier, fredninger mv. samt husdyrbrugets placering i landskabet med hensyn til landskabelige værdier.

Da der ikke tidligere er meddelt landzonetilladelse til de 4 læskure, vurderes disse som værende nybyggeri.

Placering i forhold til lovpligtige afstandskrav

Husdyrlovens § 6 angiver, at husdyranlæg ikke må placeres:

- 1) i et eksisterende eller ifølge kommuneplanens rammedel fremtidigt byzone- eller sommerhusområde,
- 2) i et område i landzone, der i lokalplan er udlagt til boligformål, blandet bolig- og erhvervsformål eller til offentlige formål med henblik på beboelse, institutioner, rekreative formål og lign.,
- 3) i en afstand mindre end 50 m fra de i nr. 1 og 2 nævnte områder eller
- 4) i en afstand mindre end 50 m fra en nabobeboelse.

Ejendommens staldanlægs beliggenhed er i overensstemmelse med afstandskravene i § 6.

Husdyrlovens § 8 angiver, at husdyranlæg ikke må placeres inden for følgende afstande:

- 1) 25 m til vandforsyningsanlæg, der ikke er til almen vandforsyning
- 2) 50 m til vandforsyningsanlæg til almen vandforsyning
- 3) 15 m til vandløb (herunder dræn) og søer større end 100 m², jf. dog stk. 2
- 4) 15 m til offentlig vej og privat fællesvej
- 5) 25 m til levnedsmiddelvirksomhed
- 6) 15 m til beboelse på samme ejendom
- 7) 30 m til naboskel

Afstandskravene i husdyrlovens § 8 overholdes, med undtagelse af afstandskrav til naboskel for læskurene 3 og 4.

Dispensation fra afstandskrav til skel

Der er d. 21. marts 2018 meddelt lovliggørende dispensation fra det nævnte afstandskrav. Kommunen vurderede, at det ikke var nødvendigt at opstille vilkår.

Udpegninger i kommuneplan

Området, hvor staldanlægget er opført, er i kommuneplan 2016 udpeget som et særligt værdifuldt landbrugsområde, et område med økologiske forbindelser, bevaringsværdigt landskab og som et område hvor skovrejsning er uønsket. Udpegningerne er ikke i konflikt med det ansøgte.

Landskabsinteresser

Ejendommen på Jeshøjvej 1 ligger i skovtilplantet land i Møgelbjerg-området. Området er randmorænelandskabets kerneområde.

Hele det sydlige Djursland er præget af Det Ungbaltiske Isfremstød der trængte op fra Østersøområdet ved sidste istids afslutning. Her pressede to tunger af is sig ind i det, der efterfølgende blev til henholdsvis Kalø Vig og Ebeltoft Vig. Under den proces blev eroderet materiale fra de to tungebækkener skubbet foran isen og presset op i de allerede eksisterende aflejringer og "blandet" med disse. Området nord for Kalø Vig, Mols,

Mols Hoved halvøen, Helgenæs og Helnæshalvøen er alle markant præget af Det Ungbaltiske Isfremstød og gletscherens frem- og tilbagetrækninger ved sidste istids afslutning.

Møgelbjerg-området udgør den nordøstlige del af randmorænebuen oven for Kalø Vig. Den møder her randmorænebuen over Ebeltoft Vig, og de to randmorænebuer forenes i landskabet nordøst for Basballe og Fæmmøller og fortsætter mod syd-sydvest som Mols Bjerge.

Mens skråningerne på vestsiden af randmorænen, det vil sige landskabet ned mod Kalø Vig, er opdyrket, så er landskabet på den centrale og østlige side af randmorænen i stor stil skovtilplantet. Områdets karakter er kendetegnet ved de parallelle småbeplantninger med mellemliggende mosestrøg, som man finder ned gennem Møgelbjerg-området syd for Feldballe. Ingen umiddelbare trusler mod landskabskarakteren.

Da alle læskure er opført efter 2007, og derved er omfattet af anmelderegerne, anses de som værende nybyggeri. Ejendommen er omkranset af skove, marker og læhegn til alle sider, og det er derfor Syddjurs Kommunes vurdering, at nybyggeriet ikke påvirker landskabet væsentligt og at etableringen af læskurene ikke er i strid med omgivelsernes sårbarhed og kvalitet, for så vidt angår de landskabelige værdier.

Fredninger og fortidsminder

Området er ikke omfattet af fredninger. Der ligger ikke fortidsminder eller beskyttede diger, der er omfattet af museumsloven (LBK nr. 358 af 8. april.2014) ved nybyggeriet.

Bygge- og beskyttelseslinjer

Arealet med nybyggeriet er beliggende inden for skovbyggelinjen. Ifølge Naturbeskyttelseslovens § 17 stk. 1, må der ikke placeres bebyggelse inden for skovbyggelinjen. Formålet med skovbyggelinjen er at sikre skovenes værdi som landskabslementer samt opretholde skovbrynene som værdifulde levesteder for plante- og dyrelivet og beskytte skovene mod blæst. Forbuddet i Naturbeskyttelseslovens § 17 er dog ikke gældende for byggeri, der er erhvervsmæssigt nødvendigt for ejendommens drift som landbrugsejendom, hvorfor det vurderes at læskur 1, 2 og 4 ikke er i konflikt med udpegningen. Læskur 3 er placeret væk fra det samlede anlæg, men er erhvervsmæssigt nødvendigt for ejendommens drift. Det er kommunens vurdering, at det opførte ikke medfører, at andre væsentlige natur-, miljø- eller rekreative hensyn tilsidesættes på det pågældende sted.

Samlet vurdering af lokaliseringsforhold

Ejendommens lokalisering er i overensstemmelse med gældende afstandskrav og vurderes, såfremt de meddelte vilkår for lugt, støv, lys og støj (se senere) overholdes, ikke at medføre væsentlige gener for omkringboende. Det er derfor Syddjurs Kommunes vurdering, at den ansøgte udvidelse af husdyranlægget det pågældende sted ikke vil have en væsentlig indvirkning på miljøet og ikke vil ændre på den landskabelige oplevelse af ejendommen eller på anden måde er uforenelig med hensynet til omgivelserne. Det vurderes, at det nye anlæg ikke væsentligt ændrer det landskabelige indtryk.

Endelig vurderes nybyggeriet at være erhvervsmæssigt nødvendigt for ejendommens drift som landbrugsejendom.

Husdyrhold og staldanlæg - ansøgers redegørelse for produktionsareal

Da produktionsarealet er over 100 m² og ammoniakemissionen er under 3500 kg NH₃-N/år, ansøges der efter husdyrlovens § 16b. Placeringen af produktionsarealerne i de i tabel 2 nævnte stalde fremgår af bilag 2.

Tabel 2

Stald	Dyretype og staldsystem	Produktionsareal nudrift	Produktionsareal ansøgt drift	Samlet produktionsareal udgør
Stald 1	Heste, dybstrøelse	180 m ²	180 m ²	*51,87 %
Stald 2	Heste, dybstrøelse	180 m ²	180 m ²	*44,23 %
Læskur 1	Heste, dybstrøelse	-	105 m ²	100 %
Læskur 2	Heste, dybstrøelse	-	33m ²	100 %
Læskur 3	Heste, dybstrøelse	-	80 m ²	100 %
Læskur 4	Heste, dybstrøelse	-	80 m ²	100 %
Samlet produktionsareal	Heste, dybstrøelse	360 m²	658 m²	62,48 %

*I hver stald er der 20 bokse, som hver er 3x3 meter – dvs. i alt 180 m² produktionsareal pr. stald (se bilag 3).

Husdyrhold og staldanlæg - kommunens bemærkninger og vurdering af produktionsareal

Produktionens miljømæssige belastning bestemmes ud fra størrelsen af produktionsarealet, samt de angivne dyretyper og staldsystemer. Der stilles derfor vilkår til de produktionsforhold der er angivet i ansøgningsmaterialet.

Vilkår til husdyrhold og staldanlæg:

4. Hesteholdet tillades drevet med

- 658 m² produktionsareal med heste på dybstrøelse,

De tilladte produktionsarealer fremgår af tabel 2 samt bilag 2 og 3.

Opbevaring og behandling af husdyrgødning - ansøgers redegørelse

Hestegødning fra produktionen opbevares i container, som tømmes ca. 1 gang om måneden.

Opbevaring og behandling af husdyrgødning - kommunens bemærkninger og vurdering

Ifølge husdyrgødningsbekendtgørelsen skal husdyrbrug kunne dokumentere, at der er adgang til en opbevaringskapacitet svarende til mindst 9 måneders gødningsproduktion. Kravet kontrolleres i forbindelse med de lovpligtige tilsyn ud fra den årlige gødningsindberetning.

Dybstrøelsen opbevares i en container, som tømmes ca. 1 gang om måneden. Der opbevares og anvendes ikke husdyrgødning fra andre ejendomme.

Syddjurs Kommune mener ikke, at der er belæg for at stille skærpede krav til opbevaringsmåden og opbevaringskapaciteten af husdyrgødningen.

Gener fra anlæg

Lugt - ansøgers redegørelse







Der er ikke anvendt særlige teknologier til begrænsning af lugt. Der er naturlig ventilation. Den ansøgte produktion overholder afstandskravene i forhold til lugt.

Lugt - kommunens bemærkninger og vurdering

Lugt fra staldanlæg

Husdyrgodkendelsesloven fastlægger et bestemt beskyttelsesniveau for lugt fra staldanlæg. Vurdering, af om den ansøgte produktion lever op til husdyrgodkendelseslovens krav med hensyn til lugtgener, baseres på beregning af lugtgeneafstande i det elektroniske ansøgningssystem. Lugtgeneafstanden er et udtryk for, hvor langt væk fra produktionen, der vil opleves uacceptable lugtgener.

Tabel 1:

Samlet resultat af lugtberegning ? i							
Bebyggelse	Kumulation	Model	Ukorrigeret geneafstand (m)	Korrigeret geneafstand (m)	Vægtet gennemsnitsafstand (m)	Bortscreenet	Genekriterie overholdt
 Friland 34	0	NY	0	0	454	Ja	Ja 
 kejlstрупvej 9, 8410 Rønde	0	NY	0	0	683,4	Ja	Ja 
 Friland 34	0	NY	27,7	27,7	432,1	Ja	Ja 
 Feldballe By, Feldballe	0	NY	38,2	38,2	430,3	Ja	Ja 

Konsekvenszone: 0 m

Beregningerne for den ansøgte produktion (tabel 1) viser, at der i byzone længere væk end 38,2 meter fra staldanlægget ikke vil være væsentlige lugtgener fra stalden. I samlet bebyggelse længere væk end 27,7 meter vil der ikke være væsentlige lugtgener, og i enkelt bolig længere væk end 0 meter vil der ikke være væsentlige lugtgener. I alle tre tilfælde, er den mindste afstand fra anlægget til de pågældende områder større end geneafstanden, og husdyrgodkendelseslovens krav til geneafstand med hensyn til lugt fra stald er

således overholdt. For så vidt angår geneafstande til nærmeste enkeltbolig, indgår ejendomme med landbrugspligt ikke i denne vurdering. Kommunen har også vurderet, at nærmeste enkeltbolig ikke kan være den samme som nærmeste bolig i samlet bebyggelse, hvorfor der er målt til Kelstrupvej 9, 8410 Rønne i stedet for Friland 34, som ellers er angivet af ansøger i IT-ansøgningssystemet.

For at begrænse lugtindholdet i den bortventilerede luft fra stald stilles der vilkår om at sikre en god staldhygiejne, og for at sikre omkringboende mod væsentlige lugtgener, er der stillet vilkår om dokumentation for overholdelse af lugtgenekriterier ved kommunens forlangende, og om afhjælpende foranstaltninger, hvis kommunen vurderer, at der opstår væsentlige lugtgener.

Lys, støv, støj, transport, fluer og skadedyr - ansøgers redegørelse

Lys

Der er udelukkende orienteringslys ved stalde, ridehal og stuehus – og der er således ingen udendørs lyskilder, der kan virke generende for naboer eller passerende trafik.

Støv og støj

Der er ingen kendte, væsentlige støv- eller støjgener fra ejendommen.

Transport

Al transport foregår via Jeshøjvej. Der leveres foder ca. 6 gange årligt – og der sker borttransport af dybstrøelse ca. 12 gange årligt. Der afholdes i nuværende og ansøgt drift ridestævner ca. 4-6 gange årligt og antallet af transporter relateret hertil vil være uændret i ansøgt drift. Transporterne til og fra ejendommen sker primært i dagtimerne.

Fluer og skadedyr

Fluebekæmpelse sker ved hyppig udmugning i staldene. Rotter bekæmpes proaktivt, der er aftale med Mortalin A/S. Der er god orden i og omkring staldanlægget og hygiejneniveauet er højt.

Lys, støv, støj, transport fluer og skadedyr - kommunens bemærkninger og vurdering

Lys

Der er ingen nabobeboelser i umiddelbar nærhed af staldanlægget, hvorfor lyset ikke forventes at medføre gener for omkringboende. Syddjurs Kommune vurderer, at eventuelle lysgener fra virksomheden vil være begrænset, da lyset i stalden hovedsagelig vil være tændt i arbejdstiden. På baggrund af ovenstående forventer Syddjurs Kommune ingen væsentlige problemer med lysforhold. Dog fastsættes der vilkår om, at såfremt der skulle opstå gener for de omkringboende, eller såfremt kommunen finder det nødvendigt, skal virksomheden lade foretage undersøgelse af forskellige lyskilder, således at gener fra lyset uden for ejendommen kan minimeres.

Støv

Støvgener fra gården forventes ikke at give væsentlige problemer. Dog henvises der til god landmandspraksis, således at støvgener begrænses mest muligt. Dette kan blandt andet gøres ved, at al transport til og fra virksomheden foregår ved hensynsfuld kørsel, og ved at alle aktiviteter på bedriften planlægges, så omgivelserne påvirkes mindst muligt. Syddjurs Kommune vurderer hermed, at der ikke vil være væsentlige støvgener fra produktionen, men stiller vilkår til, at såfremt der opleves gener, skal der udarbejdes en handlingsplan til minimering heraf.

Støj

Virksomhedens primære støjkilde er støj fra transport. Da afstanden til nærmeste nabo er over 150 m og afskærmet af beplantning, er det vurderet, at det ansøgte ikke vil give en øget støjpåvirkning af omgivelserne, som vil virke generende for de omkringboende.

Syddjurs Kommune vurderer samlet, at støj fra produktionen på ejendommen ikke giver anledning til væsentlig gene for de omkringboende.

Transport

Der sker ingen stigning i transporter med udvidelsen af husdyrbruget. Der stilles vilkår om, at størstedelen af transporterne skal ske indenfor normal arbejdstid. Syddjurs Kommune vurderer at transport, med de stillede vilkår, ikke vil medføre væsentlige øgede gener.

Fluer og skadedyr

I forbindelse med dyreholdet kan der forekomme gener fra skadedyr (rotter, mosegrise mv.), som straks skal afhjælpes, samt gener fra fluer, som skal bekæmpes effektivt, hvorfor der stilles vilkår herom. Der skal holdes en høj hygiejnstandard på udenomsarealer såvel som i staldene, hvilket er med til at holde fluegener nede på et minimum. Hvis der i forbindelse med dyreholdet observeres gener fra skadedyr (rotter med videre), er der sat vilkår om at disse straks skal afhjælpes. Syddjurs Kommune vurderer, at ved overholdelse af disse vilkår, vil den ansøgte produktion ikke medføre væsentlige problemer med fluer eller andre skadedyr. Bemærk at retningslinjerne fra Statens Skadedyrlaboratorium opdateres 1 gang årligt.

Vilkår til minimering af gener fra anlæg:

5. Driften må ikke medføre væsentlige gener for omboende, herunder gener fra, lys, støv, støj, transport eller lignende
6. Der skal til stadighed tilstræbes vedligeholdelse, renholdelse og ryddelighed på virksomhedens indendørs og udendørs arealer, således at der ikke opstår risiko for tilhold af skadedyr (rotter mm).
7. Der skal foretages effektiv fluebekæmpelse som minimum i overensstemmelse med de nyeste retningslinjer fra Skadedyrlaboratoriet, Aarhus Universitet. Bekæmpelse skal desuden foretages på Syddjurs Kommunes forlangende.
8. Landbrugsdriften på ejendommen må ikke give anledning til lugtgener, som af Syddjurs Kommune vurderes til at være væsentlige, uden for ejendommens areal.
9. Såfremt tilsynsmyndigheden vurderer, at driften giver anledning til flere anlægsgener for omboende end forventet, skal virksomheden lade udarbejde en handlingsplan for nedbringelse af generne, som godkendes af kommunen, og derefter gennemføre denne. Samtlige udgifter i forbindelse med ovennævnte afholdes af virksomheden.
10. Transport med husdyrgødning skal i videst muligt omfang foregå indenfor normal arbejdstid.

BAT og miljøteknologi

BAT-princippet betyder, at en bedrift skal vælge den mest moderne teknologi som, set ud fra en helhedsvurdering, forebygger og begrænser virksomhedens forurening mest muligt under hensyntagen til proportionalitetsprincippet.

Emissionen fra staldene er i IT-ansøgningssystemet beregnet til 375 kg N/år.

Stald	m ²	Emission
Stald 1	180	103
Stald 2	180	103
Læskur 1	105	60
Læskur 2	33	19
Læskur 3	80	46
Læskur 4	80	46
Total	658	375

Syddjurs Kommune vurderer, at når det gælder kravet om anvendelse af BAT for husdyrbrug der søger tilladelse efter § 16b i husdyrloven, med en emission under 750 kgN/år, så er udgangspunktet, at den generelle regulering er tilstrækkelig, når der ikke er særlige forhold, der taler for yderligere BAT tiltag. Det vil sige, at når virksomheden overholder den til enhver tid gældende husdyrgødningsbekendtgørelse, som fastsætter minimumskrav til indretning af stalde, kapacitet af gødningsopbevaringsanlæg, krav til opbevaring af gødning, ensilage, spildevand mv., krav til indretning af afløb og til drift samt vedligeholdelse, så er BAT overholdt.

Syddjurs Kommune har for den ansøgte produktion fået oplyst nedenstående punkter vedr. BAT:

Energiforbrug

På ejendommen anvendes størstedelen af energiforbruget i forbindelse med opvarmning af stuehus og rytterfaciliteter i ridehal – samt til belysning i stuehus, ridehal og stalde. Der er etableret jordvarmeanlæg og solpaneler til varmeproduktion. I stalde og ridehal er der etableret LED-belysning, hvor det er muligt. Derudover anvendes diesel til traktorer mv.

Fast affald

Husholdningsaffald samt plast og papir og andet småt brændbart affald mv. opbevares i affaldsbeholder og afhentes af dagrenovation. Glas, plast og metal afleveres på Genbrugsplads Feldballe.

Landbrugskemikalieaffald

Der anvendes udelukkende Roundup på ejendommen, og denne opbevares utilgængeligt for børn.

Olie og spildolie

Der opbevares ikke spildolie på ejendommen. Diesel opbevares i godkendt 1200 liters tank i maskinhuset.

Døde dyr

Døde dyr opbevares under presenning ved Jeshøjvej (se placering på situationsplanen i bilag 2). Afhentningspladsen for døde dyr er placeret således, at DAKA-transporten ikke kommer ind på ejendommen. Døde dyr anmeldes til destruktionsanstalt indenfor et døgn.

Driftsforstyrrelser eller uheld og minimering af risiko

Risiko for uheld

- Strømsvigt
- Brand

Skadedyr, såsom rotter, bekæmpes effektivt. Dels for at sikre høj foderhygiejne og dels med henblik på at undgå utilsigtet gnaven i elektriske installationer. Ejendommen og stalden renholdes så brandrisikoen minimeres. Der er endvidere foretaget ELFO-eftersyn (eftersyn af ejendommens elektriske installationer) i sommeren 2017.

Spildevand

Sanitært spildevand afledes via nedsivningsanlæg. Der foreligger tilladelse hertil.

Rengøring:

Udmugning i stalde for at minimere ammoniakfordampningen.

Vask og fejning af gange for at sikre et højt hygiejneniveau og minimere støvgener.

Vand:

Tilsyn af drikkekopper/kar mm. for lækager.

Registrering af:

Årligt elforbrug (registreres i regnskabet).

På baggrund af ansøgers oplysninger, vurderer Syddjurs Kommune samlet, at ansøgningen lever op til anvendelsen af BAT, da gældende lovgivning overholdes, og eventuelle gener forsøges imødekømt. Derudover opretholdes god hygiejne, et fornuftigt management og et løbende tilsyn af drikkekopper/kar samt kontrol af energiforbrug. Kommunen vurderer derfor, at der ikke er behov for yderligere vilkår vedrørende BAT.

Forurening fra anlæg

Ammoniak og natur - ansøgers redegørelse

Ammoniakemissionen fra den ansøgte produktion er lavere end 750 kg ammoniak pr. år, hvormed der ikke er krav om BAT.

Nærmeste kategori 1-naturområde (overdrev ved Mols Bjerge) har en totalbelastning på 0,0 kg N.

Nærmeste kategori 2-naturområde (hede/overdrev med syd) har en totalbelastning på 0,0 kg N.

Nærmeste kategori 3-naturområder (potentielt ammoniakfølsomme skove, en mose samt et overdrev) har merbelastninger på 0,0-5,8 kg N.

Den potentielt ammoniakfølsomme skov (figur 1), beliggende øst og syd for ejendommen, har merbelastninger på 1,2-5,8 kg N pr. år. Af luftfotos fremgår det (figur 2 og 3), at størstedelen af skoven er nyplantet indenfor de seneste 12 år. Det antages på denne baggrund, at skoven ikke indeholder gammel skovbund med ammoniakfølsomme arter og at merdepositionen fra det ansøgte dyrehold derfor ikke vil påvirke skovens tilstand.

Overdrevet vest for læskur 3 har en merbelastning på 1,9 kg N pr. år. Overdrevet forventes ikke at ændre tilstand som følge af udvidelsen, idet læskuret kun anvendes periodisk af dyrene ved læsøgning i vådt/blæsende vejrlig. Læskuret anses derfor ikke for at være en reel punktkilde.

Ammoniak og natur - kommunens bemærkninger og vurdering

Projektet vil medføre en beregnet totalemission fra stald og lager på 380,5 kg N/år, hvilket svarer til en meremission på 169,9 kg N/år. Meremissionen beregnet med udgangspunkt i emissionen i 8 års-driften. Meremissionen fra nudriften er 45,6 kg N/år.

Vurdering af påvirkninger på naturområder jf. godkendelsesbekendtgørelsens bilag 3A.

Beskyttelsesniveauet for ammoniak fremgår af følgende tabel:

Naturtyper	Fastsat beskyttelsesniveau
Kategori 1. § 7 stk. 1, nr. 1 Ammoniakfølsomme naturtyper (bilag 3 pkt. D), beliggende <i>inden</i> for Natura 2000-område og omfattet af udpegningsgrundlaget og kortlagt, samt heder og overdrev i øvrigt, som er beliggende <i>inden</i> for et Natura 2000-område og omfattet af naturbeskyttelseslovens § 3.	Max. totaldeposition (afhængig af antal husdyrbrug i nærheden* af naturområdet): 0,2 kg N/ha/år ved > 1 husdyrbrug 0,4 kg N/ha/år ved 1 husdyrbrug 0,7 kg N/ha ved 0 husdyrbrug.
Kategori 2. § 7 stk. 1, nr. 2 Ammoniakfølsomme naturtyper (bilag 3 pkt. D) beliggende <i>uden</i> for internationale naturbeskyttelses-områder: Højmoser, lobeliesøer, heder større end 10 ha samt overdrev over 2,5 ha der er omfattet af naturbeskyttelseslovens § 3.	Max. totaldeposition på 1,0 kg N/ha pr. år.
Kategori 3. Heder, moser og overdrev, som er beskyttet af naturbeskyttelseslovens § 3 men som er beliggende uden for Natura 2000-områder, samt ammoniakfølsomme skove større end 0,5 ha og mere end 20 m brede.	Max. merdeposition på 1,0 kg N/ha pr. år. Kommunen kan tillade en merdeposition, der er større end 1,0 kg N/ha pr. år, men ikke stille krav om mindre merdeposition end 1,0 kg N/ha pr. år.

*Antallet af husdyrbrug i nærheden for kategori 1-natur, opgøres som en summering af:

- 1) antallet af husdyrbrug med en emission på mere end 150 kg NH₃-N pr. år inden for 200 m,
- 2) antallet af husdyrbrug med en emission på mere end 450 kg NH₃-N pr. år inden for 200-300 m,
- 3) antallet af husdyrbrug med en emission på mere end 750 kg NH₃-N pr. år inden for 300-500 m,
- 4) antallet af husdyrbrug med en emission på mere end 1.500 kg NH₃-N pr. år inden for 500-1.000 m, og
- 5) antallet af husdyrbrug med en emission på mere end 5.000 kg NH₃-N pr. år inden for 1.000-2.500 m.

Kategori 1-natur

Kategori 1-natur omfatter de ammoniakfølsomme Natura 2000-naturtyper, som indgår i udpegningsgrundlaget for Natura 2000-områderne. De er kortlagt af Naturstyrelsen i forbindelse med Natura 2000-planlægningen.

Nærmeste kategori 1-natur er Mols Bjerge med kystvande – ca. 3 km væk, se kortet herunder. Udpegningsgrundlaget for området fremgår af bilag 4. Der deponeres 0,0 kg N/ha/år (total deposition) på kategori-1-området. Grundet afstanden er det ikke relevant at inddrage kumulative påvirkninger. Endvidere er afstanden til området så stor, at produktionen på Jeshøjvej 1 ikke vurderes at kunne påvirke området.



Afstand fra anlæg til nærmeste Natura 2000-område (Mols Bjerger med kystvande) sydvest for anlægget.

Der vurderes endvidere ikke at være belæg for at skærpe beskyttelsesniveauet. Syddjurs Kommune vurderer, at emission i den aktuelt beregnede størrelsesorden ikke vil have nogen målbar effekt på bevaringsstatus for naturtyper eller arter på udpegningsgrundlaget. Vurderingen bygger på en kombination af emissionens størrelse, viden om kriterier for gunstig bevaringsstatus, tilgængelig litteratur om trusler i Natura 2000-området og ikke mindst afstanden fra driftsbygningerne på Jeshøjvej 1 til Natura 2000-området Mols Bjerge med kystvande. Beskyttelsesniveauet vurderes overholdt.

Før der træffes afgørelse om tilladelse efter husdyrloven, skal der foretages en vurdering af, om projektet i sig selv, eller i forbindelse med andre planer og projekter, kan påvirke et Natura 2000-område væsentligt, jf. habitatbekendtgørelsen. Syddjurs Kommune vurderer, at det uden rimelig tvivl kan fastslås, at en udvidelse og tilladelse af virksomhedens samlede produktion ikke vil påvirke opretholdelsen af en gunstig bevaringsstatus for de beskyttede arter og naturtyper negativt i det nærmeste internationale naturbeskyttelsesområde. Dette fordi afstanden er omkring 3 km og da totaldepositionen er 0,0 kgN/ha/år.

Kategori 2-natur

Kategori 2-natur udgøres af ammoniakfølsomme områder uden for Natura 2000-områder, nærmere bestemt højmoser, lobeliesøer, heder større end 10 ha og overdrev over 2,5 ha, som er omfattet af naturbeskyttelseslovens § 3.

Nærmeste kategori 2 natur er en hede beliggende ca. 1,2 km sydøst for anlægget. Placeringen i forhold til anlægget kan ses på kortet herunder. Med den udvidelse der godkendes med det her ansøgte, er der beregnet en totaldeposition på dette naturområde på 0,0 kgN/ha/år, hvilket er under afskæringskriteriet på 1 kgN/ha/år. Beskyttelsesniveauet er dermed overholdt.

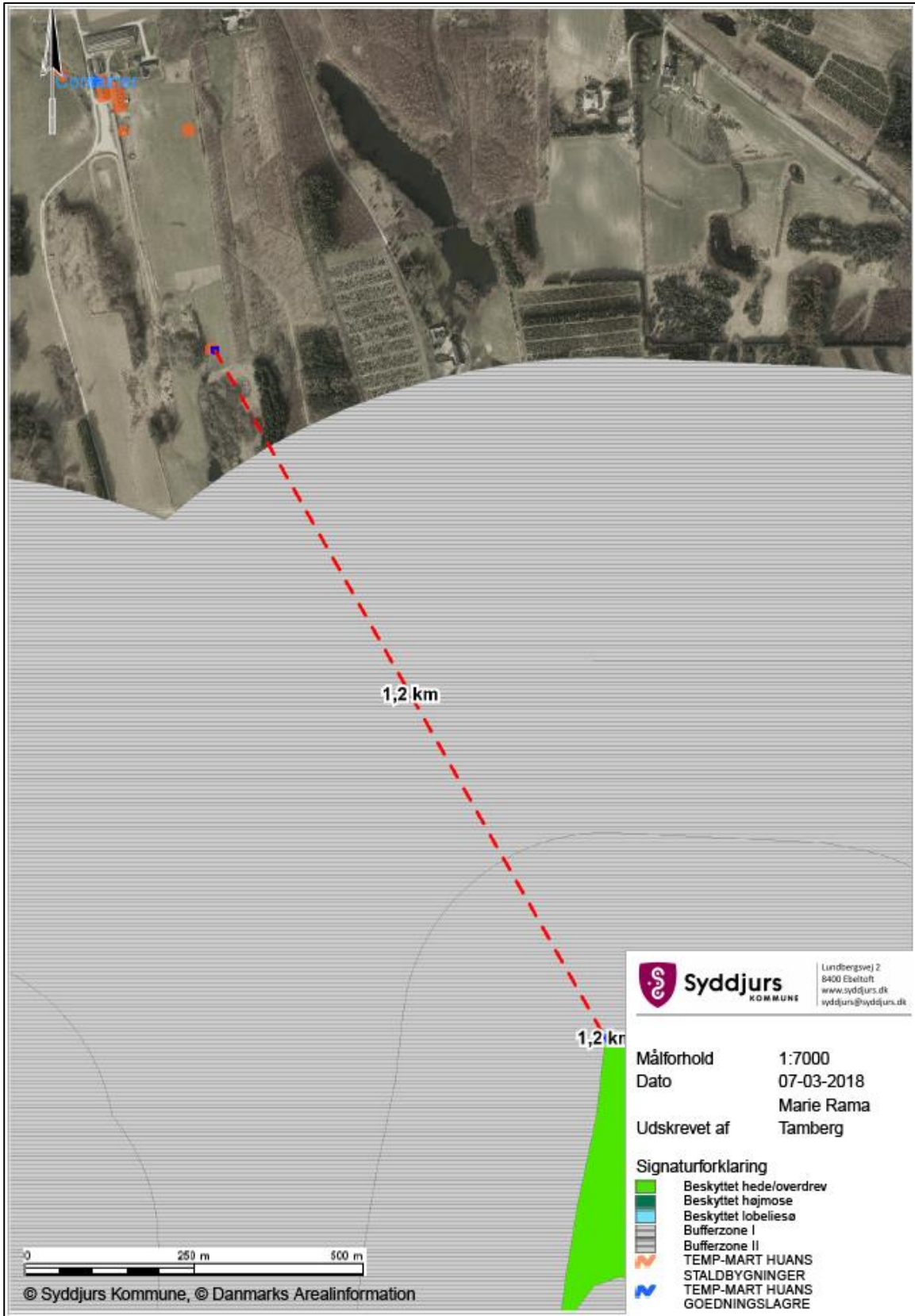

Nærmeste kategori 2 natur er et overdrev beliggende ca. 2,1 km sydøst for anlægget.

Kategori 3-natur

Kategori 3-natur udgøres af øvrige ammoniakfølsomme § 3-arealer, - som minimum heder, moser og overdrev, samt ammoniakfølsomme skove. Nærmeste kategori 3-naturområder er et stykke skov der strækker sig hele vejen langs ejendommens østlige side, nogle engarealer mod vest, et overdrev mod (syd)vest samt tre moser hhv. nord, øst og vest for ejendommen (se nedenstående kort).



§ 3-natur nær læskur 3



§ 3-natur nær stald 1, stald 2, læskur 1, 2 og 4

Overdrevet mod vest er beliggende 0-450 m fra anlægget, og området modtager en merdeposition på 1,9 kgN/ha/år. Syddjurs Kommune vurderer ikke, at overdrevet bliver belastet som følge af ammoniakdepositionen, fordi læskuret kun forventes at blive brugt periodisk af dyrene ved læsøgning i vådt/blæsende vejr.

Den potentielle ammoniakfølsomme skov, der ligger ca. 10-200 meter øst for anlægget, har en merdeposition på 3,2-5,8 kgN/ha/år, hvilket er over afskæringskriteriet på 1 kgN/ha/år. Syddjurs Kommune har vurderet at skoven ikke er ammoniakfølsom, idet skoven er forholdsvis nyplantet og ikke vurderes at indeholde ammoniakfølsomme arter.

De resterende § 3 arealer har en merdeposition under afskæringskriteriet.

Det er kommunens generelle vurdering at alle § 3-områder er følsomme overfor tæt nedgræsning, hvorfor der gøres opmærksom på, at for tæt græsning vil have en negativ indvirkning på områderne.

Kommunen kan på baggrund af en konkret vurdering stille krav om en maksimal merdeposition på 1,0 kg N/ha pr. år, såfremt en kategori 3-natur har en særlig regional eller lokal naturinteresse. Der er ikke særlige regionale eller lokale beskyttelsesinteresser.

Søer er som udgangspunkt ikke ammoniakfølsomme, og forventes at være P-begrænsede. Det ansøgte må dog ikke medføre en tilstandsændring i naturområder omfattende af naturbeskyttelseslovens § 3, herunder søer.

Staldanlægget i relation til Bilag IV-arter

En del af overdrevet mod (syd)vest er registreret som et potentielt levested for markfirben. Derudover er der et par andre steder i nærheden af anlægget, der er registreret som potentielle levesteder for Stor Vandsalamander. Det er Syddjurs Kommunes vurdering at den pågældende ammoniakdeposition ikke vil have en negativ indvirkning på forekomsten af arterne. Der gøres opmærksom på, at for tæt græsning vil forringe levevilkårene for arterne.

Søen, der ligger syd for ejendommen (se kort herunder), er levested for spidssnudet frø. Søer er generelt ikke ammoniakfølsomme, og deposition fra det ansøgte projekt vurderes ikke at udgøre et problem for arten.



Bilag IV-arter nær anlægget

Det vurderes, at udvidelsen ikke negativt vil forringe tilstand og levevilkår for arter omfattet af habitatdirektivets bilag IV. Vurderingen bygger på en kombination af emissionens størrelse, viden om kriterier for gunstig bevaringsstatus for dyrearter på habitatdirektivets bilag IV, og kommunens viden om forekomst af arterne.

Rødlistede, fredede eller ammoniakfølsomme arter

Der er i en radius af 500 meter registreret flere forskellige truede og ammoniakfølsomme arter: Lille Farvevandnymfe, Stor gødningsrovflue, Vortebider, Dukatsommerfugl, Klitperlemorsommerfugl, Violetrandet ildfugl samt Okkergul Pletvinge (se nedenstående kort). Det vurderes grundet afstanden og den lave emission fra anlægget, at den ansøgte udvidelse ikke vil påvirke de fundne arter. Der gøres opmærksom på, at for tæt græsning vil forringe levevilkårene for arterne.

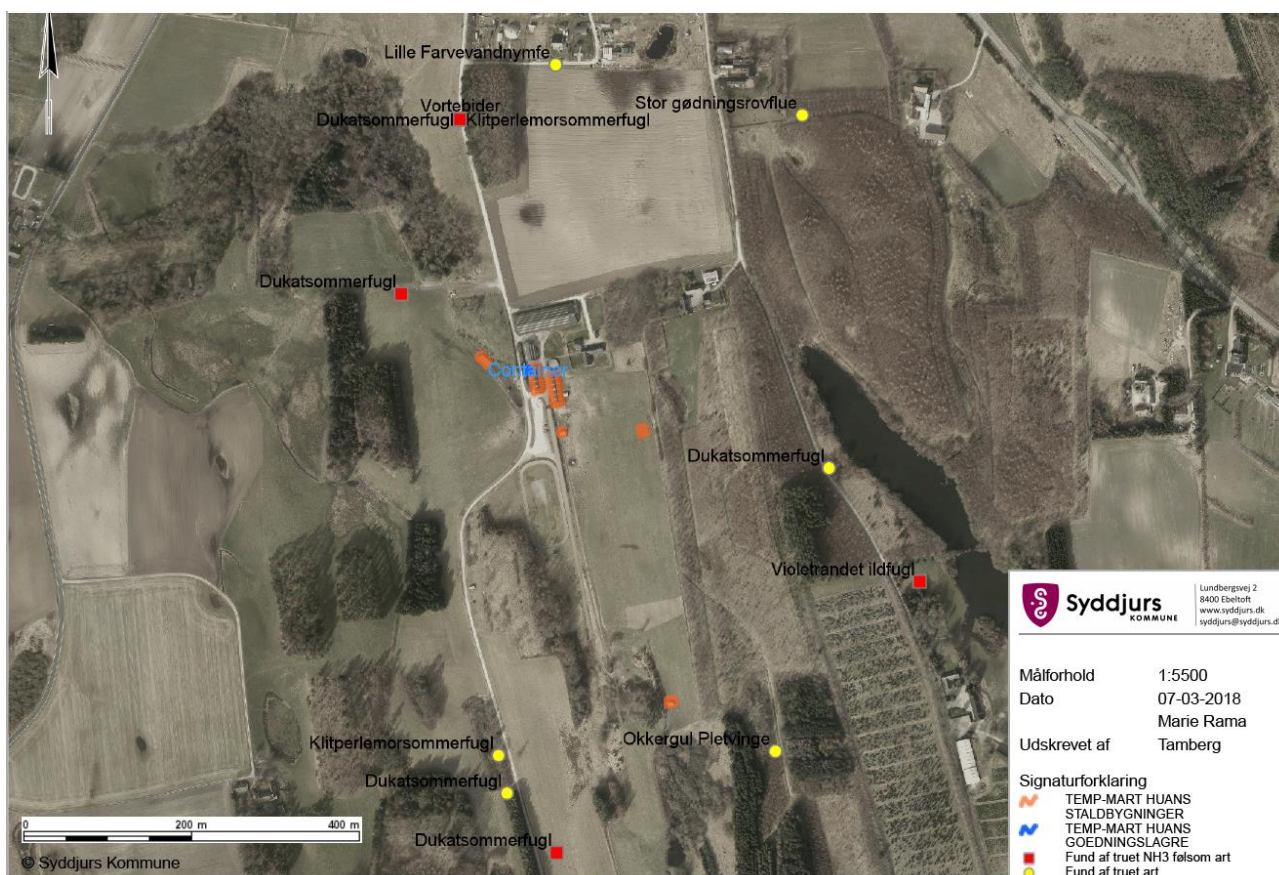

Truede arter nær anlægget

Konklusion – forurening fra anlægget

Det er kommunens samlede vurdering, at den ansøgte drift, med de hertil stillede vilkår, er foreneligt med habitatdirektivforpligtelsen og beskyttelsen af arealer omfattet af naturbeskyttelseslovens § 3.

5. SYDDJURS KOMMUNES SAMLEDE VURDERING

Syddjurs Kommune vurderer sammenfattende på baggrund af den miljøtekniske redegørelse og vurdering, at husdyrbruget har truffet de nødvendige foranstaltninger til forebyggelse og begrænsning af forureningen fra husdyrbruget ved anvendelse af den bedste tænkelige teknik, når husdyrbruget indrettes og drives som beskrevet i ansøgningen og efterlever vilkårene i nærværende miljøtilladelse. Samtidig vurderes det, at husdyrbruget kan drives på stedet uden væsentlige gener for omgivelserne og i overensstemmelse med habitatforpligtelsen.

6. HØRING OG OFFENTLIGGØRELSE

Udkastet til denne miljøtilladelse blev sendt i høring hos ansøger selv, samt dennes konsulent. Da konsekvensradius er på 0,0 m, har kommunen vurderet at der ikke er andre parter i sagen vedrørende meddelelse af tilladelsen. Der var frist til afgivelse af bemærkninger på 2 uger, jf. husdyrlovens § 56.

Der indkom ingen bemærkninger i høringsperioden.

7. KLAGEVEJLEDNING

Tilladelsen er truffet i henhold til Lov nr. 1572 af 20/12/2006 om miljøgodkendelse af husdyrbrug (med senere ændringer) og kan i medfør af § 76 påklages til Miljø- og Fødevarerklagenævnet.

Tilladelsen er offentliggjort på Syddjurs Kommunes høringsportal den 23.04.2018. Afgørelsen, der alene vedrører forholdene i henhold til husdyrgodkendelsesloven, kan påklages til Miljø- og Fødevarerklagenævnet indenfor 4 uger efter afgørelsens offentliggørelse, dvs. senest den 21.05.2018.

En eventuel klage over denne afgørelse har ikke opsættende virkning, medmindre Miljø- og Fødevarerklagenævnet bestemmer andet, jf. § 81 stk. 1 i husdyrgodkendelsesloven. Miljø- og Fødevarerklagenævnet kan ved sin behandling stadfæste, ændre eller ophæve tilladelsen.

En eventuel klage skal indgives via Klageportalen, som kan findes via et link på Miljø- og Fødevarerklagenævnets hjemmeside, www.nmkn.dk eller direkte på www.borger.dk eller www.virk.dk. På www.borger.dk eller www.virk.dk, skal der logges på, typisk med NEM-ID. Klagen sendes gennem Klageportalen til Syddjurs Kommune. En klage er indgivet, når den er tilgængelig for kommunen i Klageportalen.

Det er en betingelse for Miljø- og Fødevarerklagenævnets behandling af Deres klage, at der indbetales et gebyr til Natur- og Miljøklagenævnet. Klagegebyret er for virksomheder og organisationer fastsat til 1.800 kr. og for privatpersoner er klagegebyret fastsat til 900 kr. som indbetales med betalingskort i Klageportalen.

Gebyret tilbagebetales, hvis

- 1) Klagesagen fører til, at den påklagede afgørelse ændres eller ophæves,
- 2) Klageren får helt eller delvis medhold i sagen, eller
- 3) Klagen afvises som følge af overskredet klagefrist, manglende klageberettigelse eller fordi klagen ikke er omfattet af Natur- og Miljøklagenævnets kompetence.

Det bemærkes, at hvis den eneste ændring af den påklagede afgørelse er forlængelse af frist for efterkommelse af afgørelsen som følge af den tid, der er medgået til at behandle sagen i klagenævnet, tilbagebetales gebyret dog ikke.

Miljø- og Fødevareklagenævnet skal som udgangspunkt afvise en klage, der kommer uden om Klageportalen, hvis der ikke er særlige grunde til det. Hvis du grundet særlige omstændigheder ønsker at blive fritaget for at bruge Klageportalen, skal du sende en begrundet anmodning til Syddjurs Kommune. Vi videresender herefter anmodningen til Miljø- og Fødevareklagenævnet, som træffer afgørelse om, hvorvidt din anmodning kan imødekommes. For yderligere information se: <http://nmkn.dk/klage/hvordan-klager-du/>

Nærmere vejledning omkring brug af Klageportalen findes på Natur- og Miljøklagenævnets hjemmeside, www.nmkn.dk samt på www.borger.dk og www.virk.dk.

Klageberettiget er ansøger og enhver, der har en individuel, væsentlig interesse i sagen dvs. naboer og klageberettigede personer, organisationer og myndigheder i forskelligt omfang. Såfremt afgørelsen påklages, vil dette blive meddelt ansøger.

Denne afgørelse kan endvidere indbringes for domstolene, jf. Husdyrgodkendelseslovens § 90. En eventuel sag skal være anlagt inden 6 måneder efter annonceringen.

Følgende er underrettet om afgørelsen:

- Sagens parter (bilag 1)
- Danmarks Naturfredningsforening, Masnedsgade 20, 2100 Kbh. Ø, dnsyddjurs-sager@DN.dk
- Miljø- og Fødevareministeriet, Departementets Serviceenhed, Slotsholmsgade 12, 1216 København K, mfvm@mfvm.dk
- Det Økologiske råd, Blegdamsvej 4b, 2200 Kbh. N, husdyr@ecocouncil.dk
- Styrelsen for Patientsikkerhed; Enhed for Tilsyn og Rådgivning Nord, Falstersvej 10, 8940 Randers SV, senord@sst.dk
- Danmarks Sportsfiskeriforbund, post@sportsfiskerforbundet.dk
- Dansk Ornitologisk Forening, natur@dof.dk
Dansk Ornitologisk Forening, lokalgruppe Syddjurs v. Joy Klein, Kirkevænget 2, 8410 Rønde, syddjurs@dof.dk
- Esben Kannegaard, Museum Østjylland, ekn@museumoj.dk

Afgørelsen kan endvidere ses på Syddjurs Kommunes hjemmeside www.syddjurs.dk

8. LOVGRUNDLAG

- Husdyrgodkendelsesloven: Lov om miljøtilladelse mv. af husdyrbrug (Lov. nr. 1572 af 20.12.2006 med senere ændringer).
- Husdyrgodkendelsesbekendtgørelsen: Bekendtgørelse om tilladelse og tilladelse mv. af husdyrbrug (bek. nr. 1380 af 30.11.2017) med senere ændringer.
- Husdyrgødningsbekendtgørelsen: Bekendtgørelse om erhvervsmæssigt dyrehold, husdyrgødning, ensilage mv.(bek nr. 865 af 23.6.2017) med senere ændringer.
- Miljøstyrelsens digitale Wiki-vejledning (Miljøstyrelsens vejledning om miljøtilladelse af husdyrbrug) på www.mst.dk.
- Museumsloven: Nr. 473 af 7.6.2001, med senere ændringer.
- Naturbeskyttelsesloven: Lov om naturbeskyttelse (nr. 9 af 3.1.1992) med senere ændringer.
- Habitatbekendtgørelsen: Bekendtgørelse om udpegning og administration af internationale naturbeskyttelsesområder samt beskyttelse af visse arter (bek. nr. 926 af 27.6.2016) med senere ændringer.
- Faglig rapport fra DMU nr. 635, 2007. Håndbog om dyrearter på habitatdirektivets bilag IV.
- Kommuneplan for Syddjurs Kommune 2016.
- Syddjurs Kommunes Naturkvalitetsplan.

BILAG 1: Parter og høringsberettigede

Ejere:

Lone Øster og Erik Øster Pedersen
Jeshøjvej 1, 8410 Rønne

Konsulent:

Mette Noe Bach
Djursland Landboforening

BILAG 2: Situationsplan



Djursland Landboforening		
Jeshøjvej 1	Situationsplan m. læskur 3	Nr.
Målforhold: 1:2000		Dato: 09.02.2018
		Init.:

BILAG 3: Produktionsarealer – Stald 1 + 2

Stald 1



Stald 2



BILAG 4: Udpegningsgrundlag for Natura 2000-området Mols Bjerge med kystvande

Bilag 2: Naturtyper og arter på udpegningsgrundlag

Udpegningsgrundlag for Natura 2000-område Mols Bjerge med kystvande.

Tabel 7. Naturtyper på udpegningsgrundlaget

Naturtype nr.	Naturtype navn
1110	Sandbanke
1160	Bugt
1170	Rev
1230	Kystklint/klippe
2110	Forklit
2130	Grå/grøn klit
2140	Klithede
2190	Klitlavning
2250	Enebærklit
2330	Græs-indlandsklit
3140	Kransnålalgesø
3150	Næringsrig sø
3160	Brunvandet sø
3260	Vandløb
4030	Tør hede
5130	Enekrat
6120	Tørt kalksandsoverdrev
6210	Kalkoverdrev
6230	Surt overdrev
6410	Tidvist våd eng
7140	Hængesæk
7220	Kildevæld
7230	Rigkær
9110	Bøg på mor
9130	Bøg på muld
9160	Ege-blandskov
9190	Stilkege-krat
91D0	Skovbevokset tørvemose
91E0	Elle- og askeskov