

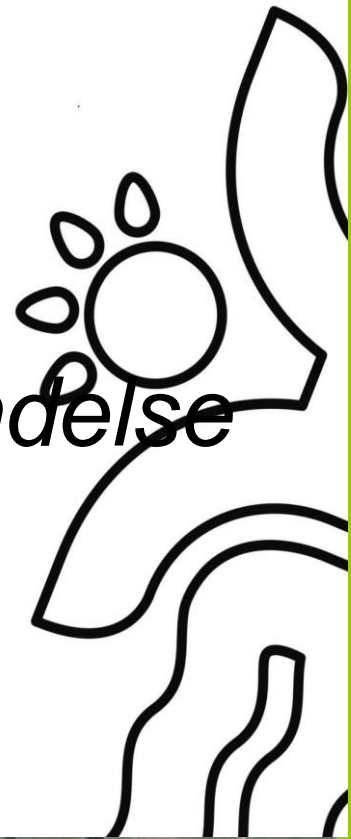

Hjørring Kommune



# Tillæg til miljøgodkendelse af kvægbruget på Vestergårdsvej 25, Vrå

udvidelse fra 570 DE til 722 DE.

## § 12 stk 3

Lov nr. 1572 af  
20. december 2006  
om miljøgodkendelse  
mv. af husdyrbrug



*Dato for gyldighed*  
**30. september 2015**

Teknik og Miljø  
Springvandspladsen 5  
9800 Hjørring  
Telefon 72 33 67 30  
[teknik-miljoe@hjoerring.dk](mailto:teknik-miljoe@hjoerring.dk)  
[www.hjoerring.dk](http://www.hjoerring.dk)  
Journalnummer 09.17.18-P19-13-15



# Indholdsfortegnelse

<b>1.</b>	<b>Tillæggets omfang</b> .....	<b>3</b>
1.1.	Resumé.....	3
1.2.	Offentlighed.....	3
1.3.	Klagevejledning m.v. ....	4
1.4.	Gyldighed.....	4
1.5.	Meddelelsespligt.....	4
1.6.	Revurdering af tillægget til miljøgodkendelsen.....	4
1.7.	Tillæggets indhold og vurderinger.....	5
<b>2.</b>	<b>Husdyrbrugets beliggenhed og planmæssige forhold</b> .....	<b>5</b>
2.1.	Nye og eksisterende anlæg på ejendommen.....	5
2.2.	Anlæggets beliggenhed i forhold til fredninger, bygge- og beskyttelseslinjer mv. ....	6
2.3.	Placering i landskabet .....	6
<b>3.</b>	<b>Husdyrholdet og produktionsforhold</b> .....	<b>6</b>
3.1.	Husdyrholdet og staldanlæg .....	6
3.2.	Fodring.....	7
3.3.	Ensilage .....	7
<b>4.</b>	<b>Gødningstyper og -håndtering</b> .....	<b>8</b>
4.1.	Husdyrgødning .....	8
4.2.	Fosforindhold i husdyrgødningen.....	9
<b>5.</b>	<b>Gener fra husdyrbrugets anlæg</b> .....	<b>10</b>
5.1.	Lugt.....	10
5.2.	Fluer og skadedyr.....	11
5.3.	Støj, støv og lysgener fra anlægget og maskiner .....	12
5.4.	Transport.....	12
<b>6.</b>	<b>Bedriftens påvirkninger af natur og miljø</b> .....	<b>13</b>
6.1.	Ammoniakfordampning og naturområder.....	13
6.2.	Udbringningsarealer .....	14
6.3.	Fjord og hav .....	16
6.4.	Grundvand.....	17
<b>7.</b>	<b>Egenkontrol, management og alternative løsninger</b> .....	<b>17</b>
7.1.	Management og egenkontrol .....	17
7.2.	Alternative løsninger.....	18
<b>8.</b>	<b>Bilag</b> .....	<b>19</b>
Bilag 1.	Miljøteknisk redegørelse (fra ansøger).....	19
Bilag 2.	Anlægstegning med nr. på bygningsafsnit og lagre –.....	22
Bilag 3.	Detaljeret vurdering af påvirkninger af naturområder .....	23
Bilag 4.	Detaljeret vurdering af påvirkning af fjord og hav. Hjørring Kommune.....	29
Bilag 5.	Notat om Standardsædskifter og referencesædskifter .....	34

## 1. TILLÆGGETS OMFANG

### 1.1. Resumé

Høgsted I/S, Vestergårdsvej 25, 9760 Vrå, har ansøgt om et tillæg til den eksisterende miljøgodkendelse fra 29.07.2009. Tillægget gør det muligt at udvide produktionen med malkekvæg fra 569,86 DE til 721,56 DE.

I forbindelse med udvidelsen skal der bygges en ny bygning til goldkøer og kælvende køer

Den ansøgte ejendom har CVR nr. 26458633. Virksomheden skal placeres, indrettes og drives i overensstemmelse med de oplysninger, der fremgår af den vedlagte miljøtekniske beskrivelse Bilag 1, og med de ændringer, der fremgår af godkendelsens vilkår. Desuden omfatter tillægget til miljøgodkendelsen alle dyrkningsarealer tilknyttet samme CVR nr.

Ansøgningen om tillæg til miljøgodkendelse er indsendt til Hjørring Kommune gennem Miljøstyrelsens elektroniske ansøgningssystem første gang den 01.06.2015. Tillægget lægger sig til den eksisterende miljøgodkendelse til 570 DE fra 29.08.2009.

Hjørring Kommune har vurderet, at der kan meddeles godkendelse af den ansøgte ændring og udvidelse i henhold til de gældende regler<sup>1</sup>. Godkendelsen er baseret på oplysningerne i ansøgningen samt efterfølgende beregninger og betinget af følgende **vilkår**:

- Gyldighed (*vilkår 1.4.1.*)
- Husdyrholdets sammensætning og staldsystemer (*vilkår 3.1.1.*)
- Aftale med biogasanlæg (*vilkår 4.1.1.*)
- Støj (*vilkår 5.3.1.*)
- Sædskifte med et maksimalt udvaskningsindeks (*vilkår 6.3.1.*)

Nogle af vilkårene i denne dette tillæg til miljøgodkendelse kræver registreringer på bedriften og dokumentation. En samlet oversigt over krav til egne registreringer og dokumentation er gengivet her:

- Til dokumentation for, at vilkår vedr. sædskifter skal opbevares: gødningsregnskaber og ansøgninger om støtte efter enkeltbetalingsordningen m.v..
- Til dokumentation for at gylle leveres til biogasanlæg, skal der laves skriftlig aftale med biogasanlæg om årlig modtagelse af gylle.
- Den ovennævnte dokumentation skal have en sådan form, at den tydeligt kan vise, at vilkårene i godkendelsen er overholdt – uanset driftsmæssig sammenhæng med andre produktionsanlæg.

Den nævnte dokumentation skal opbevares i mindst 5 år. Kommunen skal ved tilsyn og kontrol have adgang til al den nævnte dokumentation.

Det skal understreges, at regler i gældende love, bekendtgørelser og kommunale regulativer altid skal overholdes. Også hvis disse er eller senere bliver skrapere end vilkårene i denne godkendelse.

### 1.2. Offentlighed

Orientering om udkast til tillæg til miljøgodkendelse blev den 07.09.2015 udsendt til høring hos naboer og andre beboere indenfor en beregnet konsekvenszone, samt skønnede parter i sa-

<sup>1</sup> Lov nr. 1572 af 20. december 2006 om miljøgodkendelse mv. af husdyrbrug – i resten af teksten blot kaldet "husdyrgodkendelsesloven" samt Lov om miljøbeskyttelse jf. lovbekendtgørelse nr. 1757 af 22. december 2006.

gen, ansøger selv og en række organisationer og private personer, der har anmodet herom. Der var frist til afgivelse af bemærkninger på 3 uger.

Der indkom bemærkninger fra én beboer i nærområdet. Der blev gjort indsigelse mod, at kvægbruget i stort omfang benytter den private fællesvej mellem Vestergårdsvej og Høgstedvej. Det giver støj- og støvgener.

Kommunen kan meddele, at vejens benyttelse skal aftales mellem vejens ejere. Desuden har kommunen ikke hjemmel til at stille vilkår om, ad hvilke ruter transporter til og fra husdyrbruget ska foregå. FrankJohansen, Høgsted I/S, har oplyst, at husdyrbruget har legitim adgang til den nævnte private fællesvej, gennem ejerskab af ejendommen Vestergårdsvej 10/12.

### 1.3. Klagevejledning m.v.

Ansøger selv kan klage over kommunens afgørelse – dvs. denne godkendelse - indtil 4 uger efter offentliggørelsen. Det samme kan enhver, der har en væsentlig, individuel interesse i sagen samt en række foreninger og organisationer m.v.

Klagen skal indsendes til Natur- og Miljøklagenævnet via Klageportalen, som der findes et link til på forsiden af [www.nmkn.dk](http://www.nmkn.dk). Klagen skal være modtaget senest den 28. oktober 2015.

Natur- og Miljøklagenævnet opkræver et gebyr på 500 kroner. Natur- og Miljøklagenævnet skal som udgangspunkt afvise en klage, der kommer uden om Klageportalen.

Godkendelsen kan godt udnyttes, selvom der klages over den, med mindre Natur- og Miljøklagenævnet bestemmer andet, og under forudsætning af at andre nødvendige tilladelser er indhentet. Det skal bemærkes, at Natur- og Miljøklagenævnet ved sin behandling kan ændre eller ophæve en godkendelse. Udnyttes en godkendelse, der er klaget over, sker det derfor for egen regning og risiko.

Kommunens afgørelse kan også indbringes for domstolene. En retssag skal være anlagt inden 6 måneder fra den dag, afgørelsen er offentliggjort.

### 1.4. Gyldighed

Vilkår:

1.4.1. Godkendelsen bortfalder, hvis ikke bygge- og anlægsarbejder er igangsat inden 2 år fra denne afgørelse er meddelt.

Godkendelsen til udvidelse af dyreholdet følger kontinuitetsprincippet jf. § 33 stk. 3 i husdyrbrugsloven regnet fra afslutning af bygge- og anlægsarbejdet.

### 1.5. Meddelelsespligt

Udskiftning af arealerne omfattet af denne godkendelse skal altid forud anmeldes til kommunen. Dette skal ske senest den 1. august forud for det kommende dyrkningsår<sup>2</sup>.

Anmeldelsen vurderes herefter af kommunen. Udskiftning af arealer inden for samme kategori (ejede/forpagtede og tredjemands arealer) kan ske uden en ny godkendelse såfremt kommunen vurderer, at de nye arealer ikke er mere sårbare<sup>2</sup>.

### 1.6. Revurdering af tillægget til miljøgodkendelsen

Virksomhedens miljøgodkendelse og eventuelle tillæg skal regelmæssigt og mindst hvert 10. år tages op til revurdering<sup>2</sup>. Den første regelmæssige vurdering af dette tillæg til miljøgodkendelse skal dog foretages, når der er forløbet 8 år.

---

<sup>2</sup> jf. Bekendtgørelse nr. 1283 af 8. december 2014 om tilladelse og godkendelse m.v. af husdyrbrug.

## 1.7. Tillæggets indhold og vurderinger

I de følgende kapitler gives en detaljeret beskrivelse af den ansøgte produktion og kommunens vurderinger af de mulige effekter på det omgivende miljø og naturen.

Hvis kommunen har fastsat vilkår, vil de være beskrevet detaljeret i begyndelsen af det kapitel eller afsnit, de vedrører. Det vil ofte være sådan, at ansøger skal kunne dokumentere overfor kommunen, at et vilkår er opfyldt. Eventuelle krav til dokumentation er samlet i afsnit 1.1.

Dette tillæg knytter sig til den eksisterende miljøgodkendelse af 29.07.2009 Kommunen skal derfor som udgangspunkt kun vurdere de ændringer og tilføjelser, der ansøges om i forbindelse med tillægget. Vilkårene i den eksisterende miljøgodkendelse er således stadig gældende, med de ændringer der eventuelt fremgår af dette tillæg.

Gennem Husdyrloven pålægges den enkelte landmand at redegøre for brugen af BAT - bedst tilgængelig teknologi (Best Available Tecnology) .

BAT er berørt i flere af de følgende afsnit, og der er evt. formuleret vilkår i relation til EUdirektivets krav herom.

Der skal redegøres for BAT på følgende 6 områder: staldindretning, foder, opbevaring/behandling af husdyrgødning, udbringning af husdyrgødning, forbrug af vand og energi, management.

Selvom der ikke er lavet et specifikt BAT notat (BREF-dokument) inden for kvægdrift, er det Hjørring kommunes opfattelse, at mange af BAT-elementerne fra BREF for svin og fjerkræ er generelle, og derfor kan overføres til kvægbrug.

## 2. HUSDYRBRUGETS BELIGGENHED OG PLANMÆSSIGE FORHOLD

### 2.1. Nye og eksisterende anlæg på ejendommen

Der er søgt om opførelse af ny bygning, en velfærdsafdeling, til småkalve, goldkøer og kælvende køer. Bygningen bliver på ca. 600 m<sup>2</sup> og placeres ved de eksisterende bygninger.

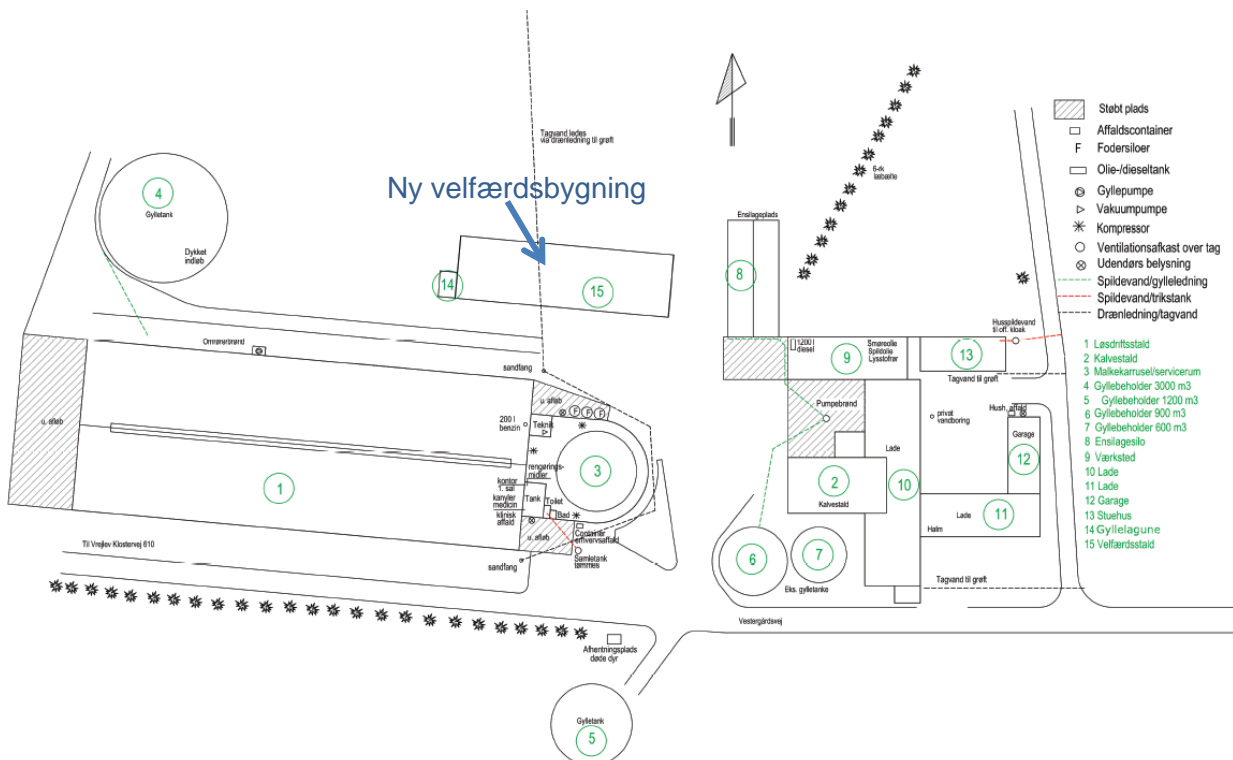

Anlægstegning (En større tegning ses i bilag 2)

## 2.2. Anlæggets beliggenhed i forhold til fredninger, bygge- og beskyttelseslinjer mv.

Kommunen har konstateret at alle afstandskrav til vandforsyning, vej og naboskel mv. i henhold til § 8 i Lov om miljøgodkendelse mv. af husdyrbrug, er overholdt.

Kommunen har desuden konstateret, at det projekterede anlæg ikke er i konflikt med eksisterende fredninger, strand- klit-, sø-, å- og fortidsmindebeskyttelseslinjer og udenfor skov-, vej- og kirkebyggelinjer.

## 2.3. Placering i landskabet

Der er ingen specielle udpegninger (værdifuldt kulturmiljø, særligt bevaringsværdigt landskab mm.) i området, hvor husdyrbruget er placeret.

Kommunen vurderer, at det samlede bygningsanlæg vil fremstå som en driftsmæssig enhed, der ikke vil ændre væsentligt på oplevelsen af landskabet.

## 3. HUSDYRHOLDET OG PRODUKTIONSFORHOLD

### 3.1. Husdyrholdet og staldanlæg

Vilkår:

3.1.1. Husdyrholdet skal være sammensat og staldindretning m.v. skal være i overensstemmelse med oversigten nedenfor:

Dyrehold og staldtype	Staldafsnit nr.	Vægt-/aldersgrænser	Antal årsdyr	DE	Antal mdr. på græs pr år - indenfor udbringningsarealet	Antal mdr. på græs pr år - udenfor udbringningsarealet
Årskøer, tung race. Senge-stald m. spalter (kanal). Skrabning min. hver 2. time	Eks. ko-stald	-	449	616,28	4,0	0
Småkalve, tung race. Dybstrøelse hele arealet	Eks. kalvestald	0 – 6 mdr	100	27,03	0	0
Tyrekalve, tung race. Dybstrøelse hele arealet	Eks. kalvestald	40-50 kg	6	1,5	0	0
Årskøer, tung race. Dybstrøelse, lang ædeplads, fast dræn gulv m. skraber	Ny velfærdsafd.	-	51	70	0	0
Småkalve, tung race. Dybstrøelse hele arealet	Ny velfærdsafd	0-6 mdr	25	6,76	0	0
<b>Dyreenheder i alt</b>	<b>721,56</b>					

Almindelige sæsonudsving i husdyrproduktionen samt tilpasninger pga. sanering og lignende accepteres. Tilpasninger, f.eks. som følge af ændrede vægtgrænser indenfor samme dyregruppe, accepteres også, så længe det samlede antal DE ikke overskrides.

Kommunen vurderer endvidere med udgangspunkt i Miljøstyrelsens "Notat<sup>3</sup> vedr. ammoniak-emission krav i malkestalde", at ansøger kan vælge en anden gulvløsning, end den der er oplyst, uden krav om tillæg eller ny godkendelse. Det er dog en betingelse at der ændres til en af de 8 gulvløsninger, der fremgår af notatet, idet de alle har et emissionsniveau på  $\leq 4\%$ .

### **Kommunens vurdering i forhold til BAT**

Det skal bemærkes, at alle eksisterende staldafsnit indgår i projektet og dermed i den nedenstående vurdering. Kommunen vurderer dermed, at der samlet set, for både de eksisterende og nye staldafsnit, ikke er behov for at stille vilkår om yderligere BAT-tiltag vedr. staldindretning frem til næste revurdering. I vurderingen er indgået hensyn til de eksisterende staldes alder og staldsystemer samt en afvejning af forholdet mellem miljøeffekt og omkostninger.

Som udgangspunkt finder kommunen, at BAT-niveau for ammoniakfordampning skal svare til en beregning foretaget ud fra Miljøstyrelsens vejledende emissionsgrænseværdier opnåelige ved anvendelse af bedste tilgængelige teknik (BAT). Kommunen har på det grundlag beregnet, at den samlede emission af ammoniak fra anlægget maksimalt må være 3.813 kg N/år. Miljøstyrelsens ansøgningssystem har beregnet, at den ansøgte produktion vil have en emission på 3.638 kg N/år..

BAT kravet i forhold til Miljøstyrelsens vejledende emissionsgrænseværdier opnåelige ved anvendelse af bedste tilgængelige teknik (BAT) er dermed overholdt.

## **3.2. Fodring**

Der anvendes tidssvarende foderplanlægning og udfodringsteknikker, der er med til at begrænse spild og tab af næringsstoffer til miljøet. Kommunen vurderer, at der med de nuværende og planlagte tiltag til opbevaring og håndtering af foder ikke sker en væsentlig øget påvirkning af omgivelserne.

Med henblik på at reducere dyrenes N-udskillelse er det ifølge BREF-dokumentet (2003) BAT, at tilpasse foderet til dyrenes behov i de forskellige produktionsfaser (fasefodring), at optimere foderet på baggrund af fordøjelige/disponible næringsstoffer samt at tilsætte foderet aminosyrer. Derudover nævnes det, at visse fodertilsætninger, herunder enzymer, kan forøge fodereffektiviteten. Tilsvarende er det BAT, at anvende fasefodring med højtfordøjelige uorganiske foderfosfater og/eller fytase – for at få reduceret fjerkræs og slagtesvins fosforudskillelse.

BREF-dokumentet omhandler alene slagtesvin og fjerkræ og ikke kvæg og I gn. Idet koen er en drøvtygger, kan de forhold der er nævnt i BREF-dokumentet ikke ukritisk overføres til en kvægproduktion. Således er det f.eks. ikke muligt at anvende fytase eller syntetiske aminosyrer. I de senere år har der imidlertid været øget forsknings- og rådgivningsmæssig fokus på fosfor og fordringsnormen for fosfor er reduceret. Gennem foderplanlægningen er der ligeledes fokus på indholdet af såvel fosfor som protein i foderblandingen.

### **Kommunens vurdering i forhold til BAT**

Sammenholdes ansøgers valg af fodringsteknik med BREF-dokumentet, vurderer kommunen, at det ansøgte projekt lever op til kravene til BAT vedr. fodring.

## **3.3. Ensilage**

Der opbevares ensilage i køresiloer ved ejendommen og i silobygning på Vrejlev Klostervej 610, der er den anden ejendom, der indgår i Høgsted Kvægbrug I/S. Derudover kan der blive for opbevaring af ensilage i markstakke i henhold til gældende regler for bl.a. tørstofindhold ved placering af ensilage i markstakke. Krafftoder, korn, mineraler m.m. opbevares i siloer og som sækkevarer.

Vilkår 4.2.1. i miljøgodkendelsen (fra 27.06.2009) er der fastsat minimumafstand mellem ensiligestak og nabobeboelse

<sup>3</sup>[http://mst.dk/media/mst/66774/Notat\\_DK\\_MST\\_Glatte\\_Gulve1.pdf](http://mst.dk/media/mst/66774/Notat_DK_MST_Glatte_Gulve1.pdf)



Krafftoder, korn, mineraler m.m. opbevares i siloer og som sækkevarer.

## 4. GØDNINGSTYPER OG -HÅNDBLING

### 4.1. Husdyrgødning

Vilkår:

4.1.1. Der skal laves skriftlig aftale med biogasanlæg om årlig modtagelsen af gylle svarende til 121 DE. Aftalen skal kunne fremvises, når Kommunen forlanger det.

Den producerede husdyrgødning på ejendommen er kvæggylle og dybstrøelse. Der produceres i alt på ejendommen 13.782 tons gylle og 1.054 tons dybstrøelse pr. år. Ejendommen drives imidlertid sammen med Vrejlev Klostervej 610 under samme CVR nr. Husdyrgodkendelsesloven kræver da, at alle arealer under CVR-nummeret skal omfattes af tillægget til miljøgodkendelse. Dette kræver, at den samlede mængde af produceret husdyrgødning gøres op og indgår i ansøgningsystemets beregninger af udbringningsarealernes belastning med kvælstof og fosfor.

Nedenfor ses en oversigt over den samlede produktion, tilførsel og afsætning af DE på ejendommen. Som det ses, er der ikke arealer nok til udspreddning af al husdyrgødningen, hvorfor aftale om afsætning til biogasanlæg er en forudsætning før husdyrholdet kan udvides med de sidste 121 DE.

Regnskab for husdyrgødning	DE
Kvæggylle produceret	644,28
Dybstrøelse produceret	77,28
Modtaget fra Vrejlev Klostervej 610 (samme CVR nr)	161,99
Kvæggylle afsat til Gl. Rønnebjergvej, Vrå	-75,0
Kvæggylle afsat til Brøndenvej 89, Dybvad	-75,0
Kvæggylle afsat til biogasanlæg	-121,0
<b>I alt</b> (til udspreddning på ejede og forpagtede arealer)	<b>612,55</b>

I de følgende afsnit redegøres nærmere for de enkelte gødningstyper og deres håndtering.

Der er i den oprindelige miljøgodkendelse stillet vilkår vedr. pumpning af gylle for at undgå spild og dermed risiko for forurening af jord, overfladevand og grundvand (vilkår 5.2.1.)

I følge den indsendte kapacitetserklæring er den årlige produktion af flydende gødning 13.782 tons. Denne mængde inkluderer rengøringsvand og drikkevandsspild fra staldene samt direkte nedbør til beholderne. Ifølge ansøgningsmaterialet er der en samlet opbevaringskapacitet for ejendommen på 10.250 m<sup>3</sup>, hvilket svarer til 9,0 måneders opbevaring.

Opbevaringsanlæg	Beholder nr.	Byggeår	Kapacitet (m <sup>3</sup> )	Overdækning
Gyllebeholder	1	2002	3.000	Flydelag
Gyllebeholder	2	1991	1.200	Flydelag
Gyllebeholder	3	1992	900	Flydelag
Gyllebeholder	4	1978	600	Flydelag
Gyllebeholder, Ny Rønnebjergvej 141	A	*	1.000	Flydelag
Gyllebeholder, Ny Rønnebjergvej 141	B	*	300	Flydelag
Gyllekanaler	*	*	3.250	*
<b>I alt</b>			<b>10.250</b>	

Placeringen af gyllebeholderne på ejendommen fremgår af oversigtstegningen i Bilag 2.

Alle tanke opfylder Husdyrgødningsbekendtgørelsens skærpede krav (pr. 15.08.2008) til pumper etc. Der udføres 10 års-beholderkontrol af godkendt firma. Tankene tømmes normalt 1 gang årligt med henblik på inspektion.

Jf. BREF er det BAT at opbevare gylle i en stabil beholder, der kan modstå mekaniske, termiske og kemiske påvirkninger. Beholderens bund og vægge skal være tætte og korrosionsbeskyttede. Beholderens skal tømmes jævnlige af hensyn til eftersyn og vedligeholdelse – normalt 1 gang årligt. Der omrøres kun i gyllen umiddelbart før tømning af beholderen. Det er endvidere BAT at overdække beholderen med fast låg eller med et naturligt flydelag eller et flydelag, der etableres med snittet halm eller tilsvarende.

Ligeledes ifølge BREF kan det være BAT at foretage en behandling af husdyrgødning på bedriften under visse betingelser. Disse betingelser vedrører landbrugsareal til rådighed, overskud af eller efterspørgsel på lokale næringsstoffer, teknisk assistance, marketingsmuligheder for grøn energi samt lokale regler. Er der f.eks. et overskud af næringsstoffer i området, men tilstrækkelig areal til at udbringe husdyrgødningen, kan det være BAT at foretage separation af husdyrgødningen.

Dybstrøelsen opbevares på eksisterende møddingsplads med fast bund og afløb til gylletank. Møddingspladsens placering fremkort af oversigtstegningen i Bilag 2. Der stilles vilkår til mængden af dybstrøelse, der udbringes direkte fra stald, for at niveauet for amoniakfordampning fra stald og lageranlæg ikke skal blive overskredet.

#### **Kommunens vurdering i forhold til BAT**

Sammenholdes ansøgers foranstaltninger vedr. opbevaring og håndtering af husdyrgødning med BREF-dokumentet, vurderer kommunen, at det ansøgte projekt lever op til kravene til BAT på området.

#### **4.2. Fosforindhold i husdyrgødningen**

For husdyrbrug med konventionel produktion af malkekvæg, skriver Miljøstyrelsen bl.a. i "Vejledning om emissionsgrænseværdier opnåelige ved anvendelse af den bedste tilgængelige teknik (BAT)" om fosfor. Ved udbringning af husdyrgødning svarende til harmonikravet for kvælstof, vil fosfortilførslen til udbringningsarealerne for flere husdyrtyper overstige afgrødernes behov, der ligger på 20-25 kg P/ha. Ved en fortsat ophobning af fosfor i landbrugsjorden er der risiko for, at fosforbidraget fra landbrugsjorden til vandmiljøet kan øges.

De teknikker og teknologier, der er rettet mod at reducere tilførslen af fosfor til udbringningsarealerne omfatter enten fodringsteknikker, der mindsker husdyrgødningens indhold af fosfor, eller

separeringsteknikker, der medfører, at den mest fosforholdige del af husdyrgødningen kan afsættes til udbringning på andre arealer eller til forbrænding eller afgang i biogasanlæg.

For så vidt angår optimering af fosforudnyttelsen ved fodring af malkekvæg, vil mange fodermidler i praksis have et fosforindhold, der overstiger koens fysiologiske behov uden brug af mineralisk fosfor. Fodermidlernes naturligt høje indhold af fosfor vil derfor i mange tilfælde begrænse muligheden for at optimere fosfortildelingen i praksis. Adgang til foderanalyser for fosfor kunne i praksis give mulighed for at planlægge tildelingen af fosfor mere præcist, men manglende viden om fordøjeligheden af foderets fosforindhold betyder, at der fortsat skal være en sikkerhedsmargen i fodringsnormerne og fodringsplanlægningen, der tager hensyn hertil.

#### **Kommunens vurdering i forhold til BAT**

Hjørring Kommune er enig med Miljøstyrelsen, der i vejledningen vurderer, at der på nuværende tidspunkt ikke findes tilgængelige teknikker eller teknologier, der kan anvendes til at fastlægge emissionsgrænseværdier for fosforudledningen fra malkekvægsbesætninger.

#### **Kommunens vurdering i forhold til BAT**

Kommunen vurderer, at projektet lever op til BAT-kravet hvad angår fosforindholdet i husdyrgødningen.

## **5. GENER FRA HUSDYRBRUGETS ANLÆG**

### **5.1. Lugt**

Miljøstyrelsens ansøgningsssystem har beregnet hvilke afstande, der mindst skal være fra stalene til forskellige beboelsestyper, se tabellen nedenfor. Her ses også de målte afstande til den nærmeste beboelse indenfor hver type.

Områdetype	Geneafstanden minimum (m)	Aktuelle afstande
Byzone / Sommerhusområde (Poulstrup)	479	2,4 km
Samlet bebyggelse	308	320 m
Enkelt bolig	107	118 m

Lugtgeneafstandene er beregnet for fuld besætning. Alle eksisterende og nye stalde indgår i beregningen.

Geneafstanden tager udgangspunkt i afstanden fra centrum af et staldanlæg til en nabo/områdegrænse, hvor genekriteriet skal overholdes. Da der er flere lugtkilder (flere stalde) beregnes en vægtet gennemsnitsafstand, der tager hensyn til, at der er flere stalde med forskellige emissioner. Det betyder, at afstanden til områdetyperne er beregnet ud fra et teoretisk lugtcentrum. Nærmeste enkelt bolig uden landbrugspligt og nærmeste bolig i "samlet bebyggelse" ses på kortet nedenfor. Boligerne på Vestergårdsvej 24, 12 og 10 indgår ikke som "enkelt bolig" eller i "samlet bebyggelse", da de ejes af ansøger.

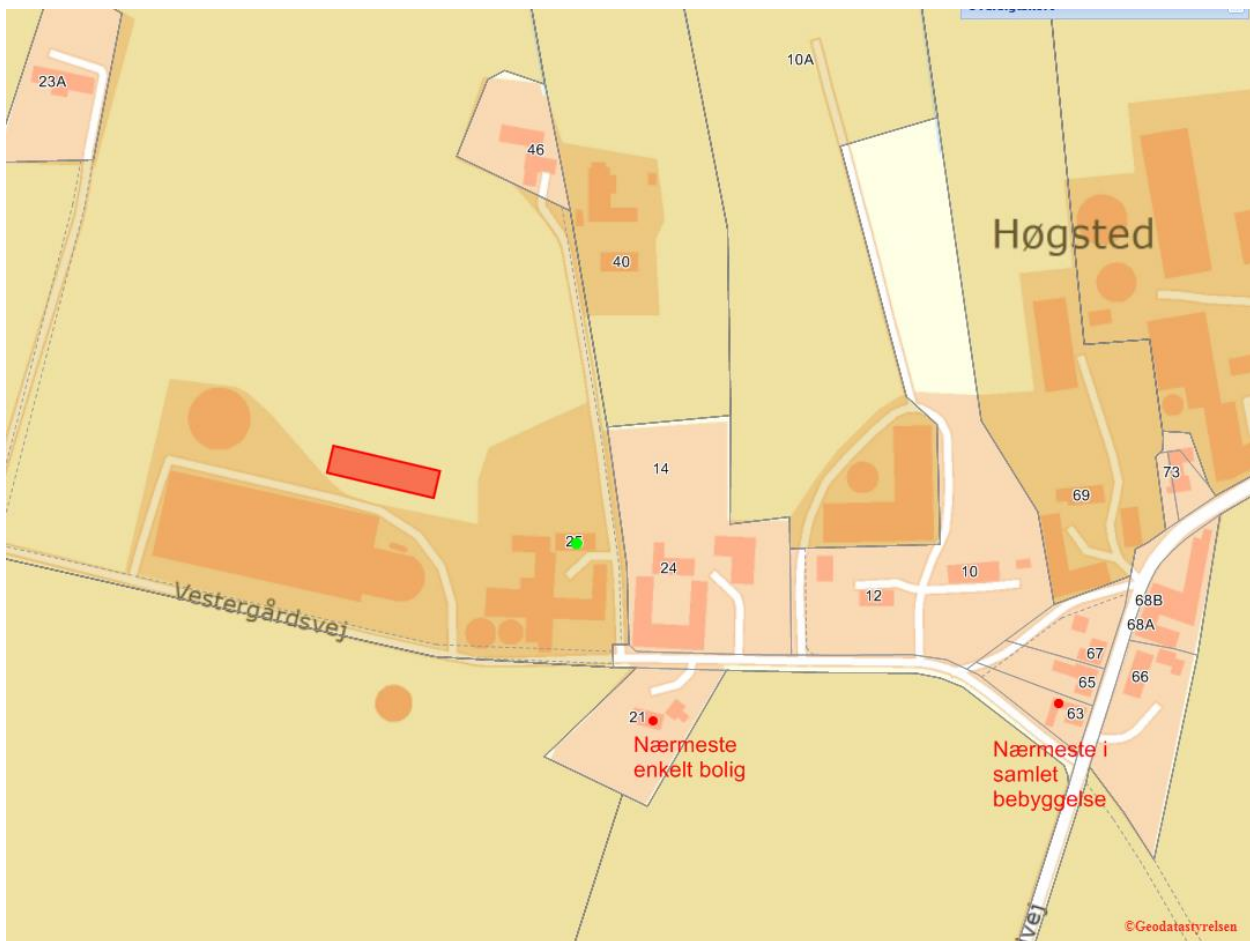

### **Afstanden til nærmeste enkelt bolig uden landbrugspligt og nærmeste bolig i samlet bebyggelse**

Som det ses af tabellen ovenfor, overholder den ansøgte produktion lovens minimumkrav til lugtgeneafstande til de forskellige typer af beboelser i området.

Da gylleopbevaring primært foregår i ejendommens gylletanke, forventer kommunen kun lugtbidrag fra ejendommens gylletanke ved omrøring og udkørsel samt ved transport af gylle til opbevaring på anden ejendom.

Kommunen forventer ikke væsentlige lugtgener fra produktionens foderanlæg. Der vil være en emission af lugt fra staldventilationen. Lugtgenerne fra staldventilationen kan begrænses ved hyppig og grundig rengøring af staldafsnittene og udstyr.

Lugt fra stalde vil dog altid i en vis udstrækning afhænge af landmandens indsats vedr. rengøring og staldhygiejne.

## **5.2. Fluer og skadedyr**

I forbindelse med dyreholdet kan der forekomme gener fra fluer og gener fra skadedyr (rotter, mosegrise m.v.).

Forebyggelse af flueplage kræver først af alt en god gødningshåndtering og en generel god staldhygiejne. Derudover kan der sættes ind med bekæmpelse på særlige steder eller i særlige situationer. Ansøger har oplyst, at han generelt følger miljøstyrelsens "Retningslinier for fluebekæmpelse på og omkring gårde med husdyr".

Det er husdyrbrugets almindelige pligt, at holde stalde, lagre og andre anlæg i forsvarlig rottesikret stand. Derudover holdes i videst mulig omfang ryddeligt omkring ejendommen, for at

undgå at tiltrække skadedyr. Eventuel forekomst af rotter skal anmeldes til kommunen, som derefter anviser bekæmpelse.

Døde dyr opbevares indtil de bliver afhentet, efter reglerne i bekendtgørelsen herom<sup>4</sup>. Ansøger har oplyst, at døde konkret opbevares på særlig plads ved Vestergårdsvej.

Kommunen vurderer, at ejendommens tiltag til forebyggelse og bekæmpelse af fluer og skadedyr vil være tilfredsstillende.

### 5.3. Støj, støv og lysgener fra anlægget og maskiner

Vilkår:

5.3.1. Støjbelastning fra landbrugsdriften på ejendommens bygningsparcel, herunder fra stalden og gyllebeholderen, må i intet punkt - målt på nærmeste nabobeboelse med tilhørende arealer i tilknytning til boligen - overstige nedenstående værdier. De angivne værdier for støjbelastningen er de ækvivalente, korrigerede lyd niveauer i dB(A).

Dag	Kl.	Reference	dB(A)
Mandag-Fredag	07-18	8 timer	55
Lørdag	07-14	8 timer	55
Lørdag	14-18	8 timer	45
Søn- og helligdage	07-18	8 timer	45
Alle dage	18-22	1 timer	45
Alle dage	22-07	0,5 timer	40
Spidsværdi	22-07	-	55

De væsentligste stationære støjkluder fra husdyrbruget er ventilationsanlæg, gyllepumper, foderanlæg samt den daglige brug af traktor og transportere til og fra ejendommen. Der må endvidere påregnes støj fra dyrene, når de flyttes til og fra ejendommen og mellem staldafsnittene. Hovedparten af de stationære støjkluder er placeret inde i bygningerne.

Fra anlægget kan der fremkomme støvgener i forbindelse med levering af kraftfoder og mineraler. I forbindelse med transportere til og fra markerne samt ved markarbejde kan der opstå støvgener i lokalområdet.

Eventuelle lysgener fra ejendommen kan stamme fra staldanlæg, hvor der er tændt lys om aftenen.

Det er kommunens vurdering, at eventuelle støj- og støvgener samt belysningen på ejendommen ikke vil medføre væsentlige gener for naboer eller for trafikanter.

### 5.4. Transport

I tilægget til miljøgodkendelse skal der indgå en vurdering af, om til- og frakørsel til virksomheden vil kunne ske uden væsentlig miljømæssige gener for de omboende. Færdsel på offentlig vej reguleres derimod af færdselsloven og håndhæves af politiet. Forhold vedrørende private fællesveje administreres af kommunen som vejmyndighed efter privatvejsloven.

Hovedparten af transportere til og fra ejendommen med foderstoffer og levering/afhentning af mælk samt gylletransporter sker i dagtimerne. Udbringning af husdyrgødning kan ske aften og nat i forårsperioden.

<sup>4</sup> Bek. 558 af 01-06-2011 om opbevaring m.m. af døde produktionsdyr

Transport af korn og halm sker primært i høstperioden og vil evt. også finde sted aften og nat. I forbindelse med høst af grovfoder, kan kørsel ligeledes finde sted aften og nat.

Kommunen vurderer, kørsel til og fra ejendommen ikke vil antage et omfang, der vil være til væsentlig gene for beboerne i området. Antallet af transporter fremgår af Bilag 1.

## 6. BEDRIFTENS PÅVIRKNINGER AF NATUR OG MILJØ

### 6.1. Ammoniakfordampning og naturområder

Beregninger af bedriftens fordampning af ammoniak er foretaget automatisk i Miljøstyrelsens ansøgningssystem. Beregningerne bygger på det ansøgte projekt og de vilkår, der fremgår af de foregående afsnit.

Ifølge husdyrgodkendelsesloven er det et krav, at der skal ske en reduktion af ammoniakfordampningen på 30 % for de stalde, hvor indretningen ændres og for nye stalde – i forhold til et fastlagt reference-staldsystem. Beregningerne viser, at dette krav er opfyldt.

Kommunens vurdering af udvidelsens påvirkning af naturen, herunder beregninger af ammoniakafsætning, omfatter hele husdyrbruget, dvs. både eksisterende og nye anlæg. Kommunens vurdering af påvirkningen med ammoniak skal tage udgangspunkt i driften fra før husdyrbruget udvidede første gang efter 1. januar 2007. I 2009 blev der givet godkendelse til udvidelse af husdyrbruget. Vurderingen af påvirkningen med ammoniak tager således udgangspunkt i nudriften fra før udvidelsen i 2009<sup>5</sup>, hvor det godkendte husdyrhold var på 421 DE (godkendelse af 25.09.2001).

Den samlede fordampning af ammoniak fra stald og lager er beregnet til 2.988 kg N/år ved godkendelsen i 2001 og 3.638 kg N/år i ansøgt drift. Udvidelsen af husdyrbruget medfører således en øget fordampning af ammoniak fra stalde og lagre på 650 kg N/år.

I nærheden af husdyrbruget er der ingen Natura 2000 områder (kategori 1-natur), eller større sammenhængede naturområder (kategori 2-natur) men flere mindre moser, overdrev og søer beskyttede efter § 3 i Naturbeskyttelsesloven (kategori 3-natur).

Den forøgede belastning af ammoniak fra stald og lager i 4 udvalgte naturpunkter (se nedenstående kort) er beregnet til mellem 0,0 og 0,1 kg N/ha per år. Kommunen vurderer, udvidelse af produktionen

- vil have en neutral effekt på naturen i Natura 2000 områder (kategori 1-natur)
- ikke vil påvirke naturarealer beskyttet efter husdyrgodkendelseslovens § 7 (kategori 2-natur) eller heder, moser, overdrev og skove (kategori 3-natur).
- vil have en neutral effekt på yngle-/rasteområder for arter beskyttede efter EF-habitatdirektivet bilag IV
- ikke vil have en neutral effekt på beskyttet natur, der støder op til ejendommens udbringningsarealer

Kommunen vurderer samlet, at den projekterede udvidelse kan gennemføres uden negative konsekvenser for den omgivende natur.

---

<sup>5</sup> Jf. § 26 i Husdyrgodkendelsesloven

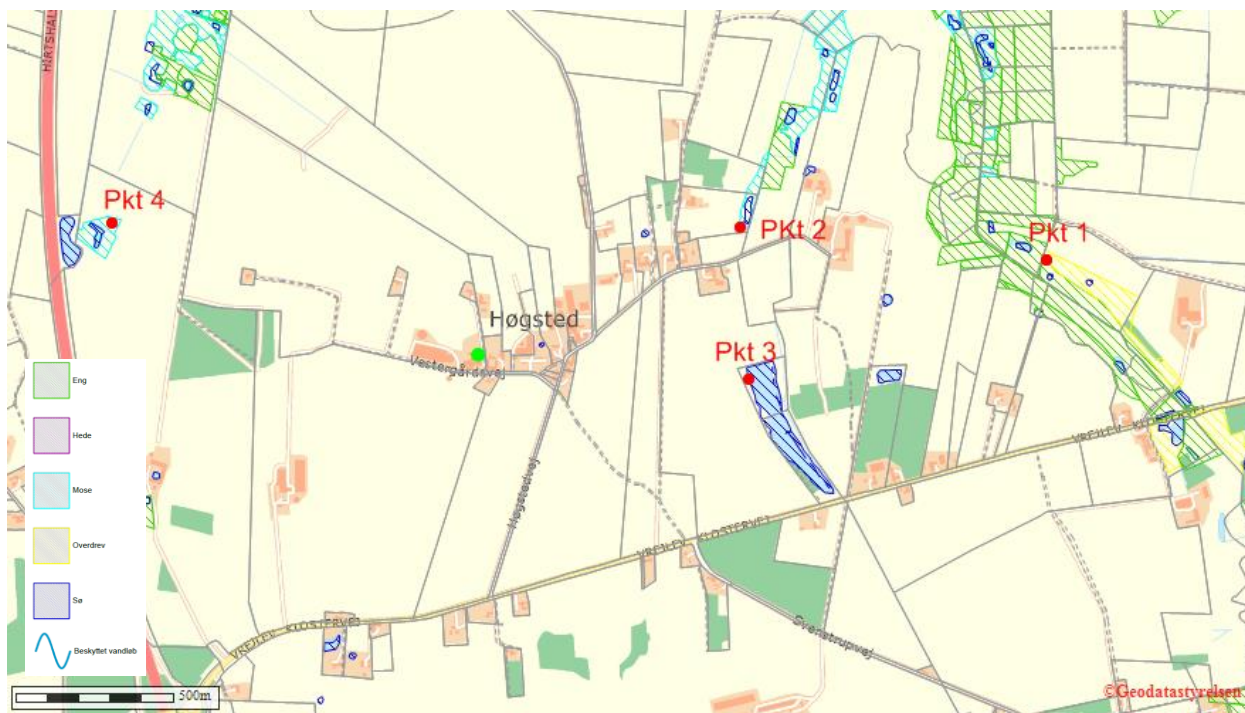

### Husdyrbrugets beliggenhed i forhold til naturpunkt 1-4

Kommunens detaljerede vurdering af naturforholdene ses i Bilag 3.

## 6.2. Udbringningsarealer

Til bedriften hører 266,72 ha ejede og forpagtede udbringningsarealer. Arealerne er ifølge ansøger fratrukket eventuelle randzoner. De ejede og forpagtede arealerne modtager gylle fra op til 2,3 DE/ha.

Der indgår samtidig 190,22 ha udspretningsarealer, der er aftalearealer med tredjemand. Heraf ligger knap halvdelen i Hjørring Kommune. Ifølge husdyrlovens § 16 stk. 2 kan aftalearealer ikke indgå i en godkendelse, hvis det vurderes, at afsætning af husdyrgødning på disse vil kunne påvirke miljøet væsentligt. Der kan nemlig ikke stilles de nødvendige vilkår til driften af arealerne i godkendelsen, fordi arealerne ejes af en anden person. Sådanne arealer skal i stedet have en særskilt §16-godkendelse, som ejeren af arealet skal anmode om.

Kommunen har vurderet, aftalearealerne separat. Kommunens vurdering er, at aftalearealernes påvirkning på omgivelserne, herunder udvaskningen til Skagerrak (se vurderingen i afsnit 6.3. "Fjord og hav") ikke vil påvirke miljøet væsentligt. Der er således ikke behov for at stille vilkår til driften af aftalearealerne, og kommunen har vurderet, at de kan indgå i godkendelsen, uden at der udarbejdes en særskilt § 16 areal-godkendelse jf. husdyrloven.

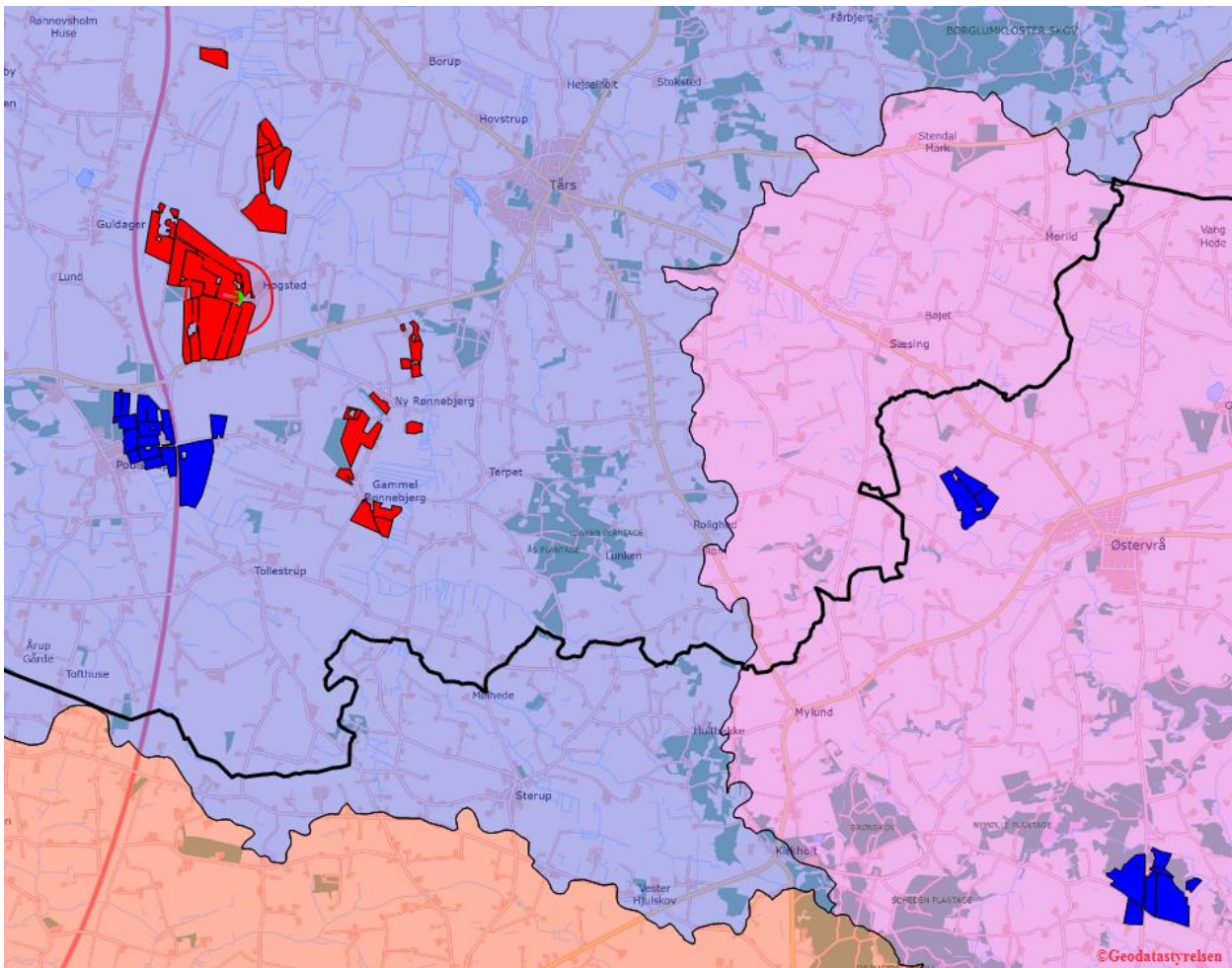

**Udbringningsarealerne. Sort linje: Kommunegræsen. Blå baggrund: Opland til Skagerak. Pink baggrund: Opland til Kattegat.**

De mulige konsekvenser for de berørte følsomme områder er nærmere beskrevet og vurderet i de følgende afsnit.

Al gylle udbringes efter reglerne i husdyrgødningsbekendtgørelsen og i henhold til Plantedirektoratets normer for tilførsel af næringsstoffer til afgrøderne. Gyllen udbringes med slæbeslanger samt ved nedfældning. Der udarbejdes mark- og gødningsplan, og der tages analyser af gyllen. Der udbringes ikke husdyrgødning på vandmættede, snedækkede, frosne eller oversvømmede arealer.

Jf. BREF er det med henblik på at reducere tabet af næringsstoffer til omgivelserne BAT at afbalancere tilførselen af gødning med afgrødens behov for næringsstoffer. Det er endvidere BAT at reducere risikoen for forurening af omgivelserne ved ikke at tilføre gødning til vandmættede, oversvømmede, frosne eller snedækkede arealer. Endvidere at undlade at tilføre gødning til arealer der skrånede, støder direkte op til vandløb samt at udbringe gødning så tæt som muligt på tidspunktet for afgrødens optagelse af næringsstoffer. Det er endvidere BAT at tilrettelægge udbringningen af husdyrgødningen således at risikoen for lugtgener for omgivelserne minimeres.

#### **Kommunens vurdering af BAT i forhold til udbringning af husdyrgødning**

Miljøstyrelsen skriver i "Vejledning om emissionsgrænseværdier opnåelige ved anvendelse af den bedste tilgængelige teknik (BAT)" om ammoniakfordampning fra udbringning af husdyrgødning. De teknikker, der i marken kan reducere ammoniakfordampningen ved udbringning, er rettet mod at begrænse det tidsrum, i hvilket den mineralske del af kvælstofindholdet i gyllen er i kontakt med luften, eller sikrer, at den mineralske del forbliver på opløst form. Konkret omfatter det teknikker, der sørger for, at gyllen hurtigt kommer ned på eller i jorden, eller som giver gyllen en lavere pH-værdi (svovlsyrebehandling).



Hjørring Kommune er enig med Miljøstyrelsen, der i vejledningen konkluderer, at gældende lovregulering, herunder allerede gennemførte ændringer af husdyrgodkendelsesbekendtgørelsen, vedrørende udbringning af husdyrgødning er BAT for så vidt angår ammoniakfordampningen i marken.

Kommunen finder derfor, at det ansøgte lever op til kravene til BAT vedr. udbringning af husdyrgødning.

### 6.3. Fjord og hav

Vilkår:

6.3.1. På bedriften må ikke anvendes et sædskifte, der har et højere udvaskningsindeks end 80 svarende til et K12 sædskifte, jf. 0

Udspretningsarealerne i den ansøgte bedrift afvander til såvel det Nordlige Kattegat og Skagerrak. Påvirkningen fra husdyrbruget skal derfor vurderes ud fra habitatdirektivet og i forhold til mål og rammer i den statslige Vandplan 2009 - 2015 for Nordlige Kattegat og Skagerrak.

#### **Krav og vurdering ud fra habitatdirektivet i forhold til Skagerrak**

Kommunen har foretaget en vurdering af projektet i overensstemmelse med habitatdirektivets retningslinjer og Miljøstyrelsens vejledning herom. Skagerrak omfatter flere habitatområder.

Husdyrtrykket i det aktuelle opland har været stigende i perioden 2007 til 2014.

Det er kommunens vurdering, at projektet kan gennemføres når nitratudvaskningen er reduceret så meget, at den ikke overstiger en nitratudvaskning, der svarer til planteavlsbrug. Det stillede vilkår medfører, at den beregnede udvaskning vil blive 55,6 kg N/ha/år. Udvasningen fra et planteavlsbrug i samme område er beregnet i til at være 59,7 kg N/ha/år.

93,57 ha af udspretningsarealerne er aftalearealer med tredjemand. Disse er tidligere godkendt i forbindelse med miljøgodkendelsen til Vestergårdsvej 25 den 29.07.2009. Der sker ingen ændringer af arealernes belastning i forhold denne godkendelse, hverken m.h.t. mængden eller arten af husdyrgødning. Der er derfor kommunens vurdering, at der i forbindelse med dette tillæg til miljøgodkendelsen ikke er behov for at stille særlige vilkår til disse aftalearealer.

#### **Krav og vurdering ud fra habitatdirektivet i forhold til Kattegat**

Kommunen har foretaget en vurdering af projektet i overensstemmelse med habitatdirektivets retningslinjer og Miljøstyrelsens vejledning herom. Det nordlige Kattegat omfatter flere habitatområder.

Vurderingen er, at bidraget med kvælstof og fosfor fra den ansøgte bedrift i sig selv ligger langt under det afskæringskriterium, som Miljøstyrelsen fastsætter som grænsen for væsentlighed.

Husdyrtrykket i det aktuelle opland har ikke været stigende i perioden 2007 til 2014. Det er derfor kommunens vurdering, at heller ikke projektet i kumulation med andre projekter eller aktiviteter kan medføre skadevirkning på habitatområderne i vandoplandet.

#### **Krav og vurderinger ud fra Vandplanernes mål og rammer**

Alle arealerne afvander til vandplanområdet der dækkes af "Vandplan 2009-2015 for Nordlige Kattegat og Skagerrak" at miljømålet for området er "god tilstand". Det fremgår også, at miljømålet ikke er opfyldt i området. Kommunen må derfor, som udgangspunkt, ikke give tilladelse til en øget påvirkning af området før "det er godtgjort, at miljømålet uanset tilladelsen kan nås ved hjælp af andre tiltag."

På baggrund af habitatvurderingen, er det kommunens vurdering, at projektet ikke medfører en øget påvirkningen af området.

## 6.4. Grundvand

En stor del af udbringningsarealerne er beliggende i nitratfølsomt indvindingsområde. Der er ikke udarbejdet indsatsplan for beskyttelse af grundvandet for området.

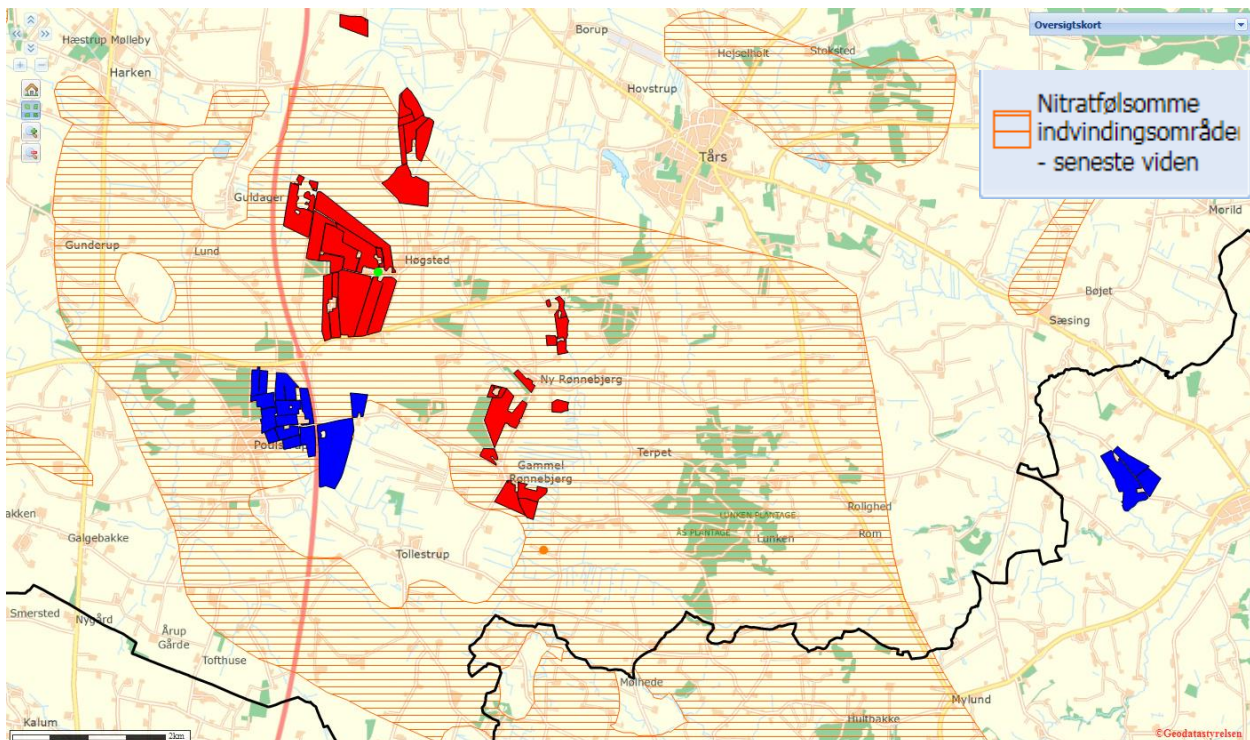

### Udbringningsarealerne og deres overlap med nitratfølsomt indvindingsområde

Husdyrgodkendelsesloven stiller krav om, at udvaskningen fra udbringningsarealer i sådanne områder ikke må øges fra nudrift til ansøgt produktion, hvis den i efter-situationen er over 50 mg nitrat/liter.

Med vilkåret indsat under 6.3 Fjord og Hav viser beregningerne i Miljøstyrelsens ansøgningssystem at udvaskningen af nitrat fra rodzonen er over 50 mg nitrat pr. liter i eftersituationen, og at udvaskningen øges fra nudrift til ansøgt produktion. Kommunen har dog ikke mulighed for at stille krav om mindre udvaskning, end den der fremkommer ved dyrkning af jorden uden husdyrgødning (den såkaldte planteavlsregel<sup>1</sup>). Beregningerne viser, at udvaskningen i den ansøgte produktion ligger 2-5 mg nitrat/liter lavere end udvaskningen fra et planteavlssædskifte i samme område, og med samme jordtyper.

## 7. EGENKONTROL, MANAGEMENT OG ALTERNATIVE LØSNINGER

### 7.1. Management og egenkontrol

Nedenfor ses ansøgers redegørelse for management og egenkontrol. Ansøgers egen redegørelse er gengivet i *kursiv*.

- *Der udarbejdes mark- og gødningsplan i henhold til lovkrav, således at tildelingen af næringsstoffer til afgrøderne optimeres*
- *Kvælstoftilførslen korrigeres årligt i forbindelse med kvælstofprognosen, der offentliggøres omkring 1.april (N-prognosen afhænger af klimaet de enkelte år).*
- *Der er tilknyttet en række fagkonsulenter, der gennemgår bedriften med ejer og medarbejdere efter behov*
- *Der udarbejdes EndagesFoderKontrol (EFK).*

- *Fodersammensætning og fodringsstrategi evalueres og tilpasses løbende, således at nyeste viden anvendes.*
- *Der er fast dyrlægeaftale.*
- *Der føres sprøjtejournal, medicinjournal og logbog for gylletanke.*
- *Gylletanke bliver kontrolleret hvert 10. år af autoriseret kontrollant.*
- *Køletanken tæthedsprøves hvert år af et autoriseret kølefirma.*
- *Der er lavet beredskabsplan, således at evt. uheld kan stoppes og konsekvensen for det omgivende miljø begrænses mest muligt.*
- *Personalet uddannes løbende gennem kurser og efteruddannelse.*
- *Ved påfyldning af marksprøjte sikres at der ikke sker overløb.*
- *Der er vandforsyning fra lukket system.*
- *Der leveres mælk til Arla og produktionen er dermed omfattet af kvalitetsprogrammet Arlagården, der stiller en række krav til de daglige rutiner på ejendommen.*

Den nævnte beredskabsplan for bedriften, beskriver hvordan medarbejdere og ejer skal handle i tilfælde af brand, overløb af gylle, kemikalie- og oliespild samt strømsvigt m.v.. Beredskabsplanen var vedhæftet ansøgningen.

Kommunen har vurderet beredskabsplanen og finder, at det ikke er nødvendigt at stille yderligere vilkår.

I forbindelse med ansøgningen er der derudover indsendt en række oplysninger om de øvrige produktionsforhold på ejendommen, herunder oplysninger om ventilationsforhold, spildevandsforhold, forbrug af råvarer, energi og vand, transport til og fra ejendommen, affaldshåndtering samt støjkluder på ejendommen. Den samlede redegørelse ses i Bilag 1.

#### ***Kommunens vurdering i forhold til BAT***

I henhold til BREF (2003) er det BAT at uddanne bedriftens personale, at registrere energi- og ressourceforbrug samt forbrug og anvendelse af handels- og husdyrgødning. Endvidere at have procedurer for at sikre ren- og vedligeholdelse af bygninger og inventar, at planlægge gødning af markerne korrekt samt at have nødfremgangsmåde ved evt. uheld.

Det vurderes at ansøgning i forhold til management og egenkontrol lever op til kravet om BAT

Der er i ansøgningen redegjort for hvordan det ansøgte med hensyn til ventilationsforhold og forbrug af energi og vand lever op til kravet om BAT. Kommunen vurderer på baggrund af det oplyste, at det ikke er nødvendigt at stille yderligere vilkår, og at det ansøgte på de to områder lever op til kravet om BAT.

## **7.2. Alternative løsninger**

Nedenfor ses ansøgers redegørelse for alternativer og 0-alternativer i forhold til det ansøgte. Ansøgers redegørelse er gengivet i kursiv.

*Et alternativ til udvidelsen ville være at etablere en malkekvægbesætning på en anden ejendom. Dette ville dog give store logistikmæssige problemer og en langt dårligere udnyttelse af bedriftens ressourcer, end en samlet malkekvægbesætning.*

*0-alternativet. I enhver landbrugsproduktion er der et løbende behov for udvidelse af produktionen. Med stigende omkostninger inden for de fleste områder, skal der produceres stadig mere for at overleve økonomisk. Derfor vil det være uundgåeligt at produktionen løbende skal udvides. Derudover er der bedre muligheder for at tiltrække og fastholde udefra kommende arbejdskraft med en større produktion i nye og arbejdsvenlige produktionsanlæg.*

## 8. BILAG

### Bilag 1. Miljøteknisk redegørelse (fra ansøger)

<b>Energi- og ressourceforbrug</b>	<b>Ansøgningsnr. 64124</b>	<b>Dato 28.05.2015</b>
<b>Oplysninger om ejendommen Vestergårdsvej 25</b>		

<b>A. Spildevand</b>				
Spildevandstype	Årlig mængde, ca. m <sup>3</sup>		Opsamling / bortskaffelse	
	Nudrift	Ansøgt	Nudrift	Ansøgt
Sanitært spildevand (drift)	5	5	Samletank (tømmes)	
Vaskeplads	Anden ejendom			
Tagvand fra stalde	4.400	4.925	Terræn/grøft	
Malkestald/mælkerum	1.260	1.550	Indregnet i gyllen	
Ensilagepladser	530	530	Gyllebeholder	
Bemærkninger: Der er indregnet 3.100 l rengøringsvand og drikkevandsspild pr. ko i gyllemængden				

<b>B. Forbrug af råvarer, energi og vand</b>			
Ressource	Nudrift	Ansøgt	Opbevaring (tanktype, bygning, indretning)
Dieselolie til traktorer m.v.	50.000 l (flere ejd)	50.000 l	12.000l opbev. På denne ejd.
Benzin	300 l	300 l	
Smørelolie	400 l	400 l	
Kunstgødning	Forbrug i h.t. kvælstofkvote		Anden ejendom
Indkøbt foder	530 t	900 t	Udendørs siloer
Pesticider	Afhænger af midler		Anden ejendom
Kemikalier	1600 l	1800 l	I tankrum
Elforbrug til lys, opvarmning m.v.	180.000 kWh	180.000 kWh	
Drikkevand og vaskevand (drift)	13.200 m <sup>3</sup> (skøn)	15.150 m <sup>3</sup> (skøn)	Privat boring
Andet			
Bemærkninger:			

<b>C. Transport til og fra ejendommen</b>						
	Antal/mængde pr. år		Kapacitet pr. transport		Antal transporter pr. år	
	Nudrift	Ansøgt	Nudrift	Ansøgt	Nudrift	Ansøgt
Levende dyr						
- 2-ugers tyrekalve	225 Stk	225 Stk			26 Stk	26 Stk
- Kvier/goldkøer til kviehotel	275 Stk	275 Stk			24 Stk	24 Stk
- Kvier/goldkøer fra kviehotel	275 Stk	275 Stk			24 stk	24 Stk
Døde dyr	45	50			45	50
Indkøbt foder	530 t	900 t	30 t	30 t	18	30
Gylle	9.850t	10.200 t	20 t	20 t/33 t	500	550
Dybstrøelse	190 t	1.050 t	12 t	12	16	85
Halm fra mark	250 t	250 t	6 t	6 t	40	40
Dieselolie	12.000 l	12.000 l	1200 l	1200 l /5000 l	10	5-10
Fyringsolie						
Andet						
Bemærkninger:						

<b>D. Affald</b>		
	Opbevaring	Bortskaffelse
Dagrenovation	Container	Kommunal ordning
Døde dyr	Overdækket (se bilag 2)	DAKA
Landbrugsplast	Vestergårdsvej 10-12	Sølvkær
Papir/nylonsække	Container erhvervsaffald	Sølvkær
Klinisk risikoaffald	Teknikrum	Sølvkær
Emballage fra sprøjtemidler	På anden ejendom	
Rester af sprøjtemidler	Udsprøjtes i afgrøderne	
Spildolie	Tromle i værksted	Modtagestation
Oliefiltre	Skiftes på anden ejendom	Modtagestation
Akkumulatorer	Skiftes på anden ejendom	Kommunal ordning/værksted
Dæk	Skiftes på værksted	Værksted
Jern/metal	Vestergårdsvej 10-12	Produkthandler
Spraydåser	Værksted	Kommunal ordning
Lysstofrør	Værksted	Kommunal ordning
Elektronisk affald		Kommunal ordning
Andet		
Bemærkninger:		

<b>E. Støjkilder</b>			
Type	Driftsperiode	Tiltag til begrænsning af støj	Placering
Ventilation			
Korntørring			
Malkeanlæg	2 gange dagligt		
Foderanlæg			
Kompressor	I forbindelse med malkning	Indendørs placering	
Gyllepumper	2 timer pr. uge		Pumpebrønd
Daglig brug af traktor	2 timer dagligt		
Transport af levende dyr	Hver 14. dag		
Bemærkninger:			

## Bilag 2. Anlægsgtegning med nr. på bygningsafsnit og lagre –

Bygning nr. 15 er ny velfærdsstald til goldkøer og småkalve og med kælvboks.

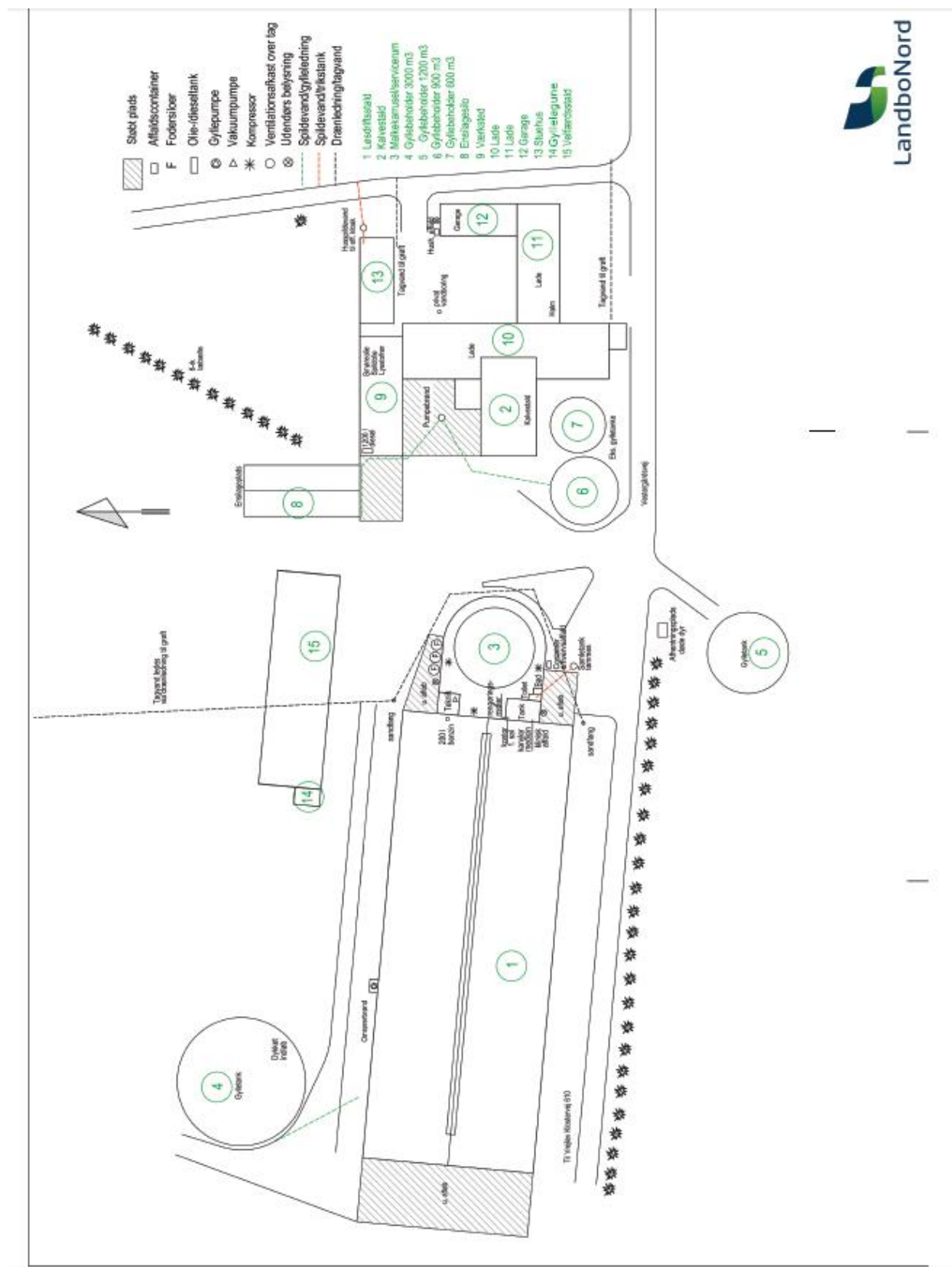

### Bilag 3. Detaljeret vurdering af påvirkninger af naturområder

#### Retsgrundlag

Hjørring Kommune har vurderet, om der i forbindelse med udvidelsen er behov for beskyttelse af naturen med dens bestand af vilde planter og dyr og deres levesteder, herunder områder, der er beskyttet mod tilstandsændringer, udpeget som internationalt naturbeskyttelsesområde eller udpeget som særligt sårbart over for næringsstofpåvirkning<sup>6</sup>. Kommunen har konkret vurderet, om der er naturområder, der efter Kommunens vurdering ikke beskyttes tilstrækkeligt af beskyttelsesniveauerne i Husdyrgodkendelsesloven<sup>7</sup>. Endvidere har Kommunen vurderet, om det ansøgte projekt i sig selv eller tilsammen med andre planer og projekter kan påvirke Natura 2000-områder og/eller yngle- eller rasteområder for habitatdirektivets bilag IV-arter væsentligt<sup>8</sup>. Herved har Kommunen sikret sig, at husdyrbruget kan drives på stedet uden at påvirke omgivelserne på en måde, der er uforenelige med hensynet til omgivelserne<sup>9</sup>.

Kommunens vurdering af udvidelsens påvirkning af naturen, herunder beregninger af ammoniakafsætning, omfatter hele husdyrbruget, dvs. både eksisterende og nye anlæg. Kommunens vurdering af påvirkningen med ammoniak skal tage udgangspunkt i driften fra før husdyrbruget udvidede første gang efter 1. januar 2007. I 2009 blev der givet godkendelse til udvidelse af husdyrbruget. Vurderingen af påvirkningen med ammoniak tager således udgangspunkt i nudriften fra før udvidelsen i 2009<sup>10</sup>, hvor det godkendte husdyrhold var på 421 DE (godkendelse af 25.09.2001).

#### Beskyttet natur (naturbeskyttelses-, husdyrgodkendelsesloven og habitatdirektivet)

Naturbeskyttelseslovens § 3 beskytter overdrev, heder, moser, enge, strandenge, strandsumpe, søer og vandløb mod ændringer i tilstanden. Beskyttelsen gælder for alle de beskyttede naturtyper bortset fra søer og vandløb, hvis de har en minimumsstørrelse på 2.500 m<sup>2</sup> i sammenhængende areal. Beskyttelsen gælder for søer på 100 m<sup>2</sup> eller derover. De beskyttede vandløb er udpeget af de tidligere amtsråd og godkendt af miljøministeren.

Arealer, der er mindre end 2.500 m<sup>2</sup>, er omfattet af beskyttelsen, hvis de indgår en mosaik af naturtyper med et samlet areal på 2.500 m<sup>2</sup> og for moser, også hvis de ligger i tilknytning til søer eller vandløb.

Husdyrgodkendelseslovens § 7 fastsætter en beskyttelse af en række konkrete ammoniakfølsomme naturtyper. Inden for de internationalt beskyttede Natura 2000-områder (kategori 1-natur) kan der således maksimalt tillades en total ammoniakbelastning på 0,2 – 0,7 kg N/ha/år, afhængig af antallet og størrelsen af øvrige husdyrbrug i nærområdet. Samme lov fastsætter også beskyttelsen mod ammoniak på udvalgte naturtyper uden for de internationale naturbeskyttelsesområder. Det drejer sig om højmoser, lobeliesøer og heder over 10 ha samt overdrev over 2,5 ha (kategori 2-natur), der er beskyttet mod en total ammoniakbelastning på mere end 1 kg N/ha per år, fra et givent husdyrbrug<sup>11</sup>.

Beskyttelsesniveauet på øvrige heder, moser og overdrev beskyttede efter naturbeskyttelseslovens § 3 samt ammoniakfølsomme skove (kategori 3-natur) beror på en konkret vurdering af, om der er tale om et naturområde af særlig regional eller lokal interesse<sup>12</sup>.

Denne vurdering beror først og fremmest på en vurdering af områdets naturkvalitet på en skala fra I – V (høj, god, moderat, ringe og dårlig). Naturkvaliteten vurderes dels efter områdets struktur, dvs. vegetationssammensætning, drift af arealet herunder evt. afgræsning samt naturtypekarakteristiske strukturer. Desuden vurderes kvaliteten i forhold til diversiteten og artssammen-

<sup>6</sup> Jf. § 23 stk. 2 i Husdyrgodkendelsesloven

<sup>7</sup> Jf. § 29 i Husdyrgodkendelsesloven

<sup>8</sup> Jf. §§ 7, 8 og 11 i Bekendtgørelse nr. 408 af 1. maj 2007 om udpegning og administration af internationale naturbeskyttelsesområder samt beskyttelse af visse arter (habitatbekendtgørelsen).

<sup>9</sup> Jf. § 19 stk. 2 i Husdyrgodkendelsesloven

<sup>10</sup> Jf. § 26 i Husdyrgodkendelsesloven

<sup>11</sup> Jf. Bilag 3, A, Nr. 2 i Bekendtgørelse nr. 1283 af 8. december 2014 om tilladelse og godkendelse m.v. af husdyrbrug

<sup>12</sup> Jf. Bilag 3, A, Nr. 3 i Bekendtgørelse nr. 1283 af 8. december 2014 om tilladelse og godkendelse m.v. af husdyrbrug



sætning på arealet, samt arternes følsomhed overfor ammoniak. Registrerede plantearter kategoriseres i denne sammenhæng som hhv. særligt værdifulde, positive, typiske, problematiske eller øvrige på baggrund af en artsliste udarbejdet af DMU. Endelig vurderes arealets værdi som levested for fredede eller rødlistede arter af planter og dyr og som yngle- og rasteområde for arter beskyttede efter habitatdirektivet (Bilag IV-arter).

Herudover inddrages en række øvrige forhold i vurderingen af krav til den maksimale ammoniakbelastning. Det gælder områdets:

- Status i kommuneplanen, herunder om det er omfattet af en udpegning som værdifuldt naturområde, økologisk forbindelse, rekreativt område eller værdifuldt kulturmiljø
- Status i forhold til fredninger, handleplaner for naturpleje eller anden planlagt naturindsats

Endelig inddrages hensynet til områdets ammoniakfølsomhed i forhold til den ammoniaktilførsel arealet modtager fra andre kilder. Det vil dels sige den generelle baggrundsbelastning i området, men også tilførslen fra konkrete lokale kilder, såsom husdyrbruget nuværende produktion, samt udbringning af gødning på nærliggende arealer.

### **Påvirkning af natur**

Kommunens vurdering af udvidelsens påvirkning af naturen, herunder beregninger af ammoniakafsætning, omfatter hele husdyrbruget, dvs. både eksisterende og nye anlæg. Kommunens vurdering af påvirkningen med ammoniak skal tage udgangspunkt i driften fra før husdyrbruget udvidede første gang efter 1. januar 2007. I 2009 blev der givet godkendelse til udvidelse af husdyrbruget. Vurderingen af påvirkningen med ammoniak tager således udgangspunkt i nudriften fra før udvidelsen i 2009<sup>13</sup>, hvor det godkendte husdyrhold var på 421 DE (godkendelse af 25.09.2001).

Den samlede fordampning af ammoniak fra stald og lager er beregnet til 2.988 kg N/år ved godkendelsen i 2001 og 3.638 kg N/år i ansøgt drift. Udvidelsen af husdyrbruget medfører således en øget fordampning af ammoniak fra stalde og lagre på 650 kg N/år. Ammoniakfordampning i forbindelse med udbringning af husdyrgødning indgår ikke i beregningerne.

### **Natura 2000 (Kategori 1- natur)**

#### **Screening**

Nærmeste Natura 2000 område er Nymølle Bæk og Nejsum Hede (EF-habitatområde 217), der ligger omkring 12,5 km fra driftsbygningerne.

Udbringningsarealerne er hovedsagligt placeret i tilknytning til ejendommen. Nærmeste Natura 2000 område er Nymølle Bæk og Nejsum Hede, der ligger omkring 10 km sydøst for udbringningsarealerne, der ligger syd for ejendommen.

Da ejendommen ikke omfatter arealer indenfor internationale naturbeskyttelsesområder, vurderer Hjørring Kommune, at ammoniakfordampning igennem luftbåren ammoniak umiddelbart er den eneste potentielle påvirkning af terrestriske naturtyper og arter, der er udpegningsgrundlag for det nævnte Natura 2000 område.

Med henvisning til stor afstand og eksponentielt aftagende ammoniak deposition med afstand fra kilden er det ikke fundet relevant at beregne bidrag til luftbåren ammoniakbelastning i det nævnte områder. Bedriftens andel af den luftbårne ammoniakbelastning af terrestriske naturtyper i området vil være marginal og øget ammoniaktab som følge af ændringen medfører ikke nogen beregningsmæssig øget ammoniak deposition.

### **Konsekvensvurdering & Konklusion**

Kommunen konkluderer på ovenstående baggrund, at det ikke er nødvendigt at foretage en nærmere konsekvensvurdering af projektets virkninger på Natura 2000-områder.

<sup>13</sup> Jf. § 26 i Husdyrgodkendelsesloven

Kommunen vurderer, at udvidelsen har en neutral effekt på Natura 2000 området, der ikke vil forhindre områdets naturtyper og arter i at opnå gunstig bevaringsstatus.

### **Kategori 3- natur**

I nærheden af husdyrbruget er der registreret et overdrev, moser, enge og søer der er beskyttede efter naturbeskyttelseslovens § 3 (Fig. 1). Det er kommunens vurdering, at der ikke ligger ammoniakfølsom skov nær husdyrbruget.

For kategori 3-natur gælder, at kommunen ikke kan fastsætte krav om en samlet, maksimal merdeposition på mindre end 1,0 kg N/ha per år, men kan dog efter konkret vurdering tillade mere end 1 kg N/ha per år.

#### Naturpunkt 1:

Et overdrev på ca. 2,8 ha, der er omfattet af Naturbeskyttelsesloven § 3.

Arealet ligger i område omkring Bastholm Mølle Å, der er udpeget som våd økologisk forbindelse, i Kommuneplan 2013. Tålegrænsen for overdrev ligger i intervallet 10 - 20 kg N/ha/år, men afhænger af en konkret vurdering af det aktuelle areals naturkvalitet og artssammensætning. Den generelle baggrundsbelastning for arealet er 13,8 kg N/ha per år. Tålegrænsen for naturtypen kan være overskredet allerede ved den generelle baggrundsbelastning.

Ved udvidelsen øges tilførslen med 0,0 kg N/ha per år fra stald og lager (Tabel I), hvilket ikke overskrider den tilladte merbelastning på 1,0 kg N/ha per år for kategori 3- naturen.

#### Naturpunkt 2:

En mose på ca. 0,8 ha, der er omfattet af Naturbeskyttelsesloven § 3.

Tålegrænsen for overdrev ligger i intervallet 15 - 25 kg N/ha/år, men afhænger af en konkret vurdering af det aktuelle areals naturkvalitet og artssammensætning. Den generelle baggrundsbelastning for arealet er 13,9 kg N/ha per år. Tålegrænsen for naturtypen kan være overskredet allerede ved den generelle baggrundsbelastning.

Ved udvidelsen øges tilførslen med 0,1 kg N/ha per år fra stald og lager (Tabel I), hvilket ikke overskrider den tilladte merbelastning på 1,0 kg N/ha per år for kategori 3- naturen.

#### Naturpunkt 3:

En sø på ca. 3,2 ha, der er omfattet af Naturbeskyttelsesloven § 3. Der er ikke fastsat generelle tålegrænser for søer. Denne vil afhænge af en konkret vurdering af det aktuelle søs naturkvalitet og tilstand. Den generelle baggrundsbelastning for arealet er 13,9 kg N/ha per år. Tålegrænsen for naturtypen kan være overskredet allerede ved den generelle baggrundsbelastning.

Ved udvidelsen øges tilførslen med 0,1 kg N/ha per år fra stald og lager (Tabel I), hvilket ikke overskrider den tilladte merbelastning på 1,0 kg N/ha per år for kategori 3- naturen.

#### Naturpunkt 4:

En mose på ca. 0,8 ha, der er omfattet af Naturbeskyttelsesloven § 3.

Tålegrænsen for overdrev ligger i intervallet 15 - 25 kg N/ha/år, men afhænger af en konkret vurdering af det aktuelle areals naturkvalitet og artssammensætning. Den generelle baggrundsbelastning for arealet er 13,9 kg N/ha per år. Tålegrænsen for naturtypen kan være overskredet allerede ved den generelle baggrundsbelastning.

Ved udvidelsen øges tilførslen med 0,0 kg N/ha per år fra stald og lager (Tabel I), hvilket ikke overskrider den tilladte merbelastning på 1,0 kg N/ha per år for kategori 3- naturen.

*Kommunen vurderer samlet, at ammoniakbelastningen fra stald og lager har en neutral effekt for de berørte arealer (naturpunkt 1-4) (Tabel I).*

### **Påvirkning af yngle- og rasteområder for bilag IV arter**

Yngle- og rasteområder for arter opført på habitatdirektivets bilag IV, er beskyttet mod beskadigelse og ødelæggelse.

### **Screening**

Hjørring Kommune har ikke registreret arter omfattet af EF-habitatdirektivets bilag IV i nærheden af husdyrbruget eller udbringningsarealerne, men følgende arter omfattet af bilag IV kan have yngle- eller rasteområder på arealer i nærheden.

Spidssnudet frø *Rana arvalis*, Løgfrø *Pelobates fuscus*, Strandtudse *Bufo calamita*, Stor vandsalamander *Triturus cristatus* og Markfirben *Lacerta agilis*, findes alle i dele af Kommunen. Disse arter kan potentielt alle blive negativt påvirket af øget ammoniaktilførsel til deres yngle- og rasteområder. Eksempelvis kan dette medføre forringet vandkvalitet i ynglevandhuller for padder eller det kan skabe øget tilgroning af lysåbne naturtyper, hvilket bl.a. medfører et ændret mikroklima med lavere temperatur, samt forringelser i fødeudbuddet til skade for både padder og firben. Yngle- og rasteområder for disse arter i området vil normalt begrænse sig til områder beskyttet af naturbeskyttelseslovens § 3.

Nærmeste registrerede forekomst af kvælstoffølsomme bilag IV - arter ligger mere end 1,7 km fra husdyrbruget. Det er derfor ikke fundet relevant at beregne bidrag til luftbåren ammoniakbelastning.

### **Konsekvensvurdering & Konklusion**

Kommunen konkluderer på ovenstående baggrund, at det ikke er nødvendigt at foretage en nærmere konsekvensvurdering af projektets virkninger på de nævnte bilag IV arter.

### **Udbringningsarealer i forhold til beskyttede naturarealer**

Hjørring Kommune vurderer påvirkningen af naturområder, der skyldes udbringning af husdyrgødning på nærliggende marker, ifølge Miljøstyrelsens vejledning. Herunder anvendes i givet fald de mulige vilkår, som Miljøstyrelsen peger på. Miljøstyrelsens vejledning bygger i øvrigt på bilag 10 rapporten "BUFFERZONER omkring særlig sårbar natur som beskyttelse mod lokalt nedfald af luftbåret kvælstof fra danske landbrugsejendomme". Frederikshavn Kommune har vurderet de samme forhold i for de udbringningsarealer, der ligger i Frederikshavn Kommune. De to kommuners vurderinger er sammenfaldende.

### **Natura 2000**

#### 1. N-2000 længere væk end 500 m

Nærmeste Natura 2000 område er Nymølle Bæk og Nejsum Hede (EF-habitatområde 217), der ligger omkring 9,2 km sydvest for udbringningsarealerne i Hjørring Kommune. Der vil derfor ikke være en målbar ammoniakbelastning fra udbringningsarealerne i kanten af habitatområdet. Se i øvrigt vurdering af kvælstofbelastning fra stald og lager under afsnittet 'Natura 2000'.

### **Øvrig beskyttet natur**

Udbringningsarealerne støder flere steder op til ammoniakfølsomme naturområder. Disse områder kan indeholde yngle- og rasteområder for bilag IV-arter, så som Spidssnudet frø, Løgfrø, Strandtudse, Stor vandsalamander, Markfirben, Odde og arter af Flagermus.

#### A. Der har været udbragt husdyrgødning på markerne i nudrift

Ved udbringning af husdyrgødning vil merbelastningen med ammoniak på nærliggende naturområder ikke kunne overstige 1 kg N/ha per år – uanset typen af husdyrgødning før og efter og uanset dyretryk før og efter. Det er derfor kommunens vurdering, at udbringning af husdyrgødning på de ansøgte udbringningsarealer, ikke vil kunne medføre en tilstandsændring af de nærliggende § 3 beskyttede områder og dermed heller ikke beskadige yngle-/rasteområder for bilag IV-arter.

### **Øvrige bemærkninger**

Vurderingen bygger på tolkning af luffoto, beregning af ammoniakbelastning i husdyrgodkendelse.dk samt viden om tilstanden af konkrete naturarealer og udbredelsen af planter og dyr.

Tabel I: Beregnet ammoniakbelastning i udvalgte naturpunkter.

Naturpunkt	1	2	3	3
Naturtype	Overdrev	Mose	Sø	Mose
Natur-kategori	3	3	3	3
Vurderingsmetode*	C	C	C	C
Tålegrænse (kg N/ha per år)	10-20	15-25	-	15-25
Baggrundsbelastning (2012) (kg N/ha per år)	13,8	13,9	13,9	13,9
Merdeposition fra stald og lager (kg N/ha per år)	0,0	0,1	0,1	0,0
Tilladt merdeposition (kg N/ha per år)	(1,0)	(1,0)	(1,0)	(1,0)
Totalbelastning fra stald og lager (kg N/ha per år)	0,1	0,4	0,4	0,2
Tilladt totalbelastning (kg N/ha per år)	-	-	-	-
Afstand fra stald og lager til naturpunkt^ (m)	1900	980	930	1180
Naturområdets areal (hektar)	2,8	0,8	3,2	1,1
Planstatus	Økologisk forbindelse	Særligt vær- fuldt land- brugsområde	Særligt vær- difuldt land- brugsområde	Særligt vær- difuldt land- brugsområde

\*Vurderingen er foretaget ud fra metode A) sommerbesigtigelse (på basis af registrering af strukturelle forhold og arter på arealet) B) vinterbesigtigelse (på basis af registrering af strukturelle forhold og arter på arealet) C) naturvurdering kontor (på basis af luffotos, topografi, tidligere besigtigelser, planstatus mv.).

^Afstand fra stald og lager er opgivet som kortest afstand fra nærmeste stald til naturpunktet.

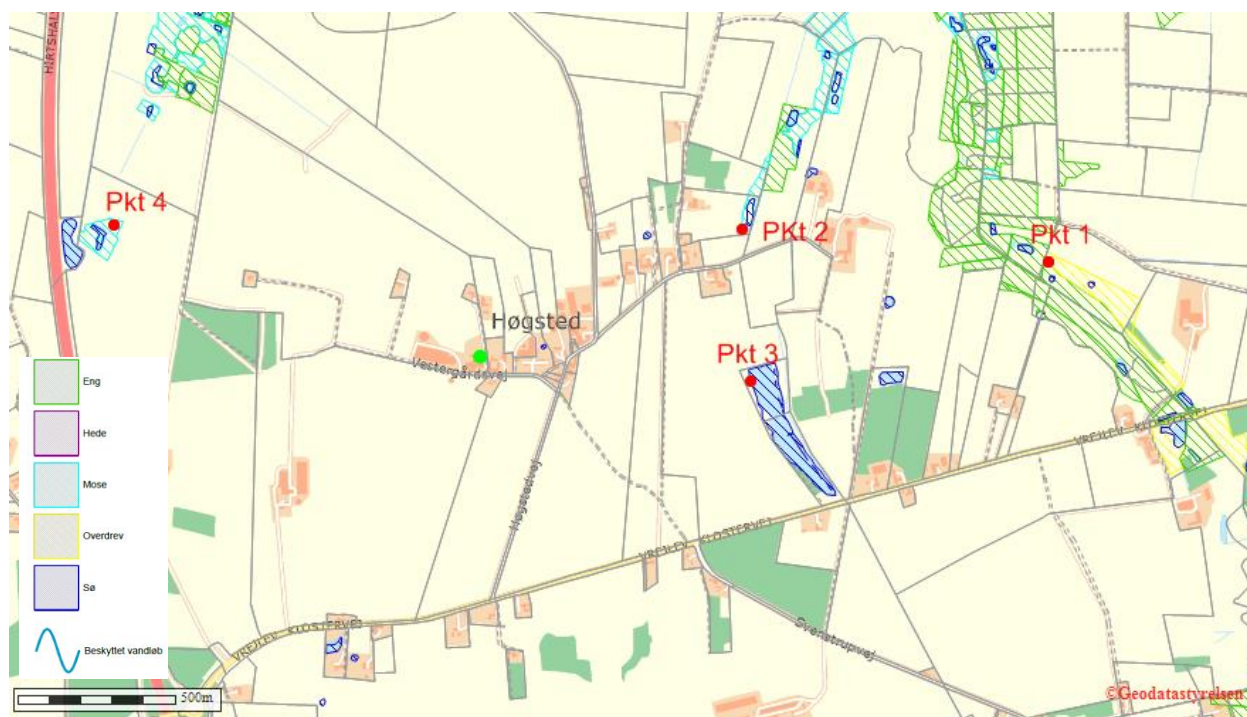

Figur 1. Husdyrbrugets beliggenhed i forhold til naturpunkt 1-4 (rød prik).

#### Bilag 4. Detaljeret vurdering af påvirkning af fjord og hav. Hjørring Kommune

Udspretningsarealerne i den ansøgte bedrift afvander både til det Nordlige Kattegat og Skagerrak, og der er derfor gennemført en vurdering i forhold til hvert opland nedenfor.

De arealer, der afvander til Kattegat, ligger alle i Frederikshavn Kommune, der har haft det ansøgte projekt til udtalelse. Frederikshavn Kommune har vurderet, at arealerne kan indgå som udbringningsarealer i det pågældende projekt uden supplerende vilkår i forhold til arealernes anvendelse til udbringning af husdyrgødning.

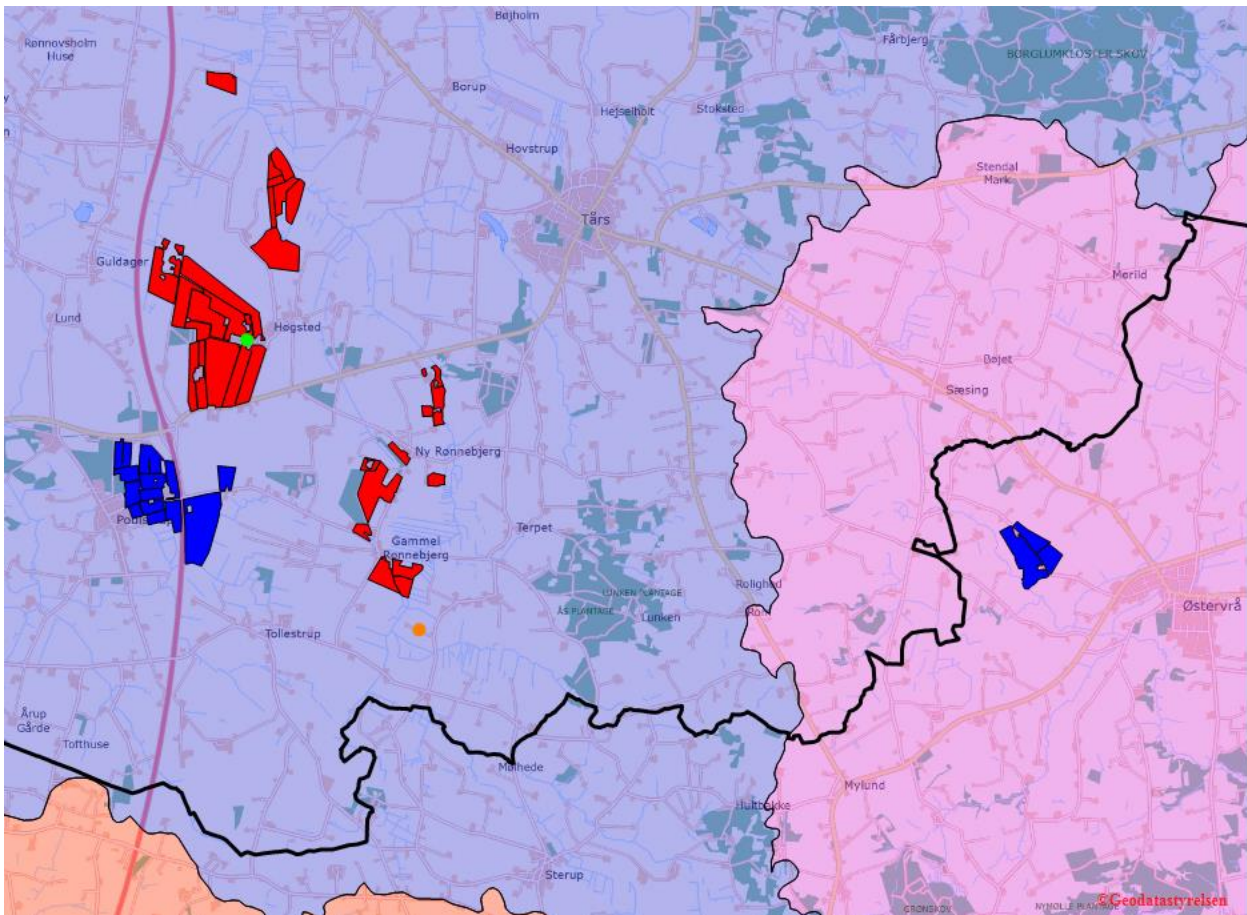

**Bedriftens udbringningsarealer. Sort linje: Kommunegræsen. Blå baggrund: Opland til Skagerrak. Pink baggrund: Opland til Kattegat.**

### Krav og vurderinger for arealer der afvander til **Kattegat**

97,7 ha af udbringningsarealer i den ansøgte bedrift afvander til Nordlige Kattegat. Påvirkningen fra husdyrbruget skal derfor vurderes ud fra habitatdirektivet og i forhold til mål og rammer i den statslige Vandplan 2009 - 2015 for Nordlige Kattegat og Skagerrak.

#### Krav og vurdering ud fra habitatdirektivet

Det er kommunens vurdering, at en forøget udledning af kvælstof og fosfor fra oplandet vil kunne medføre en merbelastning af det kystnære habitatområde "Aalborg Bugt, Randers Fjord og Mariager Fjord" (Habitatområde nr. 14) og Natura 2000 området "Hirsholmene og Elling Ås udløb" (Habitatområde nr. 4). Ifølge Natura 2000-basisanalysen for Hirsholmene og Elling Ås udløb er det marine miljø i Kattegat påvirkeligt af effekten fra tilførsel af næringsstoffer på grund af strømforholdene.

Kommunen skal derfor foretage en vurdering af, om udvidelsen af husdyrbruget i sig selv eller i sammenhæng med andre projekter vil kunne medføre en væsentlig belastning for habitatområderne.

Kommunen har foretaget en vurdering af projektet i overensstemmelse med habitatdirektivets retningslinjer og Miljøstyrelsens vejledning herom. I vejledningen har ministeriet opstillet to afskæringskriterier for, hvornår et projekt ikke kan medføre skadevirkning på overfladevande som følge af nitratudvaskning. Miljøstyrelsen antager, ifølge vejledningen, at grænsen for at der kan ses en påvirkning, er den samme for fosfor som for nitrat:

1. Påvirkning fra projektet i sig selv.  
Kvælstof-/fosfor-udvaskningen fra det samlede husdyrbrug må maksimalt udgøre 5 % af den samlede udvaskning til det aktuelle område – dog max. 1% hvis der er tale om vandområder der kan karakteriseres som et lukket bassin og/eller er meget lidt eutrofieret.
2. Påvirkning fra projektet i kumulation med andre planer og projekter.  
Dyretrykket i det aktuelle opland må ikke have været stigende siden 1. januar 2007.

### Ad 1. Påvirkning fra projektet i sig selv

#### **Kvælstof**

Oplandet, der antages at påvirke vandområdet Nordlige Kattegat, kaldes i Miljøstyrelsen opgørelse over dyretryk for "Nordlige Kattegat" og "Læsø", hvilket er sammenfaldende med den del af hovedvandopland der i vandplanen betegnes Nordlige Kattegat. I udpegningsgrundlaget for habitatområdet Ålborg Bugt, Randers Fjord og Mariager Fjord (H14) indgår marine naturtyper, der kan karakteriseres som lavvandede områder med langsom vandudskiftning. Det drejer sig om flodmundinger (naturtype nr. 1130), kystlaguner og strandsøer (naturtype nr. 1150) og større lavvandede bugter og vige (naturtype nr. 1160). Der kan være tvivl om, hvorvidt vandområdet skal karakteriseres som "et lukket bassin og/eller er meget lidt eutrofieret". Af hensyn til forsigtighedsprincippet, har Hjørring Kommune valgt, at næringsstofudvaskningen fra det konkrete projekt maksimalt må udgøre 1 % af den samlede udvaskning, jf. afskæringskriterium 1 ovenfor.

Oplandet til Nordlige Kattegat og Læsø har et samlet areal på 138.765 ha. Den samlede udvaskning fra diffuse kilder (dyrkede og udyrkede arealer samt spredt bebyggelse) beregnes ud fra følgende forudsætninger:

Ifølge vandplanen for Nordlige Kattegat og Skagerrak er den samlede kvælstofafstrømning fra vandoplandet (diffuse kilder) på 2.599 tons N/år. Hvis denne mængde opdeles på henholdsvis Nordlige Kattegat og Skagerrak ud fra forholdstal i DMU faglig rapport nr. 804-2010 (NOVANA) bliver udledningen til det Nordlige Kattegat 1.559 tons N/år.

Hvis bidraget fra et husdyrbrug skal udgøre 1 % jf. ovenfor skal merudvaskningen<sup>14</sup> fra et ansøgt projekt udgøre 21,83 tons N/år. Der skal så eksempelvis indgå 2.425 ha, i et område med en reduktionsprocent 25 og merudvaskningen fra husdyrgødningen skal være på 12 kg N/ha/år.

Med det tænkte eksempel er det sandsynliggjort, at det ansøgte projekt bidrager med langt under 1 % af den samlede udvaskning til det aktuelle vandområde jf. afskæringskriterium 1 ovenfor.

#### **Fosfor**

Ifølge vandplanen for Nordlige Kattegat og Skagerrak er den samlede fosforafstrømning fra vandoplandet (diffuse kilder) på 134 tons P/år. Hvis denne mængde opdeles på henholdsvis Nordlige Kattegat og Skagerrak ud fra forholdstal i DMU faglig rapport nr. 804-2010 (NOVANA) bliver udledningen til Nordlige Kattegat 80,4 tons P/år.

<sup>14</sup> Med merudvaskning menes "mer" i forhold til udvaskning fra kunstgødning. I forhold til husdyrloven skal der kun vurderes på merudvaskning fra husdyrgødning i forhold til kunstgødning. Merudvaskning for kvæggylle er ca. 6 kg N/ha/år, for svinegylle ca. 8 kg N/ha/år og for mink- og fjerkræs ca. 12 kg N/ha/år.

Hvis bidraget fra et husdyrbrug skal udgøre 1 % jf. ovenfor skal udvaskningen fra det ansøgte udgøre ca. 800 kg P/år. Der skal så eksempelvis i et projekt indgå 10.000 ha med et fosforoverskud på 20 kg P/ha.

Med det tænkte eksempel er det sandsynliggjort, at det ansøgte projekt bidrager med langt under 1 % af den samlede udvaskning til det aktuelle vandområde jf. afskæringskriterium 1 ovenfor.

## **Ad 2. Påvirkning fra projektet i kumulation med andre planer og projekter**

Miljøstyrelsen har ud fra data i det Centrale Husdyrregister (CHR-registret) opgjort, at der i oplandet "Nordlige Kattegat" og "Læsø" i perioden fra 2007 til 2014 er sket en nedgang i det samlede antal DE fra 74.712 til 71.178.

### **Krav og vurderinger ud fra Vandplanernes mål og rammer**

Det ansøgte projekt udleder til Nordlige Kattegat, der er en delmængde af "Nordlige Kattegat og Skagerrak". Det fremgår af "Vandplan 2009-2015 for Nordlige Kattegat og Skagerrak" at miljømålet for området er "god tilstand", og at dette mål ikke er opfyldt. Kommunen må derfor, som udgangspunkt, ikke give tilladelse til en øget påvirkning af området før "det er godtgjort, at miljømålet uanset tilladelsen kan nås ved hjælp af andre tiltag."

Det er i habitatvurderingen ovenfor godtgjort, at det ansøgte projekt hverken i sig selv eller i kumulation med andre planer og projekter vil medføre skadevirkning på det marine miljø i Kattegat som følge af udledning af kvælstof og fosfor. Afskæringskriteriet for projektets påvirkning i sig selv hviler på den præmis, at en mertilførsel på op til 1 % i oplandet i sig selv ikke vil kunne føre til en målbar miljømæssig effekt<sup>15</sup>. Det er derfor kommunens vurdering, at projektet ikke øger påvirkningen af området.

## **Krav og vurderinger for arealer der afvander til Skagerrak**

360,3 ha af udbringningsarealer i den ansøgte bedrift afvander til Skagerrak. De ligger alle i Hjørring Kommune. Påvirkningen fra husdyrbruget skal derfor vurderes ud fra habitatdirektivet og i forhold til mål og rammer i den statslige Vandplan 2009 - 2015 for Nordlige Kattegat og Skagerrak.

### **Krav og vurdering ud fra habitatdirektivet**

Hjørring Kommune har vurderet det aktuelle projekts mulige påvirkninger af de marine dele af habitatområderne H1 (Skagens Gren og Skagerrak), H203 (Knudegrund) og H202 (Lønstrup Rødgrund).

I udpegningsgrundlagene for de to sidstnævnte områder ses ikke at være kvælstof- eller fosforfølsomme arter i det marine vandmiljø. Derimod er det uklart, om der i udpegningsgrundlaget for den marine del af H1 findes næringsstoffølsomme elementer, da Naturstyrelsen ikke har beskrevet grundlaget for udpegningen.

Det fremgår dog af såvel basisanalysen for Skagens Gren og Vandplan 2009-2015 for Nordlige Kattegat og Skagerrak, at miljømålet er "god tilstand". Det fremgår også, at miljømålet ikke er opfyldt i området. Det er derfor kommunens vurdering, at enhver yderligere væsentlig tilførsel af næringsstoffer fra oplandet vil forringe mulighederne for at opnå denne målsætning og bidrage til, at den samlede påvirkning af vandområdet øges, hvormed man bevæger sig i den forkerte retning i forhold til målsætningen.

Kommunen har derfor valgt at foretage en vurdering af projektet i overensstemmelse med habitatdirektivets retningslinjer og Miljøstyrelsens vejledning. I vejledningen har ministeriet opstillet to afskæringskriterier for, hvornår et projekt ikke kan medføre skadevirkning på overfladevande som følge af nitratudvaskning. Miljøstyrelsen antager ifølge vejledningen, at grænsen for at der kan ses en påvirkning, er den samme for fosfor som for nitrat:

<sup>15</sup> Jf. Kammeradvokatens notat af 25.06.2010 til Miljøstyrelsen



1. Påvirkning fra projektet i sig selv.

Kvælstof/fosforudvaskningen fra det samlede husdyrbrug må maksimalt udgøre 5 % af den samlede udvaskning til det aktuelle område – dog max. 1 %, hvis der er tale om vandområder, der kan karakteriseres som et lukket bassin og/eller er meget lidt eutrofieret.

2. Påvirkning fra projektet i kumulation med andre planer og projekter.

Dyretrykket i det aktuelle opland må ikke have været stigende siden 1. januar 2007.

### **Ad 1. Påvirkning fra projektet i sig selv**

#### ***Kvælstof***

Skagerrak er kategoriseret som "sårbart vandområde", men ikke som "meget sårbare vandområder". Oplandet, der antages at påvirke vandområdet Skagerrak og Skagens Gren, kaldes i Miljøstyrelsens opgørelse over dyretryk for "Skagerrak/Vesterhav". Vandområdet kan efter kommunens vurdering ikke betegnes som et lukket bassin eller et meget lidt eutrofieret område. Det er derfor 5 %-grænsen, der er gældende for projektet.

Oplandet har et samlet areal på 127.236 ha. Den samlede udvaskning fra diffuse kilder (dyrkede og udyrkede arealer samt spredt bebyggelse) beregnes ud fra følgende forudsætninger:

Ifølge Vandplan 2009-2015 for Nordlige Kattegat og Skagerrak er den samlede kvælstofafstrømning fra vandoplandet (diffuse kilder) på 2.599 tons N/år. Hvis denne mængde opdeles på henholdsvis Nordlige Kattegat og Skagerrak ud fra forholdstal i DMU faglig rapport nr. 804-2010 (NOVANA) bliver udledningen til Skagerrak 1.040 tons N/år.

Hvis bidraget fra et husdyrbrug skal udgøre 5 % jf. ovenfor skal merudvaskningen<sup>16</sup> fra et ansøgt projekt udgøre 69,80 tons N/år. Der skal så eksempelvis indgå 7.755 ha i et område med reduktionsprocent 25, og merudvaskningen fra husdyrgødningen skal være på 12 kg N/ha/år.

Med det tænkte eksempel er det sandsynliggjort, at det ansøgte projekt bidrager med langt under 5 % af den samlede udvaskning til det aktuelle vandområde jf. afskæringskriterium 1 ovenfor.

#### ***Fosfor***

Ifølge Vandplan 2009-2015 for Nordlige Kattegat og Skagerrak er den samlede fosforafstrømning fra vandoplandet (diffuse kilder) på 134 tons P/år. Hvis denne mængde opdeles på henholdsvis Nordlige Kattegat og Skagerrak ud fra forholdstal i DMU faglig rapport nr. 804-2010 (NOVANA) bliver udledningen til Nordlige Kattegat 53,6 tons P/år.

Hvis bidraget fra et husdyrbrug skal udgøre 5 % jf. ovenfor skal udvaskningen fra et ansøgt projekt udgøre ca. 2.680 kg P/år. Der skal så eksempelvis i et projekt indgå 33.500 ha med et fosforoverskud på 20 kg P/ha.

Med det tænkte eksempel er det sandsynliggjort, at det ansøgte projekt bidrager med langt under 5 % af den samlede udvaskning til det aktuelle vandområde jf. afskæringskriterium 1 ovenfor.

### **Ad 2. Påvirkning fra projektet i kumulation med andre planer og projekter**

Miljøstyrelsen har ud fra data i det Centrale Husdyrregister (CHR-registret) opgjort, at der i oplandet "Skagerrak/Vesterhav" i perioden fra 2007 til 2014 er sket en stigning i det samlede antal DE fra 77.263 til 78.309.

Det er kommunens vurdering, at projektet kan gennemføres når nitratudvaskningen er reduceret så meget, at den ikke overstiger en nitratudvaskning, der svarer til planteavlbrug.

<sup>16</sup> Med merudvaskning menes "mer" i forhold til udvaskning fra kunstgødning. I forhold til husdyrloven skal der kun vurderes på merudvaskning fra husdyrgødning i forhold til kunstgødning. Merudvaskning for kvæggylle er ca. 6 kg N/ha/år, for svinegylle ca. 8 kg N/ha/år og for mink- og fjerkræs ca. 12 kg N/ha/år.

Miljøstyrelsens ansøgningsystem har beregnet udvaskningen fra projektets arealer til at blive 55,6 kg N/ha/år – med de vilkår Hjørring Kommune har stillet vedr. sædskifte. Udvasningen fra et planteavlbrug i samme område er beregnet i til at være 59,7 kg N/ha/år.

### **Krav og vurderinger ud fra Vandplanernes mål og rammer**

Det ansøgte projekt udleder til Skagerrak, der er en delmængde af "Nordlige Kattegat og Skagerrak". Det fremgår af "Vandplan 2009-2015 for Nordlige Kattegat og Skagerrak" at miljømålet for området er "god tilstand", og at dette mål ikke er opfyldt. Kommunen må derfor, som udgangspunkt, ikke give tilladelse til en øget påvirkning af området før "det er godtgjort, at miljømålet uanset tilladelsen kan nås ved hjælp af andre tiltag."

Det er i habitatvurderingen ovenfor godtgjort, at det ansøgte projekt hverken i sig selv eller i kumulation med andre planer og projekter vil medføre skadevirkning på det marine miljø i Skagerrak som følge af udledning af kvælstof og fosfor. Afskæringskriteriet for projektets påvirkning i sig selv hviler på den præmis, at en mertilførsel på op til 1 % i oplandet i sig selv ikke vil kunne føre til en målbar miljømæssig effekt<sup>17</sup>. Det er derfor kommunens vurdering, at projektet ikke øger påvirkningen af området.

---

<sup>17</sup> Jf. Kammeradvokatens notat af 25.06.2010 til Miljøstyrelsen.

**Bilag 5. Notat om Standardsædskifter og referencesædskifter**

Uddrag af Miljøstyrelsens notat om Standardsædskifter og referencesædskifter af 08.02.2012

<b>Kriterier for kvægsædskifter og arealer udlagt til vedvarende græs eller energiafgrøder</b> (det er et generelt krav, at græs (inkl. energiafgrøder)+majs+roer udgør mere end 30 %)		Andel af sædskiftet med græs eller kløvergræs	Udvaskningsindex	Max. areal med efterafgrøder
<b>K1</b>	Ref. med < 1,4 DE kvæg/ha på husdyrbrug og < 0,8 DE/ha udbragt	< 25 %	98	65
<b>K2</b>	Ref. med < 1,4 DE kvæg/ha på husdyrbrug og > 0,8 DE/ha udbragt	< 25 %	96	65
<b>K3</b>	Ref. med 1,4-2,0 DE kvæg/ha i på husdyrbrug og < 0,8 DE/ha udbragt	25-34 %	94	60
<b>K4</b>	Ref. med 1,4-2,0 DE kvæg/ha i på husdyrbrug og > 0,8 DE/ha udbragt	25-34 %	92	60
<b>K5</b>	Ref. med > 2,0 DE kvæg/ha i på husdyrbrug og < 0,8 DE/ha udbragt	35-44 %	94	50
<b>K6</b>	Ref. med > 2,0 DE kvæg/ha i på husdyrbrug og > 0,8 DE/ha udbragt	35-44 %	92	50
<b>K7</b>	45-54 % græs og < 0,8 DE/ha udbragt	45-54 %	88	45
<b>K8</b>	45-54 % græs og > 0,8 DE/ha udbragt	45-54 %	86	45
<b>K9</b>	55-64 % græs og < 0,8 DE/ha udbragt	55-64 %	86	35
<b>K10</b>	55-64 % græs og > 0,8 DE/ha udbragt	55-64 %	84	35
<b>K11</b>	65-95 % græs og < 0,8 DE/ha udbragt	65-95 %	80	30
<b>K12</b>	Sædskiftet knyttet til husdyrbrug omfattet af 2,3 DE/ha undtagelsen	særligt krav	80	særligt regel
<b>K13</b>	Vedvarende græs eller energiafgrøder som pil, elefantgræs o.lign. Energiafgrøder medregnes i de > 95 %.	> 95 %	50	0