

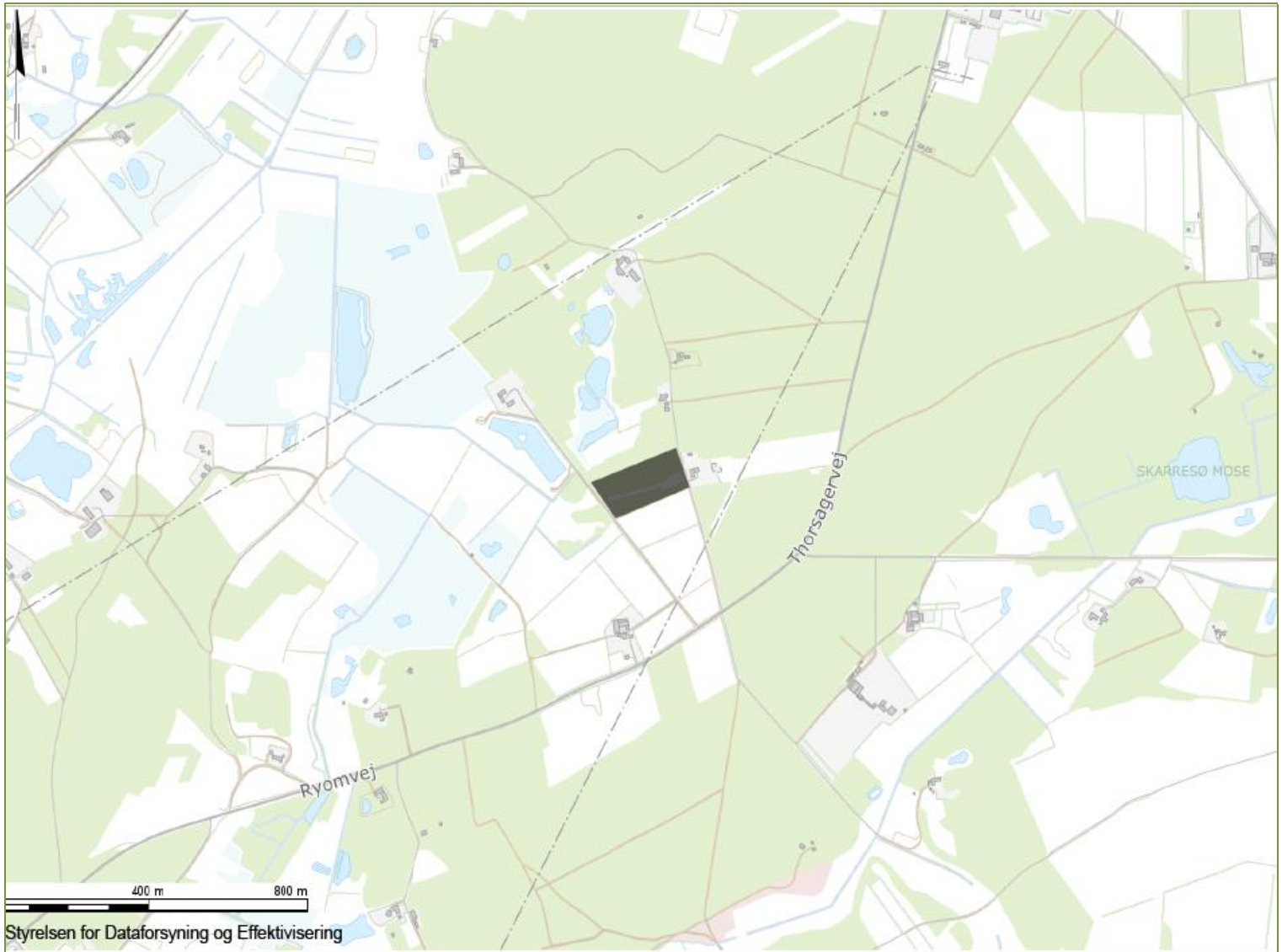

Syddjurs
KOMMUNE



Afgørelse om miljøgodkendelse Afgørelse om at projektet ikke er omfattet af krav om miljøvurdering

Gerstrøm Entreprenør ApS

Juni 2021

Afgørelse om tidsbegrænset miljøgodkendelse gyldig til og med den 1. juni 2023 samt om at projektet ikke er omfattet af krav om miljøvurdering

jf. kap. 5 i lovbekendtgørelse nr. 1218 af 25. november 2019 (miljøbeskyttelsesloven) og lovbekendtgørelse nr. 973 af 25. juni 2020 (miljøvurderingsloven)

Virksomhedens navn og adresse:	Gerstrøm Entreprenør ApS Vestergade 77 8550 Ryomgård
Telefon nr.:	42 13 03 13
CVR nr.:	31514932
P-nummer:	1014529922
Anlæggets adresse:	Strædet 7, 8550 Ryomgård
Anlæggets matrikel nr.:	1c, Mesballe By, Skarresø
Virksomhedens art, listebetegnelse:	K 206. Anlæg, der nyttiggør ikke-farligt affald, bortset fra anlæg under listepunkt 5.3 i bilag 1, autoophugning, skibsophugning, biogasfremstilling, kompostering og forbrænding.
Virksomheden ejes og drives af:	Gerstrøm Entreprenør ApS
Kontaktperson:	Judith Stilling Gerstrøm E-mail: jg@gerstrom.eu Tlf.: 42 13 03 13
Grunden ejes af:	Thomas Sigaard Strædet 7 8550 Ryomgård

Syddjurs Kommune, Miljø og Klima



Helle Munch Sørensen
Miljøsagsbehandler

16. juni 2021
Sagsnr.: 21/18737

Klagefristen udløber
den 14. juli 2021

Søgsmålsfristen udløber
den 16. december 2021

Miljø og Klima
Lundbergsvej 2
8400 Ebeltoft
87 53 50 00
virksomheder@syddjurs.dk

Indhold

Resumé.....	4
1. Afgørelse	5
2. Vilkår	6
2.1. Generelt	6
2.2. Indretning og drift	6
2.3. Luftforurening	6
2.4. Støj.....	7
2.5. Kontrol af støjvilkår.....	7
2.6. Egenkontrol	7
2.7. Sikkerhedsforanstaltninger	8
3. Afgørelse om at projektet ikke er omfattet af krav om miljøvurdering	9
3.1. Hensyn og vurderinger ved afgørelsen.....	9
4. Vurdering.....	10
4.1. Beliggenhed	10
4.2. Vurdering i henhold til habitatbekendtgørelsen	11
4.3. Vurdering i forhold til øvrige naturtyper.....	12
4.4. Vurdering i forhold til risikobekendtgørelsen.....	12
4.5. Indretning og drift	13
4.6. Luftforurening	13
4.7. Beskyttelse af jord, grundvand og overfladevand.....	13
4.8. Støj.....	16
4.9. Egenkontrol	16
4.10. Spildevand	16
4.11. Affald	16
4.12. Hovedhensyn ved meddelelse af miljøgodkendelsen.....	16
4.13. Bemærkninger til miljøgodkendelsen.....	17
5. Klagevejledning	17
5.1. Klage over afgørelsen	17
5.2. Klage over VVM-afgørelsen	17
5.3. Skriftlig klage og klagefrist	17
5.4. Betingelser, mens en klage behandles	18
5.5. Søgsmål	18
5.6. Sagens akter	18
5.7. Underretning om afgørelserne	18

Bilagsliste:

- Bilag A: Oversigtskort 1:15.000**
- Bilag B: Situationstegning med koter**
- Bilag C: Ansøgning**
- Bilag D: VVM-screeningsnotat**
- Bilag E: Lovgrundlag m.m.**

Resumé

Miljørådgiver, Ejlskov A/S, har på vegne af Gerstrøm Entreprenør ApS den 21. maj 2021 søgt om miljøgodkendelse til tilførsel af ren jord på Strædet 7, 8543 Ryomgård.

Det ansøgte areal ejes af Thomas Sigaard. Grundejer ønsker et kuperet terræn, som skal udlægges som overdrev og løvskov, og efter 2. udtynding skal arealet overgå til urørt skov.

Der er indgået en aftale imellem Thomas Sigaard og Gerstrøm Entreprenør om, at Gerstrøm Entreprenør skal drifte anlægget.

Arealet skal ved terrænreguleringen tilføres ren jord. Anlægget til modtagelse af ren jord igangsættes umiddelbart efter meddelelse af denne afgørelse. Arealet forventes at være færdigetableret senest den 1. juni 2023. Projektet er dermed midlertidigt, og miljøgodkendelsen er, som følge deraf, tidsbegrænset.

Der er søgt om at tilføre 68.800 m³ ren jord ~ 124.000 ton.

Den rene jord vil stamme fra virksomhedens egne projekter.

Det vurderes samlet, at virksomheden ved sin art, størrelse og placering vil kunne drives uden væsentlige gener for omgivelserne, når driften sker i overensstemmelse med de vilkår, der er fastsat i denne miljøgodkendelse.

Syddjurs Kommune har på baggrund af ansøgning om miljøvurdering vurderet, at etablering og drift af anlægget ikke vil kunne påvirke miljøet væsentligt og derfor ikke er omfattet af krav om miljøvurdering.

1. Afgørelse

På grundlag af oplysningerne i ansøgningsmaterialet meddeler Syddjurs Kommune:

- Miljøgodkendelse til anlæg for modtagelse af 68.800 m³ ren jord på Strædet 7, 8543 Ryomgård, matrikelnummer 1c, Mesballe By, Skarresø.

Virksomheden er godkendt jf. listepunkt K 206 i bekendtgørelsen om standardvilkår for listevirksomheder. Standardvilkårene er ikke dækkende for virksomhedens aktiviteter. Der er således fastsat supplerende vilkår, der vurderes relevante, hvilket fremgår af afgørelsens kapitel 4.

Godkendelsen meddeles i henhold til § 33 stk. 1 i *lovbekendtgørelse nr. 1218 af 25. november 2019 (miljøbeskyttelsesloven)*.

Godkendelsen omfatter de miljømæssige forhold, der er defineret i miljøbeskyttelseslovens kapitel 5 og i godkendelsesbekendtgørelsen, det vil sige forhold af betydning for det ydre miljø.

- Afgørelse om at projektet ikke er omfattet af krav om miljøvurdering efter § 21 i *lovbekendtgørelse nr. 973 af 25. juni 2020 om miljøvurdering af planer og programmer og af konkrete projekter (VVM) (miljøvurderingsloven)*, se kapitel 3.

Tilsynsmyndighed

Syddjurs Kommune er godkendende og tilsynsførende myndighed for virksomheden.

Miljøgodkendelse af anlægget meddeles på vilkårene, der fremgår af afsnit 2.

2. Vilkår

2.1. Generelt

1. Et eksemplar af denne afgørelse skal til enhver tid være tilgængelig for virksomhedens chauffører, der kører jord til anlægget. Al driftspersonale skal være orienteret om afgørelsens indhold.
2. Tilsynsmyndigheden skal orienteres om følgende forhold:
 - Ejerskifte af virksomhed og/eller ejendom.
 - Hel eller delvis udskiftning af driftsherre.
 - Indstilling af driften for en længere periode.

Orienteringen skal være skriftlig og fremsendes før, ændringen foretages.

3. Godkendelsen bortfalder, såfremt den ikke er udnyttet inden to år efter, at godkendelsen er meddelt.

2.2. Indretning og drift

4. Der må modtages 68.800 m³ ren jord ~ 124.000 ton Der må dog ikke modtages mere jord end nødvendigt for at sikre, at koterne, som ansøgt i landzonetilladelsen, nås, jf. bilag B.
5. Modtagelse af ren jord skal være afsluttet senest den 1. juni 2023. En eventuel forlængelse af perioden skal forhåndsgodkendes af Syddjurs Kommune.
6. Aktiviteterne skal foregå på hverdage i tidsrummet kl. 7.00 – 18.00. Der må ikke forekomme aktiviteter i weekender og på helligdage.
7. Mens anlægsarbejdet pågår, skal anlægget, når det er ubemandet, være afspærret, så det sikres, at der ikke aflæsses andet, end hvad der er omfattet af denne godkendelse.
8. Der må udelukkende modtages kategori 1 jord jf. den til enhver tid gældende jordflytningsbekendtgørelse. For øvrige stoffer gør grænseværdierne for jordkvalitetskriterierne sig gældende, jf. Miljøstyrelsens liste over kvalitetskriterier i relation til forurenede jord.
9. Der må ikke modtages jord efter 50 % reglen jf. bilag 3 i den til enhver tid gældende jordflytningsbekendtgørelse.
10. Jorden må ikke indeholde byggeaffald eller andre fremmedelelementer.
11. Syddjurs Kommune kan i forbindelse med tilsyn på arealet udtage jordprøver til analyse. Dette sker for virksomhedens regning. Der kan maksimalt udtages fem prøver i driftsperioden for virksomhedens regning.
12. Det skal sikres, at der ikke kan ske afstrømning af jord og sediment til områder udenfor det ansøgte areal, herunder til de omkringliggende recipienter og naturarealer.
13. Hvis tilsynsmyndigheden konstaterer, at virksomheden ikke lever op til vilkårene i denne miljøgodkendelse, kan tilsynsmyndigheden til hver en tid standse driften af anlægget.

2.3. Luftforurening

14. Virksomheden skal ved tilrettelæggelse af driften, herunder ved vanding eller befugtning, sikre, at der ikke opstår støvgener udenfor anlæggets område.
15. Hvis der uden for anlæggets område konstateres støvgener, der efter tilsynsmyndighedens vurdering er væsentlige, kan tilsynsmyndigheden forlange, at støvende oplag overdækkes eller befugtes, og at der etableres afskærmning eller befugtning af aktiviteterne.

2.4. Støj

16. Anlægsarbejdets samlede støjniveau må ved de omkringliggende boliger ikke overstige 55 dB. Referencetidsrummet er 8 timer. Støjbelastningen er det ækvivalente, korrigerede støjniveau i dB(A) målt eller beregnet i punkter i 1,5 meters højde over terræn.
17. Lastbiler og andet materiel må ikke holde unødigt i tomgang.

2.5. Kontrol af støjkvilkår

18. Får tilsynsmyndigheden begrundet mistanke om, at støjgrænserne ikke er overholdt, kan tilsynsmyndigheden bestemme, at virksomheden skal dokumentere, at støjgrænsen i vilkår 16 er overholdt.

Dokumentationen skal, senest tre måneder efter at kravet er fremsat, tilsendes tilsynsmyndigheden sammen med oplysninger om driftsforholdene under målingen henholdsvis beregningsforudsætningerne.

Hvis støjgrænsen er overholdt, kan der kun kræves én årlig støjdokumentation.

Udgifterne afholdes af virksomheden.

19. Virksomhedens støj skal dokumenteres ved måling og / eller beregning efter gældende vejledninger fra Miljøstyrelsen, p.t. nr. 6/1984, "Måling ekstern støj" og nr. 5/1993, "Beregning af ekstern støj fra virksomheder".

Støjmålingen skal foretages, når aktiviteterne på anlægget er i fuld normal drift eller efter anden aftale med tilsynsmyndigheden.

Målingerne / beregningerne skal udføres og rapporteres som "Miljømåling – ekstern støj" af en enhed, som er optaget på Miljøstyrelsens liste over godkendte laboratorier, jf. Miljømålebekendtgørelsen

20. Grænseværdien anses for at være overholdt, hvis virksomhedens samlede støjemission minus "den udvidede usikkerhed" er lig med eller mindre end grænseværdien.

Målingernes og beregningernes samlede "udvidede usikkerhed" fastsættes i overensstemmelse med Miljøstyrelsens vejledninger.

2.6. Egenkontrol

21. Virksomheden skal føre driftsjournal over jord, der modtages, med følgende oplysninger:
- Opgravningslokalitet
 - Mængde
 - Godkendt anmeldelse af jordflytningen i tilfælde, hvor opgravningslokaliteten er omfattet af den til enhver tid gældende jordflytningsbekendtgørelse
 - Dato
 - Transportør.
22. Virksomheden skal udføre visuel kontrol af alle tilførte vognlæs. Hvis der er mistanke om, at jorden er forurenede, eller hvis jorden indeholder byggeaffald eller andre fremmedelementer, skal læsset afvises og afleveres hos en godkendt modtager efter anmeldelse til Syddjurs Kommune.
23. Det er Gerstrøm Entreprenør ApS' ansvar, at alle personer, der er tilknyttet arbejdet på anlægget, er bekendt med, og lever op til, egenkontrollen.

2.7. Sikkerhedsforanstaltninger

24. Tilsynsmyndigheden og / eller beredskabet via 1-1-2 skal straks underrettes om driftsforstyrrelser eller uheld, der medfører forurening af omgivelserne eller indebærer en risiko for det. En skriftlig redegørelse for hændelsen skal være tilsynsmyndigheden i hænde senest en uge efter, at den er sket. Det skal fremgå af redegørelsen, hvilke tiltag der vil blive iværksat for at hindre lignende driftsforstyrrelser eller uheld i fremtiden.

Underretningspligten fritager ikke virksomheden for straks at afhjælpe uheld.

3. Afgørelse om at projektet ikke er omfattet af krav om miljøvurdering

Virksomhedens aktiviteter er omfattet af miljøvurderingslovens bilag 2, pkt. 11b: anlæg til bortskaffelse af affald.

På baggrund af oplysningerne i ansøgningen om miljøgodkendelse samt VVM-screeningsanmeldelsen, afgør Syddjurs Kommune, at virksomheden ikke vil kunne påvirke miljøet væsentligt, og at der derfor ikke er krav om miljøvurdering.

Afgørelsen er truffet efter § 21 i *lovbekendtgørelse nr. 973 om miljøvurdering af planer og programmer og af konkrete projekter (VVM) af 25. juni 2020*.

3.1. Hensyn og vurderinger ved afgørelsen

Projektet omfatter terrænregulering af matr. 1c, Mesballe By, Skarresø. Arealet skal tilføres ren jord. Projektet igangsættes umiddelbart efter meddelelse af denne miljøgodkendelse og forventes at være tilendebragt den 1. juni 2023. Der er således tale om et midlertidigt projekt.

Anlægget er beliggende i landzone i det åbne land.

Driften af anlægget vurderes ikke at have en væsentlig indvirkning på tætbefolkede områder. Det vurderes samtidig, at påvirkningen fra anlægget vil være begrænset i forhold til enkeltboliger. Virksomhedens indvirkninger vil være i form af støj og eventuelt støv i forbindelse med driften af anlægget, herunder til- og frakørsel og uddozning af jord.

Det vurderes, at ved at virksomheden overholder vilkårene i miljøgodkendelsen vil det sikres, at indvirkninger på omgivelserne, herunder risikoen for menneskers sundhed, reduceres til et minimum. Vilkaere i godkendelsen er standardvilkår, der betegnes som BAT.

Projektet er ligeledes vurderet i forhold til naturressourcer. Det vurderes i den forbindelse, at projektet ikke vil give anledning til et væsentligt forbrug af naturressourcer. Derudover er det vurderet, at ved at efterkomme vilkårene i miljøgodkendelsen, vil forurening hindres, og projektet vil ikke forhindre udnyttelse af områdets naturressourcer, herunder vand og biodiversitet.

Syddjurs Kommune vurderer samlet, at virksomhedens aktiviteter ikke vil give anledning til væsentlig negativ indvirkning på miljøet og afgør derfor, at aktiviteterne ikke udløser krav om miljøvurdering. Anmeldelse og VVM-screeningsnotatet er vedlagt som bilag D og E.

4. Vurdering

Gerstrøm Entreprenør har den 21. maj 2021 søgt om miljøgodkendelse til tilkørsel af ren jord til Strædet 7, 8550 Ryomgård, matr. 1c, Mesballe By, Skarresø.

Region Midtjylland har meddelt, at arealet ikke er omfattet af det generelle forbud mod at tilføre jord til råstofgrave, jf. § 52 i jordforureningsloven, idet arealet ikke er tidligere råstofgrav, og loven er afgrænset til at omhandle råstofgrave.

Den miljøtekniske vurdering er lavet på baggrund af virksomhedens fremsendte materiale. Materialet er vedlagt som bilag C.

Syddjurs Kommune har medtaget få standardvilkår, der er vurderet relevante for anlægget, jævnfør listepunkt K 206 i bekendtgørelse om standardvilkår i godkendelse af listevirksomheder.

Standardvilkårene er ikke dækkende for virksomhedens aktiviteter, og der er derfor suppleret med vilkår, der vurderes at være relevante.

4.1. Beliggenhed

Anlægget er beliggende i landzone imellem Thorsager og Mesballe med 1,6 km til Thorsager og 1,1 km til Mesballe og derudover et sommerhusområde 1,8 km mod vest. Se Figur 1. Arealet er ikke kommuneplanlagt.



Figur 1. Beliggenhed

Til- og frakørsel

Til- og frakørsel sker direkte til/fra Strædet. Trafikken vil typisk være med lastvogne med en lastvægt på 30-35 ton. Der vil til- og frakøre ca. 15 lastbiler pr. arbejdsdag.

Samlet vurdering i forhold til planlovgivning og trafik

Syddjurs Kommune vurderer med baggrund i ovenstående, at der ikke er plan- og trafikmæssige forhold til hinder for det ansøgte.

4.2. Vurdering i henhold til habitatbekendtgørelsen

I henhold til §§ 7, 8 og 11 i habitatbekendtgørelsen skal kommunen i forbindelse med administrationen af miljøbeskyttelseslovens § 33 foretage en vurdering af, om det ansøgte kan:

1. påvirke et Natura 2000-område væsentligt.
2. beskadige yngle- eller rasteområder for dyrearter, der er optaget på EF-habitatdirektivets bilag IV.
3. beskadige plantearter, der er optaget på EF-habitatdirektivets bilag IV.

Natura 2000-områder

Det ansøgte område ligger ca. 7 km nord for nærmeste Natura 2000 område "Kaløskovene og Kaløvig". Området er udpeget på grund af dets naturtyper, og truslerne er næringsstofberigelse, afvanding, forsuring og invasive arter.

Syddjurs Kommune vurderer på baggrund af afstanden og omfanget af det ansøgte, at det er udelukket, at det ansøgte kan give anledning til negative påvirkninger af udpegningsgrundlaget. Det ansøgte projekt vil ikke kunne påvirke området med stoffer, luftbårne som udvaskede, og vil derfor ikke påvirke Natura2000-området negativt.

230	Kaløskovene og Kaløvig	1016	Sump vindelsnegl (<i>Vertigo moulinsiana</i>)
		1166	Stor vandsalamander (<i>Triturus cristatus cristatus</i>)
		1110	Sandbanker med lavvandet vedvarende dække af havvand
		1140	Mudder- og sandflader blottet ved ebbe
		1150	* Kystlaguner og strandsøer
		1160	Større lavvandede bugter og vige
		1170	Rev
		1210	Enårig vegetation på stenede strandvolde
		1220	Flerårig vegetation på stenede strande
		1310	Vegetation af kveller eller andre enårige strandplanter, der koloniserer mudder og sand
		1330	Strandenge
		3150	Næringsrige søer og vandhuller med flydeplanter eller store vandaks
		6210	Overdrev og krat på mere eller mindre kalkholdig bund (* vigtige orkidélokalteter)
		6410	Tidvis våde enge på mager eller kalkrig bund, ofte med blåtop
		7220	* Kilder og væld med kalkholdigt (hårdt) vand
		7230	Rigkær
		9110	Bøgeskove på morbund uden kristorn
		9130	Bøgeskove på muldbund
		9150	Bøgeskove på kalkbund
		9160	Egeskove og blandskove på mere eller mindre rig jordbund
		91E0	* Elle- og askeskove ved vandløb, søer og væld

Figur 2. Udpegningsområde 230 i udpegningsgrundlag 31/12 2012.

*Prioriterede naturtyper

Dyre- eller plantearter optaget på EF-habitatdirektivets bilag IV

I Syddjurs Kommune er der formodet eller konstateret forekomst af følgende bilag IV-arter:

- Odder
- Løgfrø
- Stor vandsalamander
- Spidssnudet frø
- Strandtudse
- Markfirben
- Arter af flagermus
- Mygblomst

Der er ikke registreret bilag IV arter indenfor det ansøgte areal. I området er der registreret flere fund af såvel spidssnudet frø som stor vandsalamander. Nærmeste fund er spidssnudet frø der er fundet i et vandhul ca. 284 meter sydvest for det ansøgte areal. Vandhullet ligger i forlængelse af nogle fugtige enge og mose og er afgrænset fra ansøgers jord af grøfter. Mellem det ansøgte areal og grøfterne er ligeledes eng. Vandhullet samt omkringliggende naturarealer udgør optimale forhold for spidssnudet frø i form af yngle-, raste og levesteder. Vandhullet og de omkringliggende enge og moser påvirkes ikke af det ansøgte projekt og det vurderes således ikke at påvirke spidssnudet frø eller den yngle-, raste- og levesteder.

Øvrige bilag IV arter, som stor vandsalamander og andre fund af spidssnudet frø er registreret længere væk og området mellem bilag IV arter og det ansøgte projekt udgøres af skove, enge, moser, veje mm. hvorfor det vurderes at projektet ikke vil have en påvirkning på stor vandsalamander og spidssnudet frø og deres leve- yngle-, og rasteområder.

Det er således Syddjurs Kommunes samlede vurdering, at det ansøgte ikke vil medføre en påvirkning af Natura2000-områder, eller på bilag IV-arter. Der er derfor ikke foretaget yderligere konsekvensvurdering af det anmeldte projekt i henhold til Habitatbekendtgørelsen.

4.3. Vurdering i forhold til øvrige naturtyper

Der er ikke registreret nogen beskyttelse efter naturbeskyttelseslovens § 3 på det ansøgte areal.

Nærmeste naturområde omfattet af naturbeskyttelseslovens § 3 er en mose beliggende ca. 71 meter nordvest for det ansøgte areal og et større naturområde bestående af eng og mose ca. 52 meter sydvest herfor. Der er en mindre skovbevoksning mellem det ansøgte areal og mosen mod nord og en vej mellem mose og engområdet og det ansøgte areal. Tilkørsel til arealet sker fra Strædet og påfyldning af jord og etablering af skråningerne vurderes ikke at påvirke tilstanden af § 3 arealerne hverken under etablering eller bagefter.

4.4. Vurdering i forhold til risikobekendtgørelsen

Det ansøgte er ikke omfattet af risikobekendtgørelsen.

4.5. Indretning og drift

Placeringen af anlægget fremgår af oversigtskortet i bilag B og kan også ses i ansøgningens bilag C.

Hovedaktiviteterne vil være:

- Indkørsel og opstakning i bunker.
- Uddozning af opstakke bunker til udjævning og modellering af landskabet.
- Reetablering med muldjord.

Det er oplyst, at jorden stammer fra virksomhedens egne projekter, og det at det udelukkende er virksomheden selv, eller virksomheder, som Gerstrøm Entreprenør har entret med, der kører jord til anlægget. Anlægget skal således ikke fungere som et anlæg, der kan benyttes af andre.

Da projektet forventes afsluttet senest den 1. juni 2023, er denne miljøgodkendelse meddelt som en midlertidig godkendelse.

Virksomheden har søgt om driftstid fra kl. 6.00 på hverdage til kl. 16.00 mandag-torsdag og til kl. 13.30 på fredage. Der er, af hensyn til omboende, stillet vilkår om, at driften først må begynde kl. 7.00 på hverdage.

4.6. Luftforurening

Aflæsning og uddozning af jord vil kunne medføre støvgener. Jf. standardvilkårsbekendtgørelsen er der derfor fastsat vilkår til begrænsning af dette. Den nærmeste bolig er beliggende 100 m nord for anlægget og er adskilt fra anlægget af bevoksning. Ca. 300 m syd for anlægget er også en bolig. Der er begrænset bevoksning imellem denne bolig og anlægget.

Det vurderes, at afstandene til de nærmeste naboer, bevoksningen imellem den nærmeste nabo og anlægget, og de stillede vilkår betyder, at støvgener vil være begrænsede.

Det vurderes, at aktiviteterne ikke vil medføre væsentlige støvgener udenfor anlæggets område.

4.7. Beskyttelse af jord, grundvand og overfladevand

Standardvilkårene for beskyttelse af jord, grundvand og overfladevand er ikke relevante for virksomheden, da der ikke opbevares kemikalier eller affald. Der er stillet supplerende vilkår, som er relevante for virksomhedens aktiviteter som beskrevet nedenfor.

Jord og grundvand

Arealet for projektet er i statens grundvandskortlægning (GKO) beliggende i et område med drikkevandsinteresser og altså uden for områder med særlige drikkevandsinteresser. Der er ingen øvrige beskyttelser vedrørende grundvand. Se Figur 3.

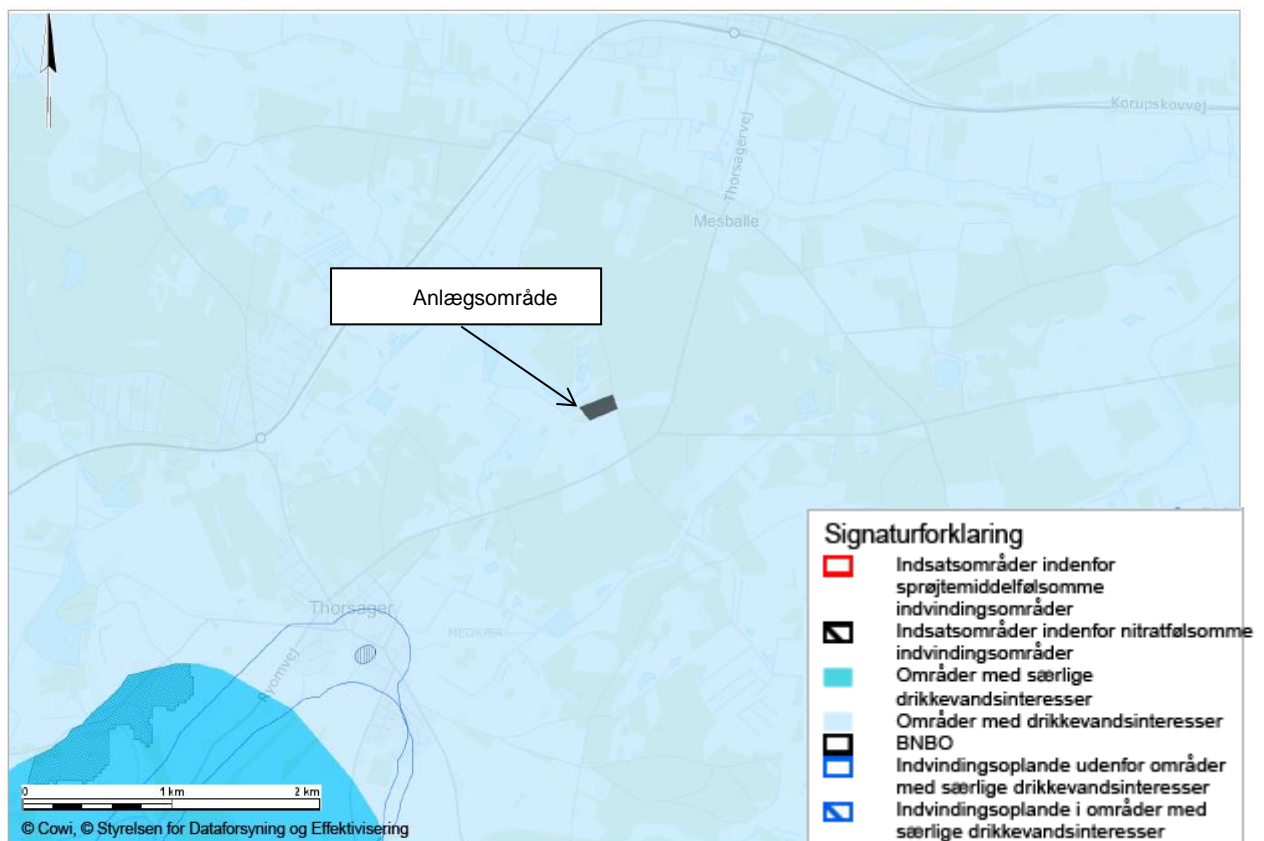

Figur 3. Grundvand

På Figur 4 ses de nærmeste boringer.

Sagen har været i høring hos Syddjurs Kommunes afdeling for grundvand, som har bemærket følgende:

Arealet er beliggende uden for indsatsområder og uden for OSD/indvindingsopland til alment vandværk. Arealet ligger ca. 120 meter syd for privat drikkevandsboring (forsyner Strædet 12 og 5), 250 meter nord for privat drikkevandsboring (forsyner Thorsagervej 34 og 36) og ca. 40 meter vest for egen vandboring. Grundvandsstrømningen vurderes at være mod øst – imod egen drikkevandsboring. Der er ikke mulighed for tilslutning til alment vandværk i området, så det skal sikres, at jord der evt. tilføres matriklen overholder gældende regler for ren jord.

Grundvandsgruppen har ikke bemærkning til terrænregulering med rent jord på matr. Nr. 1c Mesballe By, Skarresø.

I ansøgningen er det oplyst, at der udelukkende genindbygges ren jord, som overholder Miljøstyrelsens jordkvalitetskriterier. Der er stillet vilkår til sikring af dette. Samtidig gør reglerne i den til enhver tid gældende jordflytningsbekendtgørelse sig gældende.

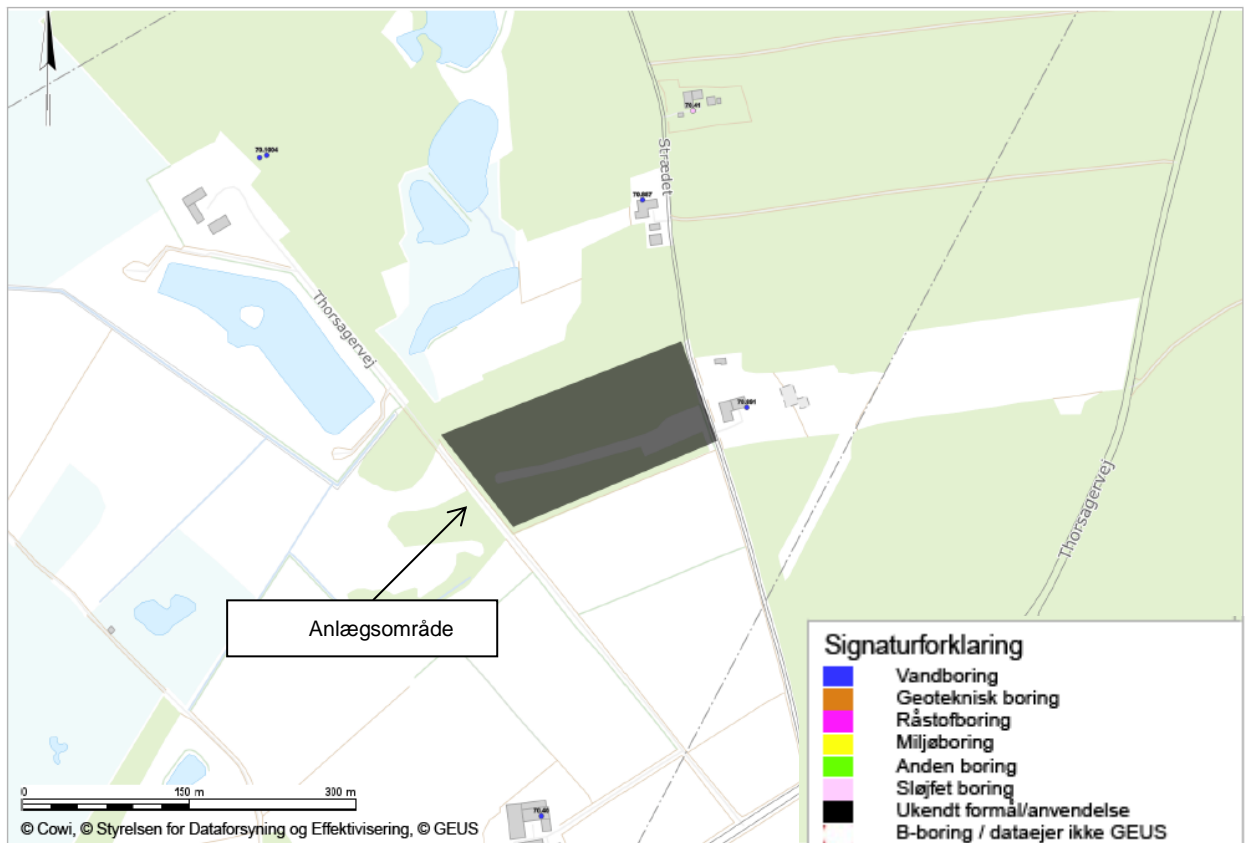

Figur 4. Boringer

Overfladevand

Indenfor 100 m findes vandløb samt sø, eng og mose beskyttet efter naturbeskyttelseslovens § 3. Der er stillet vilkår om, at der ikke må kunne ske afstrømning af sediment og jord til områder udenfor det ansøgte areal. Det er oplyst i ansøgningsmaterialet, at der ved behov, vil blive etableret dæmninger/volde, der forhindrer udskylning af overfladevand med materiale og sediment, og at dæmninger/volde placeres under hensyn til recipienter i umiddelbar nærhed.

Kommunen vurderer, at ved at efterleve oplysningerne givet i ansøgningen og vilkårene i denne godkendelse, vil det sikres, at der ikke sker afstrømning til de omkringliggende arealer.

4.8. Støj

Støjkloderne vil være til- og frakørsel med lastbiler og uddozning af jord, som efter rådgivers vurdering vil være af begrænset omfang.

Anlægget er beliggende i det åbne land. For områdetypen, åbent land (inkl. landsbyer og landbrugsarealer), har Miljøstyrelsen ikke fastsat nogen vejledende støjgrænser. Jf. Miljøstyrelsens vejledning om ekstern støj fra virksomheder nr. 5/1984 bør der i den enkelte sag foretages en konkret vurdering af grænseværdier for støj. Syddjurs Kommune har fastsat vilkår om støjgrænser ud fra, at anlægget er naturligt beliggende i det åbne land. Der er derfor sat vilkår om, at virksomheden skal overholde støjniveauet ved boligerne i det åbne land svarende til områdetypen, blandet bolig og erhverv.

Der er kun fastsat støjvilkår gældende for dagperioden på hverdage, idet virksomhedens driftstid skal holdes på hverdage indenfor kl. 7.00-18.00.

Der er fastsat vilkår om, at virksomheden skal dokumentere, at støjgrænsen er overholdt, hvis tilsynsmyndigheden får mistanke om overskridelse.

Det vurderes, at virksomhedens aktiviteter ikke vil overstige støjgrænsen for blandet bolig og erhverv.

4.9. Egenkontrol

Standardvilkårene for egenkontrol er ikke relevante for projektet. Der er stillet andre vilkår til egenkontrol for at sikre, at der kun modtages ren jord. Egenkontrollen består af visuel kontrol af den modtagne jord.

Der er stillet vilkår om, at virksomheden skal føre driftsjournal over opgravningslokaliteter, mængder m.v. for at dette kan kontrolleres, at der kun tilføres ren jord.

Det vurderes, at ved at overholde vilkårene om egenkontrol, vil det sikres, at der ikke utilsigtet tilføres jord med forurening, affald eller lignende.

4.10. Spildevand

Der forekommer ikke spildevand i forbindelse med driften af anlægget.

4.11. Affald

Der forekommer ikke affald i forbindelse med driften af anlægget.

4.12. Hovedhensyn ved meddelelse af miljøgodkendelsen

På baggrund af ansøgningen og de oplysninger, der i øvrigt foreligger i sagen, har Syddjurs Kommune foretaget en samlet vurdering af virksomhedens drifts- og forureningsforhold og konkluderet, at virksomheden kan drives på stedet uden at påføre omgivelserne forurening, som er uforenelig med hensynet til omgivelsernes sårbarhed og kvalitet.

4.13. Bemærkninger til miljøgodkendelsen

Et udkast til denne afgørelse har været i høring hos Gerstrøm Entreprenør, som ikke havde nogen bemærkninger.

5. Klagevejledning

5.1. Klage over afgørelsen

Afgørelsen kan, jf. §§ 98 – 100 i miljøbeskyttelsesloven, påklages til Miljø- og Fødevarerklagenævnet af:

- ansøgeren
- enhver, der har en individuel, væsentlig interesse i sagens udfald
- Sundhedsstyrelsen
- visse lokale og landsdækkende foreninger, der har natur og miljø som hovedformål.

5.2. Klage over VVM-afgørelsen

VVM-afgørelsen kan, jf. §§ 49-50 i VVM-loven, påklages for så vidt angår retlige spørgsmål til Miljø- og Fødevarerklagenævnet af:

- enhver med retlig interesse i sagens udfald
- landsdækkende foreninger og organisationer, der som formål har beskyttelsen af natur og miljø eller varetagelsen af væsentlige brugerinteresser inden for arealanvendelsen og har vedtægter eller love, som dokumenterer deres formål, og som repræsenterer mindst 100 medlemmer
- miljø- og fødevarerministeren.

5.3. Skriftlig klage og klagefrist

En eventuel klage skal indgives via Klageportalen, via www.nmkn.dk eller direkte på www.borger.dk eller www.virk.dk. På www.borger.dk eller www.virk.dk, skal der logges på, typisk med NEM-ID. Klagen sendes gennem Klageportalen til Syddjurs Kommune. En klage er indgivet, når den er tilgængelig for kommunen i Klageportalen.

Miljø- og Fødevarerklagenævnet skal som udgangspunkt afvise en klage, der kommer uden om Klageportalen, hvis der ikke er særlige grunde til det. Hvis der ønskes fritagelse for at bruge Klageportalen, skal der indsendes en begrundet anmodning til Syddjurs Kommune. Kommunen videregiver herefter anmodningen til klagenævnet, som træffer afgørelse om, hvorvidt din anmodning kan imødekommes.

Klagefristen er fire uger fra den dag afgørelsen er meddelt. Er afgørelsen offentlig bekendtgjort, regnes klagefristen dog altid fra bekendtgørelsen. Klagefristen kan ses på side 1.

I vil straks få besked, hvis kommunen modtager en klage. Tilsvarende vil I straks efter klagefristens udløb få besked, hvis vi ikke har modtaget nogen klager.

Gebyr på klage

Ved klage, skal der indbetales et gebyr på 900 kr. for private og 1.800 kr. for virksomheder og organisationer. Gebyret betales med betalingskort via Klageportalen.

Gebyret tilbagebetales, hvis klager får helt eller delvis medhold i klagen.

Nærmere vejledning omkring brug af Klageportalen findes på Miljø- og Fødevarerklagenævnets hjemmeside, www.nmkn.dk samt på www.borger.dk og www.virk.dk.

5.4. Betingelser, mens en klage behandles

Afgørelse

Virksomheden vil kunne udnytte miljøgodkendelsen i den tid, Miljø- og Fødevareklagenævnet behandler en eventuel klage, medmindre Miljø- og Fødevareklagenævnet bestemmer andet. Forudsætningen for det er, at virksomheden opfylder de vilkår, der er meddelt i miljøgodkendelsen. Dette indebærer dog ingen begrænsning for Miljø- og Fødevareklagenævnets adgang til at ændre eller ophæve miljøgodkendelsen.

VVM-afgørelse

En rettidig klage over VVM-afgørelsen har ikke opsættende virkning, men Miljø- og Fødevareklagenævnet kan bestemme, at en meddelt tilladelse eller godkendelse ikke må udnyttes, samt at et iværksat bygge- og anlægsarbejde skal standses.

5.5. Søgsmål

Et eventuelt søgsmål i forhold til miljøgodkendelsen skal anlægges ved domstolene inden seks måneder fra offentliggørelsen. Søgsmålsfristen kan ses på side 1.

5.6. Sagens akter

Sagens akter kan ses på Syddjurs Kommunes hjemmeside under Åben Indsigt: <https://www.syddjurs.dk/aaben-indsigt>

5.7. Underretning om afgørelserne

Følgende er underrettet om miljøgodkendelse og VVM-afgørelse:

- Thomas Sigaard, Strædet 7, 8550 Ryomgård
- Danmarks Naturfredningsforening, dnsyddjurs-sager@dn.dk
- Friluftsrådet, oestjylland@friluftsradet.dk
- Styrelsen for patientsikkerhed, Enhed for Tilsyn og Rådgivning Nord, senord@sst.dk
- Danmarks Sportsfiskerforbund, post@sportsfiskerforbundet.dk

Afgørelserne kan endvidere ses på Syddjurs Kommunes hjemmeside www.syddjurs.dk.

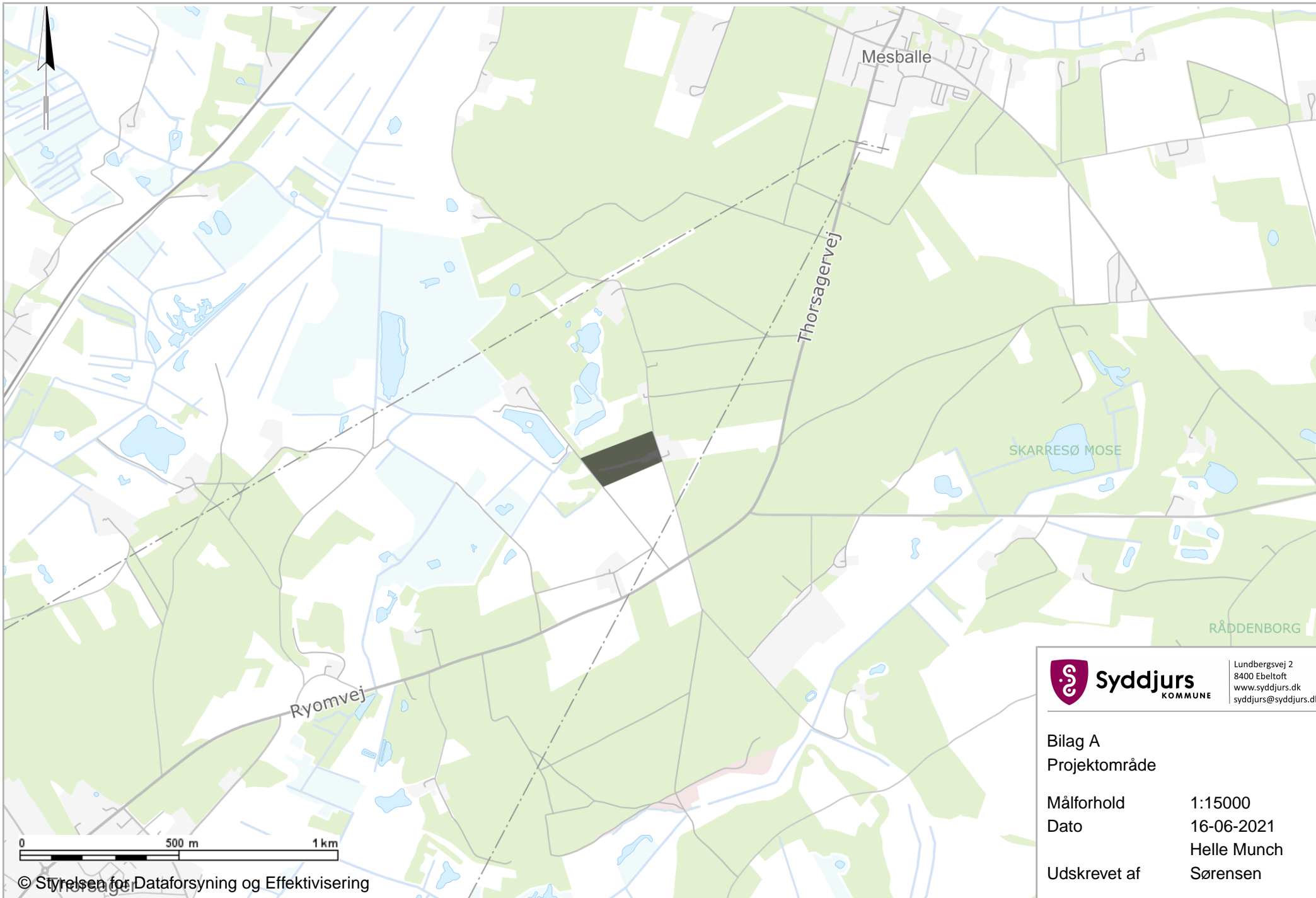

Situationstegning med koter

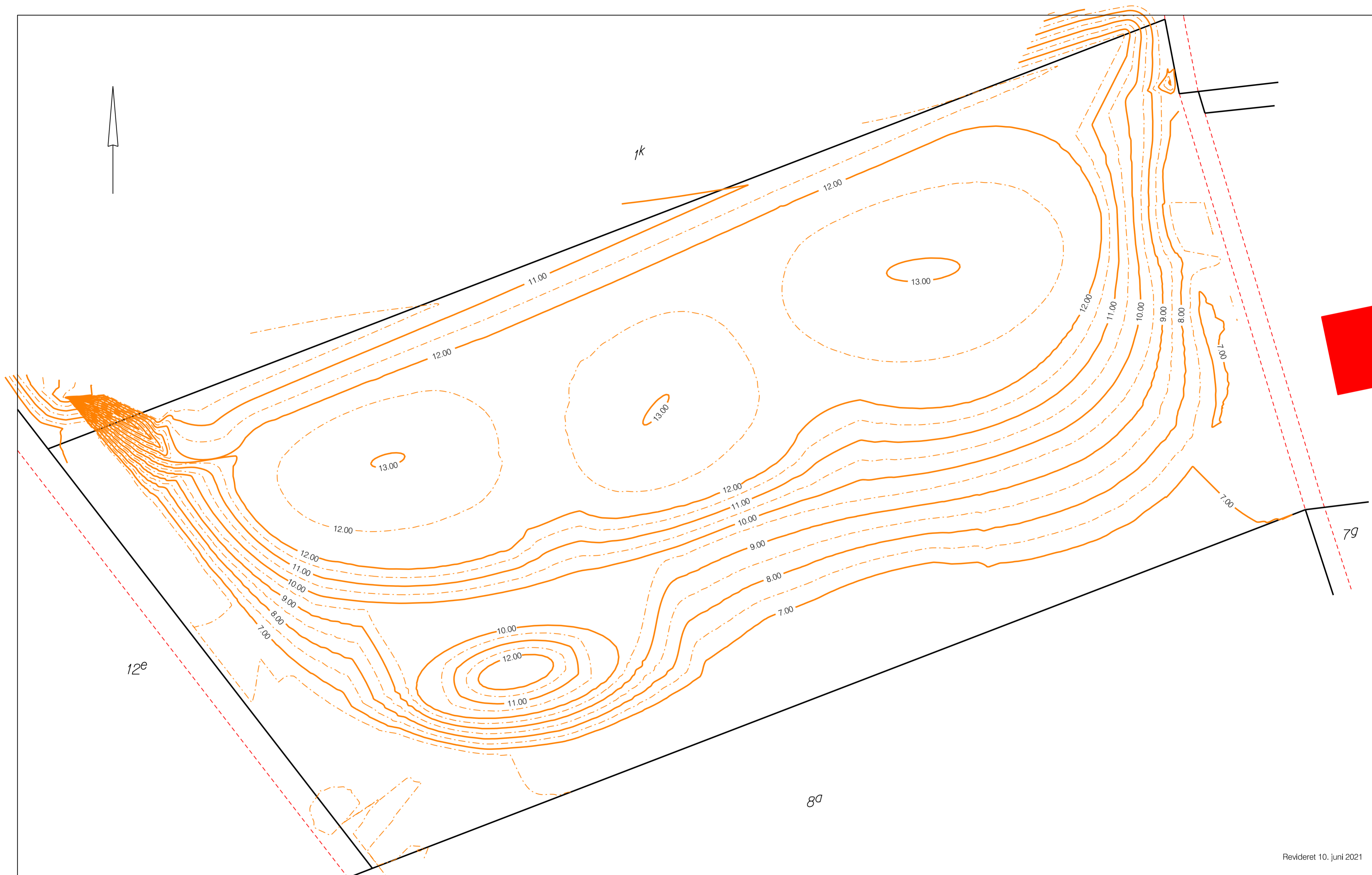

Revideret 10. juni 2021

Matr.nr. 1c Mesballe By, Skaresø
 Plan i 1:500 udvisende ønsket fremtidigt terræn på del af ovennævnte
 matr.nr. udfærdiget i forbindelse med ansøgning om landzonetilladelse
 til terrænregulering af arealet.
 Koter i DVR90

J.nr. 20 001

Ansøgning og VVM-anmeldelse

Ansvarlig myndighed

Syddjurs Kommune

Indsendt afPeter Høgstad Kelstrup
Jens Olsens Vej 3
8200 Aarhus N**E-mail:** phk@ejlskov.com**Telefon** 87310063**CVR / RID** CVR:24232298-RID:36638942**Indsendt:** 21-05-2021 10:38**BOM-nummer:** MaID-2021-5027**Indsendelse nr.:** 1**Fase:** Ansøgning**Ansøgning for Miljøgodkendelse/ansøgning**

Projekt: Strædet 7

Klassifikation: Ingen klassifikationer

Ansøgningstyper Miljøgodkendelse af ny virksomhed

Sted(er)

Adresser Strædet 7, 8550 Ryomgård

Ejendomme Ejendomsnr.: 018809, BFE numre: 1450352, 1450352, 1450352, 4156246

Matrikler Mesballe By, Skarresø - 1c, BFE nummer: 1450352

Ansøgere

Peter Høgstad Kelstrup
Jens Olsens Vej 3
8200 Aarhus N
E-mail: phk@ejlskov.com
Telefon: 87310063

Indholdsfortegnelse

Samlet oversigt over bilag i indsendelsen	1
Oversigt over dokumentation pr. fase	1
◦ Udfyld ansøgning	1
Angiv CVR og P-nummer	2
Ansøger og ejerforhold	2
Vælg listebetegnelse for virksomhedens aktiviteter	3
Forholdet til VVM	3
Beskriv det ansøgte projekt	3
Midlertidige aktiviteter	4
Bygningsmæssige ændringer/udvidelser	4
Oversigtsplan af virksomhedens placering	4
Virksomhedens driftstid	4
Til- og frakørselsforhold	4
Tegninger over affaldsanlæggets indretning	5
Virksomhedens produktionskapacitet og råvareforbrug	5
Oplysninger om energianlæg	5
Driftsforstyrrelser og uheld	5
Anlæggets indretning	5
Belægning og indretning af udendørs arealer	5
Affald til modtagelse	5
Råvaremodtagelse	6
Affaldsanlæggets produktion	6
Tegninger med placering og nummerering af virksomhedens luftafkast	6
Luftafkast fra anlæg, der nyttiggør affald	6
Yderligere tegninger over anlæggets spildevandsforhold og befæstede arealer	7
Spildevand: Oplysning om, hvor spildevand fra produktionen ønskes afledt til	7
Spildevand: Oplysning om anlæggets befæstede areal for anlægget der nyttiggør ikke-farligt affald	7
Placering af virksomhedens støj- og vibrationskilder	7
Støj- og vibrationskilder	7
Affald - sammensætning og mængde	7
Affald - håndtering og opbevaring	8
VVM - Arealanvendelse	8
VVM - Karakteristika for driftsfasen og anlægsperioden	8
VVM - Miljøforhold	9
VVM - Forhold til BREF	10
VVM - Projektets placering	10
Tidligere indsendelser	11

Samlet oversigt over bilag i indsendelsen

Bilag med versionskode	Refereret fra
S22C-6e21052011470.pdf SHA1:A81FFA6514B5C6E3DDAFCD4E64DB82256DD963A	Forholdet til VVM
Strædet.pdf SHA1:A3717DB7E601A70C5DFBD2F3F876997C96BC8827	Oversigtsplan af virksomhedens placering

Oversigt over dokumentation pr. fase

Udfyld ansøgning

Den dokumentation der skal vedlægges ansøgningen når den indsendes.

Udfyldt	Obligatorisk	Bilag	Dokumentation
x			Angiv CVR og P-nummer
x			Ansøger og ejerforhold
x	x		Vælg listebetegnelse for virksomhedens aktiviteter
x		x	Forholdet til VVM
			Oplysninger om væsentlige miljøforhold
x			Beskriv det ansøgte projekt
x			Midlertidige aktiviteter
x			Bygningsmæssige ændringer/udvidelser
x		x	Oversigtsplan af virksomhedens placering
x			Virksomhedens driftstid
x			Til- og frakørselsforhold
x			Tegninger over affaldsanlæggets indretning
x			Virksomhedens produktionskapacitet og råvareforbrug
x			Oplysninger om energianlæg
x			Driftsforstyrrelser og uheld
x			Anlæggets indretning
x			Belægning og indretning af udendørs arealer
x			Affald til modtagelse
x			Råvaremodtagelse
x			Affaldsanlæggets produktion
			Forslag til generelle vilkår
			Forslag til vilkår til indretning og drift
x			Tegninger med placering og nummerering af virksomhedens luftafkast
x			Luftafkast fra anlæg, der nyttiggør affald
			Forslag til vilkår for luftforurening
x			Yderligere tegninger over anlæggets spildevandsforhold og befæstede arealer
x			Spildevand: Oplysning om, hvor spildevand fra produktionen ønskes afledt til

x	Spildevand: Oplysning om anlæggets befæstede areal for anlægget der nyttiggør ikke-farligt affald
	Forslag til vilkår for spildevand ved afledning fra virksomhed
x	Placering af virksomhedens støj- og vibrationskilder
x	Støj- og vibrationskilder
	Forslag til vilkår for støj
x	Affald - sammensætning og mængde
x	Affald - håndtering og opbevaring
	Forslag til vilkår for affald
	Forslag til vilkår for jord og grundvand
	Forslag til standard vilkår for egenkontrol
x	VVM - Arealanvendelse
x	VVM - Karakteristika for driftsfasen og anlægsperioden
x	VVM - Miljøforhold
x	VVM - Forhold til BREF
x	VVM - Projektets placering
	Andre relevante oplysninger
	Øvrige forhold
	Fortrolighed

Angiv CVR og P-nummer

CVR-nummer

31514932 - GERSTRØM ENTREPRENØR ApS

P-nummer

1014529922 - GERSTRØM ENTREPRENØR ApS

Vestergade 77
8550 Ryomgård

Ansøger og ejerforhold

Formularfelt	Udfyldt værdi
Ansøgers navn	Gerstrøm Entreprenør Aps
Vejnavn	Vestergade
Vejnummer	77
Postnummer	8550
By	Ryomgård
Virksomhedens navn	Gerstrøm Entreprenør Aps
Vejnavn	Vestergade
Vejnummer	77
Postnummer	8550
By	Ryomgård
Angiv matrikelnummer, hvis det er forskelligt fra det fremsøgte	

Angiv P-numre, hvis der søges til flere P-numre

Bemærkning	
Kontaktperson	Judith Stilling Gwerstrøm
Vejnavn	
Vejnummer	
Postnummer	
By	
Telefonnummer	4213 0313
Mailadresse	jg@gerstrom.eu
Er ejer forskellig fra ansøger?	Nej [Kode: false]
Eventuelle yderligere bemærkninger	Ejlskov A/S fungerer som rådgiver på ansøgningen. Ejendommens ejer er: Thomas Sigaard Strædet 7 8550 Ryomgård Virksomheden drives af Gerstrøm Entreprenør Aps

Vælg listebetegnelse for virksomhedens aktiviteter

Hovedaktivitet

Bilag 2, Listepunkt K 206, Nyttiggørelse og bortskaffelse af affald, Anlæg, der nyttiggør ikke-farligt affald

Anvendelsesområde(r):

- Ingen af de nævnte anvendelsesområder passer til min virksomhed

Biaktiviteter

Ingen valgt

Forholdet til VVM

Formularfelt	Udfyldt værdi
Er projektet opført på bilag 1 til VVM bekendtgørelsen	Nej [Kode: false]
Hvis ja, angiv punktet på bilag 1	
Er projektet opført på bilag 2 til VVM bekendtgørelsen	Ja [Kode: true]
Hvis ja, angiv punktet på bilag 2	12b
Eventuelle yderligere bemærkninger	VVM-screening er vedhæftet.

Bilag

[S22C-6e21052011470.pdf](#)

Beskriv det ansøgte projekt

Redegørelse:

Ny jordtip for ren jord. Arealet opfyldes med ren jord og skal efterfølgende anvendes som landbrugsjord. Genindbygningen vil komme i niveau med det

omkringliggende terræn.

Jordtippen vil kun modtage jord som kategoriseret som ren jord (kategori 1) efter Jordflytningsbekendtgørelsens regler. Der må ikke modtages jord der er forurenede eller lettere forurenede.

Jordtippen vil føre en driftsjournal over modtaget jord indeholdende:

- dato
- opgravningslokalitet
- transportør
- mængder
- transportgodkendelse (hvis opgravningslokalitet er omfattet af kommunal områdeklassificering eller er kortlagt),

Driftsjournalen skal opbevares på virksomheden i mindst 5 år og vil være tilgængelig for tilsynsmyndigheden.

På arealer med opstakning af ren jord før uddozning etableres, såfremt der er behov, jorddæmninger el.lign. der forhindrer en udskylning af materiale og spredning af overfladevand med sediment. Dæmninger/volde placeres under hensyntagen til recipienter i umiddelbar nærhed. Herved minimeres risikoen for nedskyl og spredning af jordmaterialer.

Midlertidige aktiviteter

Formularfelt	Udfyldt værdi
Er det ansøgte projekt midlertidigt	Ja [Kode: true]
Angiv ophørsdato	1. juni 2023
Eventuelle yderligere bemærkninger	Projektet omfatter etablering af jordtip til opfyldning med tilkøbt ren jord. Jordtippens aktiviteter indstilles når råstofgraven er opfyldt inden for de givne rammer i miljøgodkendelsen, dvs. 120.000 m ³

Bygningsmæssige ændringer/udvidelser

Markeret ikke relevant:

Der ansøges om godkendelse til jordtip med opfyldning af gammel råstofgrav. Der opføres eller ændres ikke bygninger.

Oversigtsplan af virksomhedens placering

Der er ingen indtegninger

Bilag

[Strædet.pdf](#)

Virksomhedens driftstid

Markeret ikke relevant:

Mandag – Torsdag kl. 6.00 – 16.00

Fredag kl. 6.00 – 13.30

Til- og frakørselsforhold

Redegørelse:

Til- og frakørsel fra ejendommen sker direkte til Strædet. Trafikken vil typisk være med lastvogn med lastvægt på 30-35 ton. Aktiviteterne vil foregå i en

tidsbegrænset periode indtil jordtippen er opfyldt.

Tegninger over affaldsanlæggets indretning

Markeret ikke relevant:

Der tilkøres ren jord som uddeles. Der anlægges ikke køreveje, bygninger eller andre bygværker.

Virksomhedens produktionskapacitet og råvareforbrug

Markeret ikke relevant:

Der er ikke tale om produktionsvirksomhed og der vil ikke være forbrug af råvare.

Oplysninger om energianlæg

Markeret ikke relevant:

Ingen energianlæg er tilknyttet.

Driftsforstyrrelser og uheld

Markeret ikke relevant:

Brændstof eller oliespild fra lastbiler eller dozer - mindre risiko beredskab/olieopsug

Fejlleveret forurenede jord hindres ved godkendelse af dokumentationsgrundlag ved afsendelses- og modtagerkommuner forud indlevering af jord på lokaliteten

Anlæggets indretning

Markeret ikke relevant:

Idet der er tale om en jordtip med kortvarig driftsperiode anlægges der ikke arealer med fast belægning eller bygværker.

Belægning og indretning af udendørs arealer

Markeret ikke relevant:

Idet der er tale om en jordtip med kortvarig driftsperiode anlægges der ikke arealer med fast belægning eller bygværker.

Affald til modtagelse

Formularfelt	Udfyldt værdi
Oplys hvilke affaldsfraktioner, virksomheden ønsker at modtage.	Ren jord (i forhold til Miljøstyrelsens jordkvalitetskriterier).
Oplys om eventuel forurening i affaldet.	Ingen. Skal overholde MST's jordkvalitetskriterier
Oplys forventet årlig mængde fordelt på de enkelte affaldsfraktioner, der modtages.	Der forventes modtaget i alt 120.000 m ³ , svarende til ca.200.000 ton.
Angiv maksimalt oplag for de væsentligste af de forskellige affaldsfraktioner.	

Oplys hvor og hvordan de forskellige affaldsfraktioner vil blive oplagret.

Modtaget ren jord uddozes til udjævning af landskab og gendannelse af oprindeligt terræn.
Der afsluttes med muldjord

Anfør, om oplagringen foregår i det fri, under tag og beskyttet mod vejrlig eller indendørs.

Ren jord aflæses og genindbygges i det fri.

Eventuelle yderligere bemærkninger.

Råvaremodtagelse

Markeret ikke relevant:

Jordtippen vil ikke modtage råvarer

Affaldsanlæggets produktion

Formularfelt	Udfyldt værdi
Angiv hvilke maskiner og redskaber, der benyttes på virksomheden.	Der benyttes dozer til udjævning af modtaget jord og modellering af landskab.
Oplys om, hvad der neddeles og sorteres	Ikke relevant
Oplys om, hvordan der neddeles og sorteres	Ikke relevant
Angiv hvor neddeling og sortering vil finde sted.	Ikke relevant
Angiv på hvilke tidspunkter neddeling og sortering vil finde sted.	Ikke relevant
Oplys hvilke typer af værkstedsaktiviteter, der forekommer på virksomheden	Ingen. Der anlægges ikke værksted eller andre faste tekniske anlæg.
Oplys om brændselstype	Ikke relevant
Angiv maksimal indfyret effekt for eventuelle energianlæg.	Ingen. Der anlægges ikke værksted eller andre faste tekniske anlæg.
Oplys om størrelsen af overjordiske tanke eller beholdere til oplag af fyringsolie og motorbrændstof.	Ingen. Der anlægges ikke værksted eller andre faste tekniske anlæg.
Eventuelle yderligere bemærkninger	

Tegninger med placering og nummerering af virksomhedens luftafkast

Markeret ikke relevant:

Ingen emission og derfor ingen luftafkast.

Luftafkast fra anlæg, der nyttiggør affald

Formularfelt	Udfyldt værdi
Oplys for hvilke arbejdsprocesser der er luftafkast	Ingen emission og derfor ingen luftafkast.

Oplys om støvfrembringende aktiviteter	Der aflæses og uddeles jord. Der forventes ikke væsentlig støvdannelse i virksomhedens driftsperiode.
Oplys om planlagte støvbegrænsende foranstaltninger	Der forventes ikke væsentlig støvdannelse i virksomhedens driftsperiode.
Oplys om indretning og placering af eventuelle vandings- eller sprinklersystem(er).	Ingen. Der forventes ikke væsentlig støvdannelse i virksomhedens driftsperiode.
Oplys om luftfrembringende og aerosoldannende aktiviteter	Ingen.
Oplys om planlagte lugt- og aerosolbegrænsende foranstaltninger.	
Eventuelle yderligere bemærkninger	

Yderligere tegninger over anlæggets spildevandsforhold og befæstede arealer

Markeret ikke relevant:

Der generes ikke spildevand fra virksomheden og der vil ikke være befæstede arealer.

Spildevand: Oplysning om, hvor spildevand fra produktionen ønskes afledt til

Markeret ikke relevant:

Der generes ikke spildevand fra virksomheden.

Spildevand: Oplysning om anlæggets befæstede areal for anlægget der nyttiggør ikke-farligt affald

Markeret ikke relevant:

Ingen befæstede arealer.

Placering af virksomhedens støj- og vibrationskilder

Markeret ikke relevant:

Der vil ikke være stationære støjkluder.

Støjkluder vil være lastvognskørsel og dozer.

Støj- og vibrationskilder

Markeret ikke relevant:

Støjkluder vil være motorstøj fra lastvognskørsel ved fra og tilkørsel samt brug af dozer.

Der vil kun være aktive støjkluder i åbningstiden og her i begrænset omfang, netop ved fra- og tilkørsel samt brug af dozer.

Affald - sammensætning og mængde

Formularfelt	Udfyldt værdi
Eventuelle yderligere bemærkninger	Driften af virksomheden vil ikke give anledning til generering af affald.

Affaldsammensætning og mængde

Affaldsfraktion	Mængde/år	Enhed
-----------------	-----------	-------

Affald - håndtering og opbevaring

Formularfelt	Udfyldt værdi
Beskriv hvordan affaldet håndteres og opbevares på virksomheden	
Eventuelle yderligere bemærkninger	Driften af virksomheden vil ikke give anledning til generering af affald.

Angiv mængden af affald og restprodukter, som oplagres på virksomheden

Affaldsfraktion	Maksimal oplagret mængde	Enhed (mængde/år)	type (affald eller restprodukt)
-----------------	--------------------------	-------------------	---------------------------------

VVM - Arealanvendelse

Formularfelt	Udfyldt værdi
Angiv det fremtidige samlede bebyggede m2	0
Angiv det fremtidige samlede befæstede areal m2	0
Angiv om der er behov for grundvandsenkning	Nej [Kode: false]
Hvis ja, angiv hvor mange m3 der er behov for at udpumpe	
Angiv projektets samlede grundareal i ha eller m2	22.382
Angiv måleenhed ha eller m2	m2
Angiv projektets samlede bebyggede areal i m2	0
Angiv projektets samlede befæstede areal i m2	0
Angiv projektets samlede bygningsmasse i m3	0
Angiv projektets maksimale bygningshøjde i m	0
Angiv om projektet berører flere kommune end beliggenhedskommunen	Nej
Eventuelle yderligere bemærkninger	Der udføres ikke grundvandsenkning eller opføres bygværker.

VVM - Karakteristika for driftsfasen og anlægsperioden

Formularfelt	Udfyldt værdi
Angiv anlægsperioden	
Angiv vandmængde i anlægsperioden	0
Angiv affaldstype og mængder i anlægsperioden	Der vil ikke være en anlægsperiode.
Angiv spildevandsmængde og type i anlægsperioden	Der vil ikke være en anlægsperiode.
Angiv håndtering af regnvand i anlægsperioden	Der vil ikke være en anlægsperiode.
	Der modtages i alt 120.000 m3 ren jord.Der modtages ikke

Råstoffer – oplys om type og mængde i driftsfasen	råstoffer herudover. Der vil ikke afsendes produkter fra virksomheden.
Mellemprodukter – oplys om type og mængde i driftsfasen	Ikke relevant
Færdigvarer – oplys om type og mængde i driftsfasen	Ikke relevant
Vand – mængde i driftsfasen	Der forbruges eller afledes ikke vand i driftsfasen.
Angiv håndtering af regnvand i driftsperioden	Ikke relevant
Er der behov for belysning, som i aften og nattimer vil kunne oplyse naboarealer og omgivelserne?	Nej [Kode: false]
Hvis ja, angiv og begrund omfanget	
Forudsætter projektet etablering af selvstændig vandforsyning?	Nej [Kode: false]
Eventuelle yderligere bemærkninger	

VVM - Miljøforhold

Formularfelt	Udfyldt værdi
Er projektet omfattet af en eller flere af Miljøstyrelsens vejledninger eller bekendtgørelser om støj?	Nej [Kode: false]
Hvis ja, angives navn og nr. på den eller de pågældende vejledninger eller bekendtgørelser	
Vil anlægsarbejdet kunne overholde de vejledende grænseværdier for støj og vibrationer?	Ja [Kode: true]
Hvis nej, angives overskridelsens omfang og begrundelse for overskridelsen	Støjkluder er tilkørsel af ren jord og uddozning af denne.
Vil det samlede anlæg, når projektet er udført, kunne overholde de vejledende grænseværdier for støj og vibrationer?	Ja [Kode: true]
Hvis nej, angives overskridelsens omfang og begrundelse for overskridelsen	Arealet vil overgå til landbrugsdrift efter opfyldning.
Giver projektet anledning til lugtgener eller øgede lugtgener i anlægsperioden og/eller i driftsfasen?	Nej [Kode: false]
Hvis ja, angiv omfang og forventet udbredelse	Ikke relevant, da der kun tilføres ren jord.
Beskriv de påtænkte foranstaltninger med henblik på at undgå, forebygge eller begrænse væsentlige skadelige virkninger for miljøet	Der håndteres kun dokumenteret ren jord, som tilføres efter godkendelse af jordtransporterne af afsender- og modtagerkommune i henhold til Jordflytningsbekendtgørelsen.
Er projektet omfattet Miljøstyrelsens vejledninger, regler og bekendtgørelser om luftforurening?	Nej [Kode: false]
Hvis ja, angives navn og nr. på den eller de pågældende vejledninger, regler eller bekendtgørelser.	
Vil anlægsarbejdet kunne overholde de vejledende grænseværdier for luftforurening?	Ja [Kode: true]
Hvis nej, angives overskridelsens omfang og begrundelse for overskridelsen.	Der tilføres kun ren jord uden indhold af miljøfremmede stoffer over Miljøstyrelsens jordkvalitetskriterier. Arealet vil overgå til landbrugsdrift efter opfyldning af den gamle råstofgrav.
Vil det samlede anlæg kunne overholde de vejledende grænseværdier for luftforurening?	Ja [Kode: true]

Hvis nej, angives overskridelsens omfang og begrundelse for overskridelsen.	Der tilkøres kun ren jord uden indhold af miljøfremmede stoffer over Miljøstyrelsens jordkvalitetskriterier. Arealet vil overgå til landbrugsdrift efter opfyldning af den gamle råstofgrav.
Vil projektet give anledning til støvgener eller øgede støvgener i anlægsperioden eller i driftsfasen?	Ja [Kode: true]
Hvis ja, angives omfang og forventet udbredelse.	Aflæsning og uddozning af jord vil kunne medføre støvgener internt. Det vurderes, at aktiviteterne ikke vil medføre væsentlige støvgener udenfor anlæggets område.
Eventuelle yderligere bemærkninger	

VVM - Forhold til BREF

Formularfelt	Udfyldt værdi
Er anlægget eller dele af anlægget omfattet af BREF-dokumenter?	Nej [Kode: false]
Hvis ja, angiv hvilke.	
Vil anlægget kunne overholde de angivne BREF-dokumenter?	
Hvis nej, angiv og begrund hvilke BREF-dokumenter, der ikke kan overholdes.	
Er anlægget eller dele af anlægget omfattet af BAT-konklusioner?	Nej [Kode: false]
Vil anlægget kunne overholde de angivne BAT-konklusioner?	
Hvis nej, angiv og begrund hvilke BAT-konklusioner, der ikke vil kunne overholdes.	
Eventuelle yderligere bemærkninger	

VVM - Projektets placering

Formularfelt	Udfyldt værdi
Er projektet placeret i et område med registreret jordforurening?	Nej [Kode: false]
Kan projektet rummes inden for lokalplanens generelle formål?	Nej [Kode: false]
Hvis nej, angiv hvorfor.	
Forudsætter projektet dispensation fra gældende bygge- og beskyttelseslinjer?	Ja [Kode: true]
Hvis ja, angiv hvilke	
Indebærer projektet behov for at begrænse anvendelsen af naboarealer?	Nej [Kode: false]
Bemærkning til overstående	
Vil projektet kunne udgøre en hindring for anvendelsen af udlagte råstofområder?	Nej [Kode: false]
Bemærkning til overstående	
Er projektet tænkt placeret indenfor kystnærhedszonen?	Nej [Kode: false]
Bemærkning til overstående	
Forudsætter projektet rydning af skov?	Nej [Kode: false]
Bemærkning til overstående	
Vil projektet være i strid med eller til hinder for realiseringen af en rejst fredningssag?	Nej [Kode: false]
Bemærkning til overstående	
Angiv afstanden fra projektet i luftlinje til nærmeste beskyttede naturtype i henhold til naturbeskyttelseslovens § 3.	ca. 60 m til §3 beskyttet sø

Rummer § 3 området beskyttede arter? Angiv i givet fald hvilke.	Nej
Angiv afstanden fra projektet i luftlinje til nærmeste fredede område.	Ca. 2 km
Angiv afstanden fra projektet i luftlinje til nærmeste Habitatområde.	Ca.7,5 km
Vil projektet kunne overholde kvalitetskravene for vandområder og krav til udledning af forurenende stoffer til vandløb, søer eller havet?	Ja [Kode: true]
Bemærkning til overstående	Ikke relevant
Er projektet placeret i et område, der i kommuneplanen er udpeget som område med risiko for oversvømmelse.	Nej [Kode: false]
Bemærkning til overstående	Ikke relevant
Er projektet placeret i et område, der, jf. oversvømmelsesloven, er udpeget som risikoområde for oversvømmelse?	Nej [Kode: false]
Bemærkning til overstående	
Er projektet placeret i et område med særlige drikkevandsinteresser?	Nej [Kode: false]
Bemærkning til overstående	I område med drikkevandsinteresser (OD)
Er der andre lignende anlæg eller aktiviteter i området, der sammen med det ansøgte må forventes at kunne medføre en øget samlet påvirkning af miljøet (Kumulative forhold)?	Nej [Kode: false]
Bemærkning til overstående	
Vil den forventede miljøpåvirkning kunne berøre nabolande?	Nej
Eventuelle yderligere bemærkninger	

Tidligere indsendelser

Der er ingen tidligere versioner

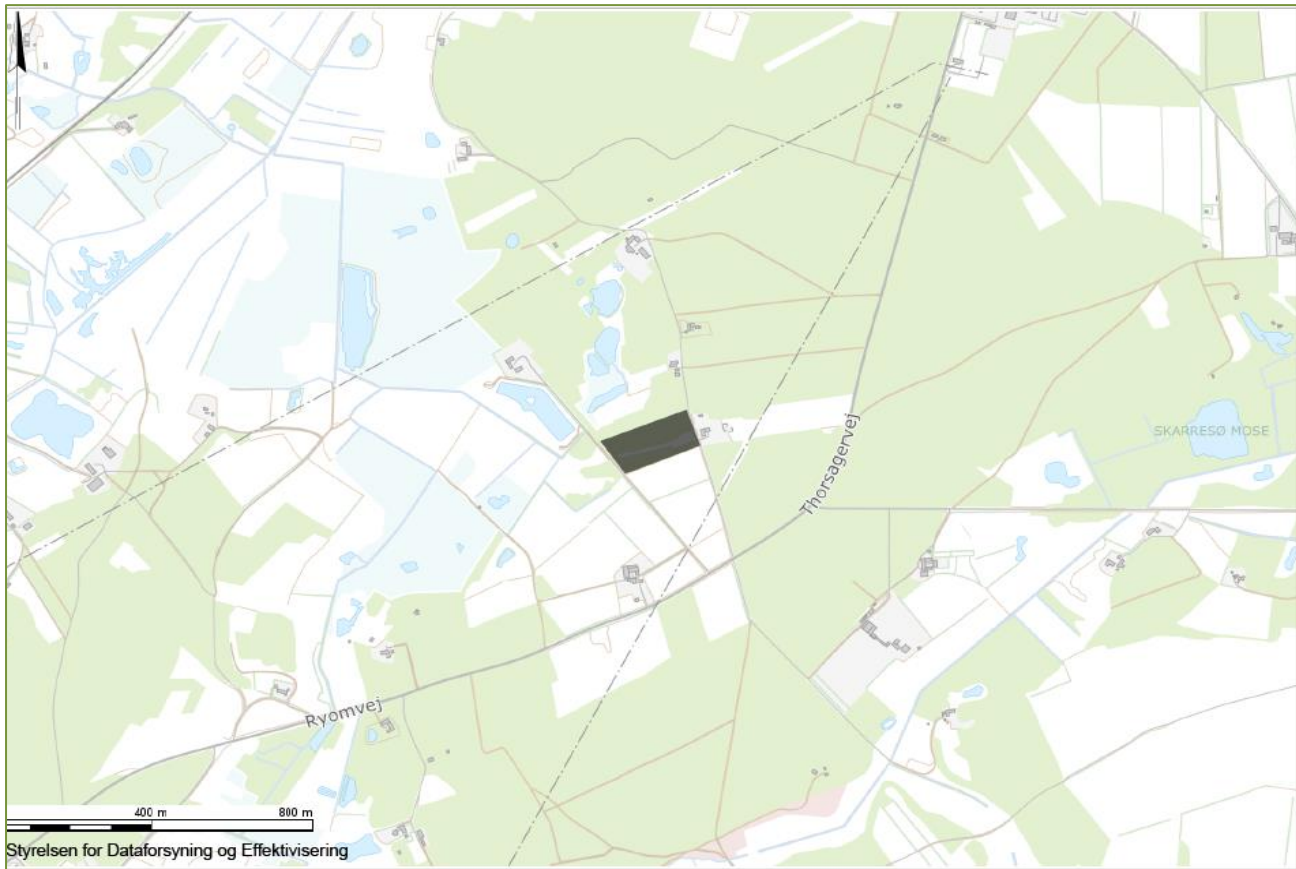

**Notat om VVM-screening
Gerstrøm Entreprenør ApS
Modtageanlæg for ren jord på Strædet 7, 8550 Ryomgård**

16. juni 2021
Kontaktperson:
Helle Munch Sørensen

INDHOLDSFORTEGNELSE

Projektet	2
Sagens dokumenter	3
Screening efter bilag 3 i miljøvurderingsloven	3
1. Projektets karakteristika	4
2. Anlæggets placering	6
3. Arten og kendetegn ved den potentielle indvirkning på miljøet	9

Projektet

Miljørådgiver, Ejlskov A/S, har på vegne af Gerstrøm Entreprenør ApS den 21. maj 2021 søgt om miljøgodkendelse til tilførsel af ren jord på Strædet 7, 8543 Ryomgård.

Det ansøgte areal ejes af Thomas Sigaard. Grundejer ønsker et kuperet terræn, som skal udlægges som overdrev og løvskov, og efter 2. udtynding skal arealet overgå til urørt skov.

Projektet igangsættes umiddelbart efter meddelelse af miljøgodkendelsen og forventes at være tilendebragt den 1. juni 2023. Der er således tale om et midlertidigt projekt.

Bygherre:

Gerstrøm Entreprenør ApS
Vestergade 77
8550 Ryomgård

Kontaktperson:

Judith Stilling Gerstrøm
E-mail: jg@gerstrom.eu
Tlf.: 42 13 03 13

Sagens dokumenter

- Ansøgning om miljøgodkendelse, den 21. maj 2021
- VVM-anmeldelse, den 21. maj 2021

Screening efter bilag 3 i miljøvurderingsloven

Anlægget er omfattet af bilag 2, pkt. 11b, der omhandler anlæg til bortskaffelse af affald, i *lovbekendtgørelse nr. 973 om miljøvurdering af planer og programmer og af konkrete projekter (VVM) af 25. juni 2020 (miljøvurderingsloven)*.

VVM-screeningen omfatter anlæg for modtagelse af ren jord.

VVM-anmeldelsen og ansøgningen om miljøgodkendelse udgør grundlaget for Syddjurs Kommunes screening af, hvorvidt etablering af anlægget kan påvirke miljøet væsentligt og dermed udløser krav om miljøvurdering.

I forbindelse med screeningen er der taget udgangspunkt i bilag 6 til lovbekendtgørelse om VVM. Punkterne på de følgende sider refererer til bilaget.

1. Projektets karakteristika

Projektets karakteristika skal især ansues i forhold til:

Hele projektets dimensioner og udformning	<p>Opfyldningsarealet er på ca. 22.382 m².</p> <p>Arealet er ubebygget og ubefæstet.</p> <p>Arealet ejes af Thomas Sigaard, Strædet 7, 8550 Ryomgård.</p>
Kumulation med andre eksisterende og/eller godkendte projekter	<p>Anlægget er beliggende i det åbne land i landzone imellem Thorsager og Mesballe med 1,6 km til Thorsager og 1,1 km til Mesballe og derudover et sommerhusområde 1,8 km mod vest.</p> <p>Der er ingen lignende projekter i nærheden af anlægget, og påvirkningen sker derfor kun fra anlægget.</p> <p>De mulige gener fra virksomheden er efter Syddjurs Kommunes vurdering:</p> <ul style="list-style-type: none"> • <u>Støj</u> Støjen vil stamme fra til- og frakørsel med lastbiler og uddozning af jord med dozer. Det vurderes, at støjen kan sammenlignes med støj fra almindeligt anlægsarbejde og ikke vil give anledning til væsentlige støjgener. • <u>Støv</u> Der vil kunne forekomme støvgener i forbindelse med anlægsarbejdet. Det vurderes, at eventuelle støvgener kan elimineres ved vanding. <p>Syddjurs Kommune vurderer samlet, at aktiviteterne ikke vil forværre tilstanden omkring anlægget.</p>
Anvendelse af naturressourcer, særlig jordarealer, jordbund, vand og biodiversitet	<p>Der vil blive anvendt ren jord til opfyldning af arealet. Jorden er et affaldsprodukt, som stammer fra udgravninger, hvor jorden ikke kan genbruges.</p> <p>Der vil således ikke blive anvendt naturressourcer men genbrugt råstoffer som er affald, og som dermed vil erstatte primære råstoffer.</p> <p>Der vil blive brugt brændstof til drift af biler og dozer.</p> <p>Projektet giver dermed ikke anledning til væsentligt forbrug af naturressourcer.</p>
Affaldsproduktion	<p>Der genereres ingen affald eller spildevand.</p>

<p>Forurening og gener</p>	<p>De væsentligste gener i forbindelse med driften af anlægget vil stamme fra til- og frakørsel med lastbiler og uddozning af jord med dozer.</p> <ul style="list-style-type: none"> • <u>Støj</u> Støjen vil stamme fra til- og frakørsel med lastbiler og uddozning af jord med dozer. Der vil køre lastbiler til anlægget på hverdage i dagtimerne, ligesom uddozning vil foregå på hverdage i dagtimerne. Syddjurs Kommune vurderer, at støjen ikke vil medføre en væsentlig påvirkning af omgivelserne. • <u>Støv</u> Der vil kunne forekomme støvgener i forbindelse med anlægsarbejdet, herunder ved til- og frakørsel og ved uddozning. Jf. standardvilkårsbekendtgørelsen er der derfor fastsat vilkår i miljøgodkendelsen til begrænsning af dette. Den nærmeste bolig er beliggende 100 m nord for anlægget og er adskilt fra anlægget af bevoksning. Ca. 300 m syd for anlægget er også en bolig. Der er begrænset bevoksning imellem denne bolig og anlægget. <p>Syddjurs Kommune vurderer, at aktiviteterne ikke vil medføre væsentlig påvirkning af omgivelserne.</p> <p>Syddjurs Kommune vurderer samlet, at forurening og gener fra anlægget ikke vil give anledning til begrænsninger af anvendelsen af naboarealer.</p>
<p>Risikoen for større ulykker og/eller katastrofer, som er relevante for det pågældende projekt, herunder sådanne som foretages af klimaændringer, i overensstemmelse med videnskabelig viden</p>	<p>Projektet er ikke omfattet af risikobekendtgørelsen.</p> <p>Det vurderes, at det, ved at overholde vilkår i miljøgodkendelsen, sikres, at risikoen for uheld reduceres til et minimum.</p>
<p>Risikoen for menneskers sundhed (f.eks. som følge af vand- eller luftforurening)</p>	<p>Det vurderes, at det, ved at overholde vilkår i miljøgodkendelsen, sikres, at risikoen for menneskers sundhed reduceres til et minimum.</p>

2. Anlæggets placering

Den miljømæssige sårbarhed i de geografiske områder, der kan forventes at blive berørt af projektet, skal tages i betragtning, navnlig:

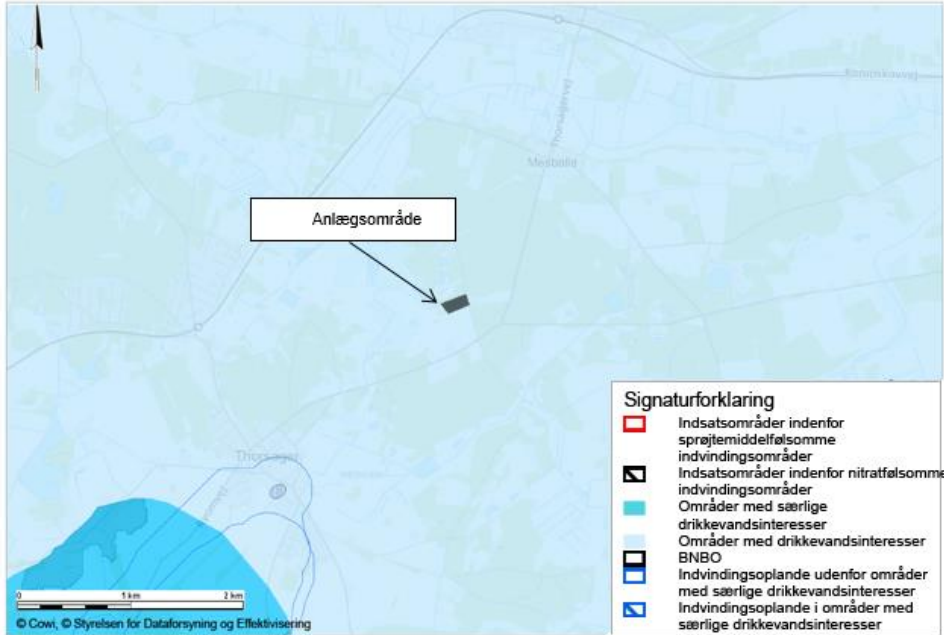
<p>Den eksisterende og godkendte arealanvendelse</p>	<p>Anlægget er beliggende i det åbne land i landzone imellem Thorsager og Mesballe.</p> <p>Syddjurs Kommune vurderer, at der ikke opstår konflikter mellem det anmeldte projekt og arealanvendelsen.</p>
<p>Naturressourcernes (herunder jordbund, jordarealer, vand og biodiversitet) relative rigdom, forekomst, kvalitet og regenereringskapacitet i området og dettes undergrund</p>	<p><u>Grundvandsforhold</u></p> <p>Arealet for projektet er i statens grundvandskortlægning (GKO) beliggende i et område med drikkevandsinteresser og altså uden for områder med særlige drikkevandsinteresser. Der er ingen øvrige beskyttelser vedrørende grundvand. Se figur 1.</p>  <p>Figur 1. Grundvandsforhold</p> <p>På figur 2 ses de to nærmeste indvindingsboringer. Arealet ligger ca. 120 meter syd for privat drikkevandsboring (forsyner Strædet 12 og 5), 250 meter nord for privat drikkevandsboring (forsyner Thorsagervej 34 og 36) og ca. 40 meter vest for egen vandboring. Grundvandsstrømningen vurderes at være mod øst – imod egen drikkevandsboring. Der er ikke mulighed for tilslutning til alment vandværk i området, så det skal sikres, at jord der evt. tilføres matriklen overholder gældende regler for ren jord.</p> <p>Det vurderes, at med de stillede vilkår til sikring af, at der kun modtages ren jord, udgør projektet ikke en risiko for indvindingsboringerne.</p>

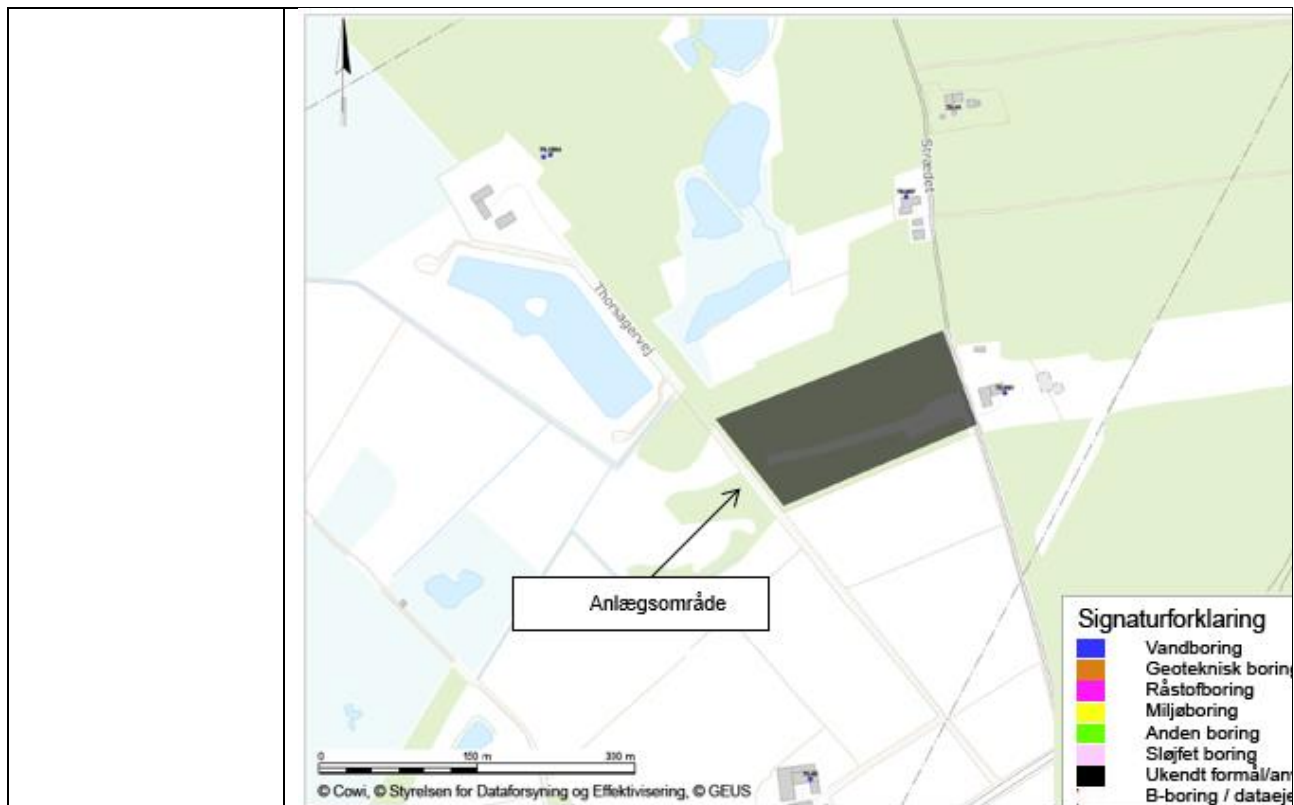

Figur 2. Vandindvindingsboringer

Kommunen vurderer, at ved at overholde vilkårene meddelt i miljøgodkendelsen, vil forurening hindres, og det vurderes, at det anmeldte projekt ikke vil forhindre udnyttelse af områdets naturressourcer, herunder jordbund, jordarealer, vand og biodiversitet.

Det naturlige miljøes bæreevne med særlig opmærksomhed på følgende områder:

- Vådområder, områder langs bredder, flodmundinger
- Kystområder og havmiljøet
- Bjerg- og skovområder

Nærmeste vådområde 3 er en mose omfattet af naturbeskyttelseslovens § og beliggende 71 meter nordvest for det ansøgte areal og et større naturområde bestående af eng og mose ca. 52 meter sydvest herfor. Tilkørsel til arealet sker fra Strædet og påfyldning af jord og etablering af skråningerne vurderes ikke at påvirke tilstanden af § 3 arealerne hverken under etablering eller bagefter.

Samlet set vurderes projektet ikke at være til skade eller medføre tilstandsændringer på beskyttet natur.

Anlægget er ikke placeret inden for strandbeskyttelseslinjen eller kystnærhedszonen. Der sker ingen direkte afledning til havet.

Anlægget er ikke beliggende i bjerg- og skovområde.

<ul style="list-style-type: none"> Naturresevater og -parker 	<p>Syddjurs Kommune vurderer, at virksomhedens aktiviteter ikke er i strid med eller til hinder for etablering af reservater eller naturparker.</p>
<ul style="list-style-type: none"> Områder der er registreret eller fredet ved national lovgivning: Natura 2000-områder udpeget af medlemsstater i henhold til direktiv 92/43/EØF og direktiv 2009/147/EF 	<p>Det ansøgte område ligger 7 km nord for nærmeste Natura2000-område "Kaløskovene og Kaløvig".</p> <p>Syddjurs Kommune vurderer, at det er udelukket, at det ansøgte kan bidrage til negative påvirkninger af Natura2000-området. Det ansøgte projekt vil ikke påvirke området med stoffer, der vil påvirke Natura2000-området.</p>
<ul style="list-style-type: none"> Områder, hvor det ikke er lykkedes – eller med hensyn til hvilke der menes, at det ikke er lykkedes – at opfylde de miljøkvalitetsnormer, der er fastsat af EU-lovgivningen, og som er relevante for projektet 	<p>Det forventes, at virksomhedens aktiviteter ikke vil medføre væsentlige forøgede emissioner til vand, jord, luft eller som støj.</p> <p>Syddjurs Kommune vurderer derfor, at aktiviteterne ikke vil påvirke områder, hvor det ikke er lykkedes at opfylde miljøkvalitetskrav.</p>
<ul style="list-style-type: none"> Tæt befolkede områder 	<p>Anlægget er beliggende landzone.</p> <p>Syddjurs Kommune vurderer, at virksomheden ikke vil have væsentlig indvirkning på tæt befolkede områder.</p>
<ul style="list-style-type: none"> Landskaber og lokaliteter af historisk, kulturelt, arkæologisk, æstetisk eller geologisk betydning 	<p>Anlægget er markeret som fortidsmindeareal. Museum Østjylland har udtale flg.:</p> <p><i>"Så længe der er tale om jordtip, kan jeg ikke se det er til skade for eventuelle ukendte fortidsminder. Vær dog opmærksom på, at der er fundet grave fra jernalderen ved stuehuset på den anden side af Strædet, ligesom der er registreret store mængder lerkar (sb.nr. 141107-16) ved søerne lige nord for matrikel 1c. Det specifikke areal du referer til som fortidsmindeareal, er et område hvor der er registreret oldtidsagre. Det vil sige, at så længe der ikke er tale om jordarbejde i form af afgravning, hvor der kan være risiko for ukendte fortidsminder, kan jeg ingen kommentarer til det planlagte projekt."</i></p>

Syddjurs Kommune vurderer, at anlægget ikke vil påvirke fortidsminderne.

3. Arten og kendetegn ved den potentielle indvirkning på miljøet

Projektets forventede væsentlige virkninger på miljøet skal ses i relation til de kriterier, der er anført under punkt 1 og 2, og under hensyn til projektets indvirkning på de i lovens § 20, stk. 4 nævnte faktorer, idet der tages hensyn til:

Indvirkningens størrelsesorden og rumlige udstrækning (f.eks. geografisk område og antallet af personer, der forventes berørt)	Påvirkningerne fra virksomheden vurderes at være begrænsede, og dermed uproblematisk, i forhold til omkringliggende enkeltboliger.
Indvirkningernes art	Virksomheden vil bidrage med følgende indvirkninger: <ul style="list-style-type: none"> • Støj i forbindelse med transport og drift af anlægget. • Eventuelt støv.
Indvirkningernes grænseoverskridende karakter	Virksomhedens påvirkning af omgivelserne vil ikke have grænseoverskridende karakter.
Indvirkningernes intensitet og kompleksitet	Syddjurs Kommune vurderer, at den samlede indvirkning er mindre og ukompleks, idet det forventes, at påvirkningsgraden kan styres eller håndteres efter virksomhedens miljøgodkendelse.
Indvirkningens sandsynlighed	Ved overholdelse af de vilkår, der bliver stillet i miljøgodkendelsen, vurderes det, at det ikke er sandsynligt, at virksomheden vil påvirke det omgivende miljø negativt i modstrid med miljømålsætninger for området.
Indvirkningens forventede varighed, hyppighed og reversibilitet	Driften af anlægget er midlertidig og forventes at være afsluttet senest den 1. juni 2023. Det vurderes, at miljøpåvirkningen er reversibel, idet miljøpåvirkningen næppe vil være til stede, når aktiviteterne afsluttes.
Kumulation af projektets indvirkninger med indvirkningerne af andre eksisterende og/eller godkendte projekter	Der er ingen lignende projekter i nærheden af anlægget, og indvirkningen sker derfor kun fra anlæggets drift.
Muligheden for reelt at begrænse indvirkningerne	Vilkårene i virksomhedens miljøgodkendelse er standardvilkår, der betegnes som BAT. Det vurderes, at ved at overholde vilkårene, begrænses indvirkningerne mest muligt.

Lovgrundlag m.v.

Miljøbeskyttelsesloven

- Miljø- og Fødevareministeriets lovbekendtgørelse nr. 1218 af 25. november 2019 af lov om miljøbeskyttelse med senere ændringer.

Miljøvurderingsloven

- Miljø- og Fødevareministeriets lovbekendtgørelse nr. 973 af 25. juni 2020 om miljøvurdering af planer og af konkrete projekter (VVM).

Godkendelsesbekendtgørelsen

- Miljø- og Fødevareministeriets bekendtgørelse nr. 2255 af 29. december 2020 om godkendelse af listevirksomhed.

Standardvilkårsbekendtgørelsen

- Miljø- og Fødevareministeriets bekendtgørelse nr. 1537 af 9. december 2019 om standardvilkår i godkendelse af listevirksomhed.

Habitatbekendtgørelsen

- Miljø- og Fødevareministeriets bekendtgørelse nr. 1595 af 6. december 2018 om udpegning og administration af internationale naturbeskyttelsesområder samt beskyttelse af visse arter.

Jordflytningsbekendtgørelsen

- Miljø- og Fødevareministeriets bekendtgørelse nr. 1452 af 7. december 2015 om anmeldelse og dokumentation i forbindelse med flytning af jord.

Miljøstyrelsens liste over kvalitetskriterier i relation til forurenede jord

- [Brev \(mst.dk\)](#)

Støjvejledning

- Miljøstyrelsens vejledning nr. 5/1984 om ekstern støj fra virksomheder (Støjvejledningen).
- Miljøstyrelsens vejledning nr. 6/1984 om måling af støj fra virksomheder.
- Miljøstyrelsens vejledning nr. 5/1993 om beregning af ekstern støj fra virksomheder.
- Miljøstyrelsens vejledning nr. 3/1996 om supplement til vejledning om ekstern støj fra virksomheder.

Godkendelsesvejledningen

- Miljøstyrelsens vejledning om godkendelse af listevirksomheder:
<http://miljogodkendelsesvejledningen.dk/>

VVM-vejledningen

- Miljø- og Fødevareministeriets vejledning nr. 9339 af 12. marts 2009 om VVM i planloven.

Luftvejledningen

- Miljøstyrelsens vejledning nr. 2/2001 om begrænsning af luftforurening fra virksomheder.