



# Tilladelse til kvægproduktion efter § 10 i Husdyrbrugsloven

## Nyhusvej 9, 4100 Ringsted



# Indholdsfortegnelse

Indholdsfortegnelse .....	2
Stamoplysninger.....	3
Sagens bilag .....	4
Offentlighedsfaser .....	4
Lovgrundlag .....	4
Meddelelse om tilladelse .....	4
Klagevejledning og offentliggørelse .....	4
Vilkår .....	6
Landskabsvurdering .....	8
Lokalisering.....	8
Produktion.....	9
Staldanlæg.....	9
Husdyrgødning.....	9
Lugt.....	10
Ammoniakfordampning fra anlæg.....	10
Støj .....	11
Transport.....	12
Skadedyrsbekæmpelse.....	12
Anvendelse af bedst tilgængelig teknik (BAT) .....	12
Arealer .....	12
Nitrat til grundvand .....	12
Nitratudvaskning, overfladevand .....	13
Fosfor, overfladevand.....	13
Påvirkning af natur .....	13
Harmoniareal.....	14
Habitatvurdering.....	14
Samlet vurdering .....	15

## Stamoplysninger

<b>Virksomhedens placering:</b>	Nyhusvej 9, 4100 Ringsted
<b>Matrikel nr.</b>	18c, Ørslev By, Ørslev
<b>Virksomhedens art:</b>	Opdræt af Kødkvæg
<b>Virksomhedens ejerforhold Ejendommen er ejet af:</b>	Flemming Nielsen, Nyhusvej 9, 4100 Ringsted
<b>Hovedaktivitet</b>	Opdræt af kødkvæg
<b>Væsentlige biaktiviteter</b>	
<b>CVR nr. P-nr.</b>	51959353
<b>Listebetegnelse: (hovedaktivitet)</b>	Virksomheden er omfattet af § 10 i Miljømi- nisteriets Lov nr. 1486 af 4. december 2009, om miljøgodkendelse m. v. af husdyrbrug.
<b>Offentliggjort:</b>	14. juni 2012
<b>Tilsynsmyndighed:</b>	Ringsted Kommune

## Sagens bilag

Følgende bilag er indgået i behandling af sagen:

- ansøgningsmateriale modtaget den 28. april 2011

## Offentlighedsfaser

I henhold til § 56 i Husdyrbrugsloven<sup>1</sup> skal Ringsted Kommune give naboerne en skriftlig orientering inden der træffes afgørelse i sagen. Ringsted Kommune har den 14. maj 2012 fremsendt en skriftlig orientering til naboerne i høring i 3 uger. Der er ikke kommet bemærkninger i høringsperioden.

## Lovgrundlag

Ansøgningen er behandlet, og tilladelsen er udarbejdet i henhold til - Husdyrbrugsloven<sup>1</sup>, samt Skov og Naturstyrelsens vejledning om tilladelse og miljøgodkendelse af husdyrbrug.

## Meddelelse om tilladelse

På grundlag af de i sagen foreliggende oplysninger meddeler Ringsted Kommune hermed tilladelse til etablering af opdræt af kødkvæg på ovennævnte landbrugsejendom på nedenstående vilkår.

Vilkårene har til hensigt at beskytte det omgivende miljø, så projektet kan gennemføres uden væsentlige påvirkninger på miljøet og uden væsentlige gener for naboer.

Tilladelsen er meddelt i medfør af § 10 i Husdyrbrugsloven<sup>1</sup>.

Landbrugsdriften på ejendommen må ikke udvides eller ændres bygningsmæssigt eller driftsmæssigt, før udvidelsen eller ændringen er godkendt af tilsynsmyndigheden, jf. Husdyrbrugsloven<sup>1</sup>.

Beregningen af DE er foretaget efter nyeste beregningsmetoder jf. bekendtgørelsen om husdyrbrug og erhvervsmæssigt dyrehold, husdyrgødning, ensilage m.v., nr. 1695 af 19/12/2006 med senere ændringer (husdyrgødningsbekendtgørelsen).

Ansøgningen blev modtaget af kommunen den 28. april 2011.

Ringsted Kommune har kontrolleret svarene i ansøgningskemaet på de 10 spørgsmål omkring miljø, natur, landskab og naboforhold. I den forbindelse er spørgsmål 6 rettet fra et ja til et nej. Da ejendommens arealer er beliggende i nitrat klasse II.

## Klagevejledning og offentliggørelse

Afgørelsen, der alene vedrører forholdene i henhold til Husdyrbrugsloven kan inden 4 uger efter afgørelsens annoncering – det vil sige senest den 25. juli 2012 kl. 15 skriftligt påklages til Natur- og Miljøklagenævnet.

Klageberettiget er ansøger og enhver, der har en individuel, væsentlig interesse i sagen. Klageberettigede er orienteret ved annonce den 27. juni 2012 i Lokalbladet Ringsted. I klageperioden er afgørelsen endvidere annonceret på kommunens hjemmeside.

---

<sup>1</sup> Lov om miljøgodkendelse m.v. af husdyrbrug nr. 1486 af 4. december 2006.

<sup>2</sup> Bekendtgørelse om tilladelse og godkendelse m.v. af husdyrbrug nr. 648 af 18. juni 2007

Eventuel klage stiles til Natur- og Miljøklagenævnet, Rentemestervej 8, 2400 København NV, men indsendes til Ringsted Kommune, Rønnedevej 9, 4100 Ringsted, e-mail [tf@ringsted.dk](mailto:tf@ringsted.dk), som videresender klagen med sagens akter.

Klagegebyret er fastsat til 500 kr. for privatpersoner og 3.000 kr. for alle andre klagere, herunder virksomheder, organisationer og offentlige myndigheder. Klagegebyret opkræves af Natur- og Miljøklagenævnet, se nærmere på [www.nmkn.dk](http://www.nmkn.dk).

Såfremt afgørelsen påklages, vil dette blive meddelt ansøger.

Denne afgørelse kan endvidere indbringes for domstolene jævnfør § 90 Husdyrbrugsloven. En eventuel sag skal være anlagt inden 6 måneder efter annonceringen.

I henhold til § 81 i Husdyrbrugsloven har en klage ikke opsættende virkning med mindre Natur- og Miljøklagenævnet bestemmer andet. Såfremt ansøger igangsætter projektet inden eventuel afgørelsen foreligger fra Natur- og Miljøklagenævnet, sker det for eget ansvar.

Med venlig hilsen

Ina Nielsen  
Natur & Miljøchef

Kopi sendt til:

- Danmarks Naturfredningsforening (sendt pr. email: [dn@dn.dk](mailto:dn@dn.dk))
- NOAH (sendt pr. email: [noah@noah.dk](mailto:noah@noah.dk).)
- Naturstyrelsen Storstrøm (sendt pr. mail [sto@nst.dk](mailto:sto@nst.dk))
- Danmarks Sportsfiskerforbundet (sendt på email [jkt@sportsfiskerforbundet.dk](mailto:jkt@sportsfiskerforbundet.dk))
- Sundhedsstyrelsen (sendt på email [sjl@sst.dk](mailto:sjl@sst.dk))
- Dansk Ornitologisk forening (sendt på email [ringsted@dof.dk](mailto:ringsted@dof.dk))
- Friluftsrådet, Scandiagade 13, 2450 København SV, ([fr@friluftsradet.dk](mailto:fr@friluftsradet.dk))
- Faxe Kommune, ([kommunen@faxekommune.dk](mailto:kommunen@faxekommune.dk))

# Vilkår

## Driften af anlæggene og husdyrproduktionen

1. Ejendommen tillades drevet med et dyrehold på 25 ammekøer, 1 tyr, 25 småkalve 0-6 mdr., 19 kvier/stude 6-28mdr. og 19 ungtyre 0-6 mdr. svarende til i alt 35 dyreenheder, jf. bekendtgørelsen nr. 1695 af 19.12.06 om husdyrbrug og dyrehold for mere end 3 dyreenheder.
2. Ejendommen/produktionen skal placeres, indrettes og drives i overensstemmelse med ansøgningen og den miljøtekniske beskrivelse.
3. Der skal foretages en effektiv fluebekæmpelse på ejendommen.
4. Den ansvarlige for driften og de øvrige medarbejdere, som arbejder med kvægproduktionen skal være bekendt med tilladelsens vilkår
5. Tilladelsen bortfalder, såfremt tilladelsen ikke er udnyttet inden 2 år efter meddelelsen eller hvis den ikke har været udnyttet 3 på hinanden følgende år.
6. I stalden skal der strøes halm eller andet tørstof i mængder der sikre, at dybstrøelsesmåtten altid er tør i overfladen.
7. Såfremt der efter kommunens vurdering opstår væsentlige lugtgener, der vurderes at være væsentligt større, end der kan forventes ifølge grundlaget for miljøvurderingen, kan kommunen meddele påbud om, at der skal indgives og gennemføres projekt for afhjælpende foranstaltninger.
8. Den eksterne støjbelastning på ejendommens bygningsparcel må i intet punkt – målt på nærmeste naboejendom med tilhørende udendørsarealer i tilknytning til boligen – overstige nedenstående værdier. De angivne værdier for støjbelastningen er de ækvivalente, korrigerede lydniveauer i dB(A)

<b>Mandag – fredag</b> Kl. 7-18 (8 timer) <b>Lørdag</b> Kl. 7-14 (7 timer)	<b>Mandag – fredag</b> Kl. 18-22 (1 time) <b>Lørdag</b> Kl. 14-22 (4 timer) <b>Søn- og helligdage</b> Kl. 7-22 (8 timer)	<b>Alle dage</b> Kl. 22-7 (½ time)	<b>Alle dage</b> Kl. 22-7 Maksimal værdi
55	45	40	55

Tallene i parentes angiver midlingstiden inden for den pågældende periode. Støjkravet vedrører de stationære støjkluder. Normal kørsel med traktorer og landbrugsmaskiner er ikke omfattet af støjgrænserne i vilkåret.

9. Husdyrbrugets ejer skal på anmodning fra Ringsted Kommune lade foretage en måling af støjen, dog højst en gang årligt. Målingen skal foretages af et laboratorium eller person, der er akkrediteret til at foretage støjmålinger.

## **Driften af udbringningsarealerne**

10. Der må maksimalt udbringes husdyrgødning fra 35 DE på ansøgte areal.
11. Harmonitrykket på udbringningsarealerne må maksimalt være 1,1DE/ha.
12. Der skal til enhver tid overfor tilsynsmyndigheden kunne fremlægges:
  - Gødningsregnskab
  - Dokumentation for produktionen jf. vilkår 1
13. Udbringningen skal ske i henhold til godt landmandskab, således at lugtgenerne begrænses. Såfremt godt landmandskab ikke efterleves kan tilsynsmyndigheden meddele påbud med henblik på at sikre god landmandsskik.

## Beskrivelse af projektet

Der ønskes tilladelse til opdræt af kødkvæg svarende til 35 dyreenheder (DE). Dyrene har adgang til løsdriftsstalden hele året, men er dog hovedsageligt på græs hele sommerhalvåret.

Husdyrgødningen opbevares minimum 3 måneder i stalden inden det udbringes direkte fra stalden eller udlægges på eksisterende møddingplads med afløb til beholder.

## Miljøteknisk beskrivelse og vurdering

### Landskabsvurdering

Ejendommen er beliggende indenfor kommuneplan 2009-2020 "Jordbrugsområde". Jordbrugsområdet er som hovedregel forbeholdt jordbrugserhvervet. Da udvidelsen af husdyrproduktionen sker indenfor de eksisterende rammer vurderer kommunen, at de landskabelige værdier respekteres – derfor stilles der ingen vilkår vedrørende de landskabelige forhold

### Lokalisering

Ejendommen er beliggende udenfor samlet bebyggelse og 360 meter fra byzone (Ørslev).

Nedenfor er angivet afstande fra staldbygninger til anden bebyggelse mv.:

Afstand fra staldbygning til	Afstand	afstandskrav
Enkelt vandindvinding, Nyhusvej 7	300 m	25 m
Ørslev vandværk	1.100 m	50 m
Vandløb Nyhusgrøften Dræn*	120 m	15 m
Offentlig vej (Nyhusvej)	360 m	15 m
Nabobeboelse uden landbrugspligt (Nyhusvej 15)	210 m	50 m
Naboskel (Nyhusvej 15)	210 m	30 m
Byzone (Ørslev)	360 m	300 m
Samlet bebyggelse i landzone (Ørslev)	360 m	300 m

\*Det er ejers ansvar, at ny anlæg placeres mere end 15 meter fra dræn eller at evt. dræn rørlægges

### Vurdering

Projektet overholder afstandskravene i § 6 i lov om miljøgodkendelse m.v. af husdyrbrug, nr. 1486 af 4. december 2009 af, der omhandler afstand til nabobeboelse, byzone og sommerhusområde, blandet bolig og erhverv m.v.

Projektet overholder afstandskravene i § 8 i lov om miljøgodkendelse m.v. af husdyrbrug, nr. 1486 af 4. december 2009, der omhandler afstand til vandforsyning, vandløb, vej og nabostel m.m.

Ejendommens lokalisering er i overensstemmelse med gældende afstandskrav og vurderes ved overholdelse af meddelte vilkår for lugt, lys og støj ikke at medføre uacceptable gener for omkringboende.



## Produktion

Der ansøges om tilladelse til udvidelse af husdyrholdet i eksisterende løsdrifts-stald med dybstrøelse.

Ændring af dyrehold (tung race)

Dyrehold før			Dyrehold efter		
Antal	DE	Kategori	Antal	DE	Kategori
17	4,6	Småkalve 0-6 mdr.	25	6,8	Småkalve 0-6 mdr.
13	6,6	Kvier/stude 6 -28 mdr. /slagting	19	9,5	Kvier/stude 6 -28 mdr. /slagting
13	1,5	Ungtyr 0-6 mdr.	19	2,2	Ungtyr 0-6 mdr.
17	10,6	Ammeko	25	15,6	Ammeko
1	0,5	Tyr	1	0,5	Tyr
<b>Ialt</b>	<b>23,8</b>		<b>Ialt</b>	<b>34,6</b>	

Dyreenheder er beregnet efter Bekendtgørelse om husdyrbrug og dyrehold på mere end 3 dyreenheder

### Vurdering

Antallet af dyreenheder må variere med 10 % i løbet af planåret (1. august til 1. august). Dog må det maksimale dyrehold beregnet som et gennemsnit i perioden 1. august til 1. august ikke overstige 35 dyreenheder.

Antallet af dyr indenfor hver dyrekategori må maksimalt variere med 10 % i løbet af planåret inden for de maksimale 35 DE. Inden for dette produktionsniveau tillades afvigelser i afgangsvægten for tyrekalve og i afgangsalderen for småkalve så længe at det maksimale antal DE ikke overskrides.

## Staldanlæg

Stalden er indrettet med som løsdriftsstald. Stalden er indrettet med støbt gulv og afløb til beholder. I sommerhalvåret er dyrene hovedsageligt på græs, kvæget har dog stadig adgang til stalden.

### Vurdering

Det vurderes, at staldsystemet følger den generelle regulering med krav til staldindretning, idet gulvet er udført i for fugtighed vanskeligt gennemtrængeligt tæt materiale med afløb til beholder, således at forurening af overfladevand og grundvand fra stalden ikke kan finde sted.

## Husdyrgødning

Husdyrgødningen fra løsdriftsstalden muges 2 gange årligt. Ved mugning i vinterhalvåret henlægges husdyrgødningen på møddingspladsen på 112 m<sup>2</sup> med afløb til beholder på ca. 40 m<sup>3</sup>. Ved mugning i sommerhalvåret køres dybstrøelsen direkte til udbringning. Husdyrgødningen håndteres som dybstrøelse.

Det er beregnet at der fremover vil blive produceret 90 tons dybstrøelse eksklusiv vand fra rengøring. I beregningen forudsættes det, at kvæget er ude ca. 2/3 dele af året.

### Vurdering

Der er tilstrækkelig opbevaringskapacitet i løsdriftsstalden til at dybstrøelsen kan ligge i stalden minimum 3 måneder. Derefter udbringes husdyrgødningen enten direkte fra stalden og til arealerne eller henlægges på møddingspladsen til senere udbringning. Udbringningen skal altid forgå efter principperne i godt landmandskab, således at dybstrøelsen udbringes på de mest optimale tidspunkter til

mindst muligt gene for de omkringboende, samt med bedst muligt udnyttelse af næringsstofferne i dybstrøelsen.

## **Lugt**

Staldanlægget vil være i drift hele året, dog vil dyrene være mest på stald i perioden fra den ca. den 1. nov. til den 1. maj. Der er naturlig ventilation og dyrene går på dybstrøelse. Der er ikke foretaget lugtberegninger på anlægget da nærmeste nabo uden landbrugspligt er beliggende ca. 210 meter fra anlægget.

### **Vurdering**

Det vurderes, at når staldanlægget hovedsageligt er i drift i vinterhalvåret, kan den drives uden at den daglige drift giver anledning til væsentlige lugtgener.

Produktionsforhold og arbejdsgange skal tilrettelægges, så dannelse af lugtende stoffer begrænses mest muligt.

På ovennævnte grundlag vurderer Ringsted Kommune derfor som tilsyns- og godkendelsesmyndighed, at produktionen kan accepteres med den valgte placering og indretning.

## **Ammoniakfordampning fra anlæg**

Der ligger ingen naturområder, beskyttet af § 7 i Husdyrbrugsloven, inden for 1000 meters afstand fra anlægget. Nærmeste § 7 område et "Overdrev" ved Humleore (udløbet) beligger ca. 7 km nord fra anlægget.

Det nærmeste Natura 2000-område er EF-habitatområde nr. 194.: Susåen, der ligger ca. 6,5 km nord sydvest for anlægget.

Ingen af udbringningsarealerne ligger indenfor områder, der er udpeget som internationale naturbeskyttelsesområder.

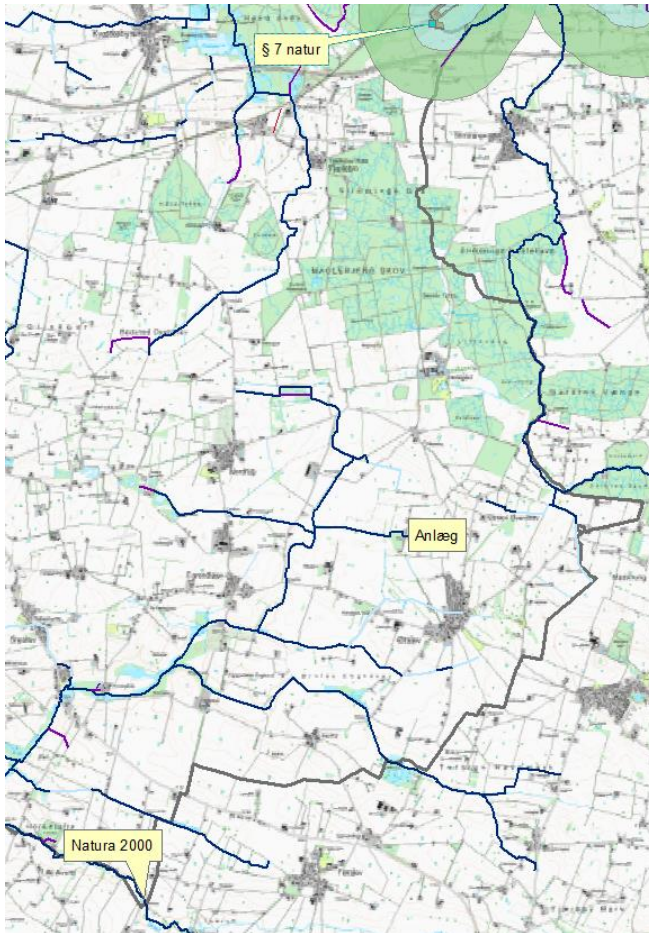

Nærmeste § 7 naturområde og Natura 2000

### *Vurdering*

Da husdyrbrugets anlæg ligger mere end 300 m fra et beskyttet naturområde (bufferzone 1), vil der ikke blive stillet yderlige krav til reduktion af ejendommens ammoniakfordampning, end hvad der i forvejen reguleres af de generelle regler iht. bekendtgørelsen om husdyrbrug over 3 dyreenheder<sup>3</sup>.

Anlægget vil ikke påvirke Susåen og de arter og naturtyper, som er udpegningsgrundlag for habitatområdet, idet området ligger uden for den radius, hvor der vil være en væsentlig ammoniak påvirkning fra anlægget.

Det vurderes at "Overdrevet" ved Humleore (Udløbet) ligger uden for den radius, hvor der vil være en væsentlig ammoniak påvirkning fra anlægget.

### **Støj**

Miljøstyrelsen anbefaler, at støjkravene for landbrugsvirksomheder tager udgangspunkt i de i Miljøstyrelsens vejledning nr. 5/1984 nævnte støjgrænser for områder for blandet bolig og erhvervsbebyggelse.

Støjgrænserne omfatter kun støj fra faste tekniske installationer, som f.eks. ventilationsanlæg og korntøringsanlæg, og omfatter derfor ikke støj i forbindelse med alm. landbrugsdrift f.eks. markarbejde.

### *Vurdering*

Der vil i tilladelsen blive stillet vilkår om støjgrænser, for at sikre nærmeste naboer mod støjgener. Det vurderes dog, at ejendommens faste tekniske installationer ikke vil medføre støj, som kan være til væsentlig gene for nærmeste naboer.

## **Transport**

De væsentligste kilder til støj på ejendommen vil forekomme i forbindelse med kørsel med landbrugsmaskiner, transport af foder og dyr samt udkørsel og flytning af husdyrgødning.

### *Vurdering*

Det vurderes, at ejendommens transportforhold ikke vil være til gene for de omkringliggende ejendomme, da størstedelen af transporten ikke går gennem landsbyer.

## **Skadedyrsbekæmpelse**

Ejendommen skal sikre, at driften ikke giver anledning til unødige fluegener ved nabobeboelser.

### *Vurdering*

Skadedyrsbekæmpelse skal ske i overensstemmelse med Statens Skadedyrslaboratoriums vejledning for skadedyrsbekæmpelse.

## **Anvendelse af bedst tilgængelig teknik (BAT)**

BAT princippet er en forpligtigelse til at vælge den mest moderne teknologi som, set ud fra en helhedsvurdering, forebygger og begrænser virksomhedens forurening mest muligt under hensyntagen til proportionalitetsprincippet.

Ved vurderingen skal der først og fremmest lægges vægt på, hvad der kan opnås, i hvilket omfang det er påkrævet at anvende rensningsforanstaltninger, og om der er behov for yderligere foranstaltninger til at begrænse forureningen.

Ringsted Kommune vurderer, at når det gælder kravet om anvendelse af BAT for husdyrbrug, der søger en tilladelse efter § 10 i Husdyrloven, er udgangspunktet, at den generelle regulering er tilstrækkelig, når der ikke er særlige forhold, der taler for yderligere BAT tiltag. Det vil sige, at virksomheden overholder den til enhver tid gældende husdyrgødningsbekendtgørelse, som fastsætter minimumskrav til indretning af stalde, kapacitet af gødningsopbevaringsanlæg, krav til opbevaring af gødning, ensilage, spildevand mv., krav til indretning af afløb og til drift samt vedligeholdelse.

Udvidelsen af dyreholdet sker i eksisterende staldanlæg. Der er således ikke belæg for at stille vilkår til ammoniakreducerende tiltag fra staldanlæg. Ringsted Kommune vurderer derfor, at det ikke er proportionalt at kræve yderligere BAT tiltag end den generelle regulering på virksomheden.

## **Arealer**

### **Nitrat til grundvand**

Hverken anlæg eller udbringningsarealer ligger i områder der er udpeget som nitratfølsomme områder i gældende regionplan.

### *Vurdering*

Ringsted kommune vurderer derfor, at den generelle regulering er tilstrækkelig til at sikre grundvandet, og at den ansøgte udvidelse ikke vil medføre væsentlig øget påvirkning af grundvands og drikkevandsressourcen i området.

## Nitratudvaskning, overfladevand

Samtlige udbringningsarealer (86,9 ha) er beliggende i kvælstofsårbare områder, klassificeret som Nitratklasse 2, og arealerne afvander til Natura 2000 områder. Dette medfører at kvælstofbelastningen på arealerne skal reduceres, for at begrænse nitratudvaskningen fra rodzonen til overfladevand.

I Nitratklasse 2 må harmonitrykket maksimalt være 65 % af de generelle regler.

Kvæg:  $1,7 \text{ DE/ha} \times 65 \% = 1,1 \text{ DE/ha}$

## Fosfor, overfladevand

De fleste søers planteproduktion er begrænset af fosfor. En stor tilførsel af fosfor betyder, at mange søer er grumsede og med en flora og fauna, der adskiller sig væsentligt fra søer i balance. Ved udbringning af husdyrgødning tilføres markerne fosfor, som er et vigtigt plantenæringsstof. Ved høst fjernes der fosfor med afgrøderne.

Alle de ejede og forpagtede arealer ligger i oplandet til Natura 2000-områder, der er overbelastet med fosfor. Der stilles ikke vilkår til yderligere fosfor tiltag på disse udbringningsarealer, da det i ansøgningsmaterialet er oplyst, at P-tallet er under 6 samt at der udbringes 65 % af maksimalt husdyrtryk.

### *Vurdering*

Det er kommunes vurdering, at husdyrgodkendelsesbekendtgørelsens beskyttelsesniveauer er tilstrækkelige til at undgå en væsentlig virkning på miljøet, da ejendommen har 86,9 ha jord til rådighed for udbringning af husdyrgødning fra 35 De kvæg. Det betyder, at ejendommens arealer i gennemsnit vil blive få tilført 0,6 DE/ha, som følge af de generelle regler ved udbringning af nitrat i klasse II må der gennemsnit udbringes 1,1 DE/ha på arealerne.

Ringsted Kommune vurderer, at med det meget lave harmonitryk (0,6 DE /Ha) samt det faldende dyretryk i oplandet til Karrebæk Fjord vil der ikke ske være nogen væsentlig påvirkning af overfladevand som følge af afstrømningen fra bedriftens udbringningsarealer.

Der må i gennemsnit udbringes 1,1 DE/ha på arealerne.

## Påvirkning af natur

### *Søer og vandløb*

På udbringningsarealerne i Ringsted Kommune ligger der ingen naturområder der beskyttet af Naturbeskyttelseslovens § 3. Mark nr. 1 og mark nr. 3 støder op til Nyhusgrøften. Nyhusgrøften er basismålsat og beskyttet af naturbeskyttelseslovens § 3.

### *Vurdering*

Det er kommunens vurdering, at der ikke på eller nær udbringningsarealerne findes natur, der kræver beskyttelse udover de almindeligt gældende regler for udbringning af husdyrgødning.

### *Bilag IV*

En række dyr, som er omfattet af habitatdirektivets bilag IV, kan have levested, fødesøgningsområde eller sporadisk opholdsted i området omkring eller på ud-

bringningsarealerne. Det vurderes umiddelbart at det kan være flagermus, stor vandsalamander, spidssnudet frø og markfirben.

#### *Vurdering*

Det vurderes, at udbringningen af husdyrgødningen vil have neutral effekt for de nævnte arter.

## **Harmoniareal**

Der håndteres husdyrgødning fra 35 DE kvæg og bedriften har 86,90 ha til udbringning til rådighed. En del af udbringningsarealet er beliggende i Faxe Kommune. Faxe kommune har haft sagen i høring og fremkommet med deres vurdering af driften på disse arealer. Denne vurdering er indarbejdet i denne tilladelse og kan ses i bilag 4.

#### *Vurdering*

Bedriften råder over et udbringningsareal på 86,90 ha, hvor af de 24 ha er forpagtede arealer. Der er således areal nok til rådighed til at opfylde det forøgede harmonikrav.

Der vil blive stillet vilkår om, at der på udbringningsarealer maksimalt må udbringes 1,1 DE/ha. Såfremt det senere ønskes, at anvende et virkemiddel til reduktion af nitratudvaskningen, skal dette forinden anmeldes til kommunen.

## **Habitatvurdering**

Inden et projekt kan godkendes skal der ifølge habitatbekendtgørelsen<sup>2</sup> §7, stk. 1 foretages en vurdering af, om projektet i sig selv eller i forbindelse med andre projekter og planer kan påvirke et Natura 2000 område væsentligt. Ved vurderingen af om et projekt kan påvirke et Natura 2000 område væsentligt, skal der ses på den eventuelle skade projektet kan have på området og dens bevaringsmål-sætning jf. Habitatbekendtgørelsens § 7, stk. 2. Hvis skaden vurderes at kunne skade området, kan der ikke meddeles godkendelse til det ansøgte. Hvis vurderingen derimod viser, at projektet ikke kan skade området, kan der meddeles godkendelse til det ansøgte.

## **Kommunens bemærkninger og vurdering**

Ringsted Kommune har i ovenstående vurderinger konkret forholdt sig til om at husdyrgodkendelseslovens § 19 og § 27 er overholdt således, at der undgås en væsentlig virkning på omgivelserne og miljøet samt om der sker en begrænsning af forureningen ved anvendelse af bedst tilgængelige teknik.

Det er ligeledes vurderet, at bedriften i kumulation<sup>3</sup> med andre husdyrprojekter i oplandet ikke har en skadelig virkning på Natura 2000 området ved Karrebæk Fjord. Der tages udgangspunkt i Miljøstyrelsens digitale vejledning samt oplysninger fra Det Centrale Husdyrregister ([www.jordbrugsanalyser.dk](http://www.jordbrugsanalyser.dk)) om antal af husdyr fordelt på kystoplande.

---

<sup>2</sup> Bekendtgørelse nr. 408 om udpegning og administration af internationale naturbeskyttelsesområder samt beskyttelse af visse arter af 1. maj 2007

<sup>3</sup> punkt 1A-1C jf. Miljøstyrelsens vejledende notat om afskæringskriterier for udvaskning af nitrat til overfladevande ved vurdering af ansøgninger efter husdyrgodkendelsesloven

Vurdering af dyretrykket i opland til Karrebæk Fjord med indeholdende Natura 2000 områder.

<b>Natura 2000</b>	<b>Dyretryk</b>
Karrebæk Fjord (nr. 169)	Udviklingen i dyretrykket i oplandet er faldet fra 31.655 DE i 2007 til 27.875 DE i 2011

Etablering og udvidelse af husdyrbrug i oplandet til Natura 2000 området Karrebæk Fjord er jf. [www.jordbrugsanalyser.dk](http://www.jordbrugsanalyser.dk), der bygger på oplysninger fra CHR-registret, faldet siden 2007. Kommunen vurderer, at CHR-registret er et retvisende billede af dyreholdet til oplandet Karrebæk Fjord, eftersom det er landmændenes pligt at opdatere dette system.

Kommunen er ikke bekendt med andre væsentlige kilder til nitratudvaskning, eksempelvis dambrug.

Kommunen vurderer, at det ansøgte i kumulation med andre husdyrprojekter i vandoplandene, ikke vil have en væsentlig skadevirkning på Natura 2000 område nr. 169.

Jf. habitatbekendtgørelsen er det med baggrund i ovenstående vurderet, at det ansøgte projekt ikke vil forringe områdets naturtyper og levestederne for arterne eller medføre forstyrrelser, der har betydelige konsekvenser for de arter, som de internationale naturbeskyttelsesområder er udpeget på baggrund af. Kommunen har dermed vurderet, at projektet ikke vil påvirke Natura 2000-området væsentligt, og der skal derfor ikke foretages en nærmere konsekvensvurdering af projektet i henhold til § 7 i habitatbekendtgørelsen. Vurderingen er lavet på baggrund af den viden og de beregningsmetoder kommunen har på området. På den baggrund vurderes det, at det ansøgte ikke strider imod vandplanens opfyldelse.

### **Samlet vurdering**

Ringsted Kommune vurderer, at ejendommen under hensyntagen til de givne vilkår, vil kunne gennemføre det ansøgte projekt uden væsentlige gener og forurening for omgivelserne og uden væsentlige påvirkning af naturområder.

Bilag:

- Bilag 1: Situationsplan
- Bilag 2: Kort over udbringningsarealer og § 3 natur
- Bilag 3: Kort over udbringningsarealer og § 3 natur, Faxe Kommune
- Bilag 4: §21-udtalelse Faxe Kommune





Bilag 2 Udbringningsareal



Udbringningsarealer og § 3 natur

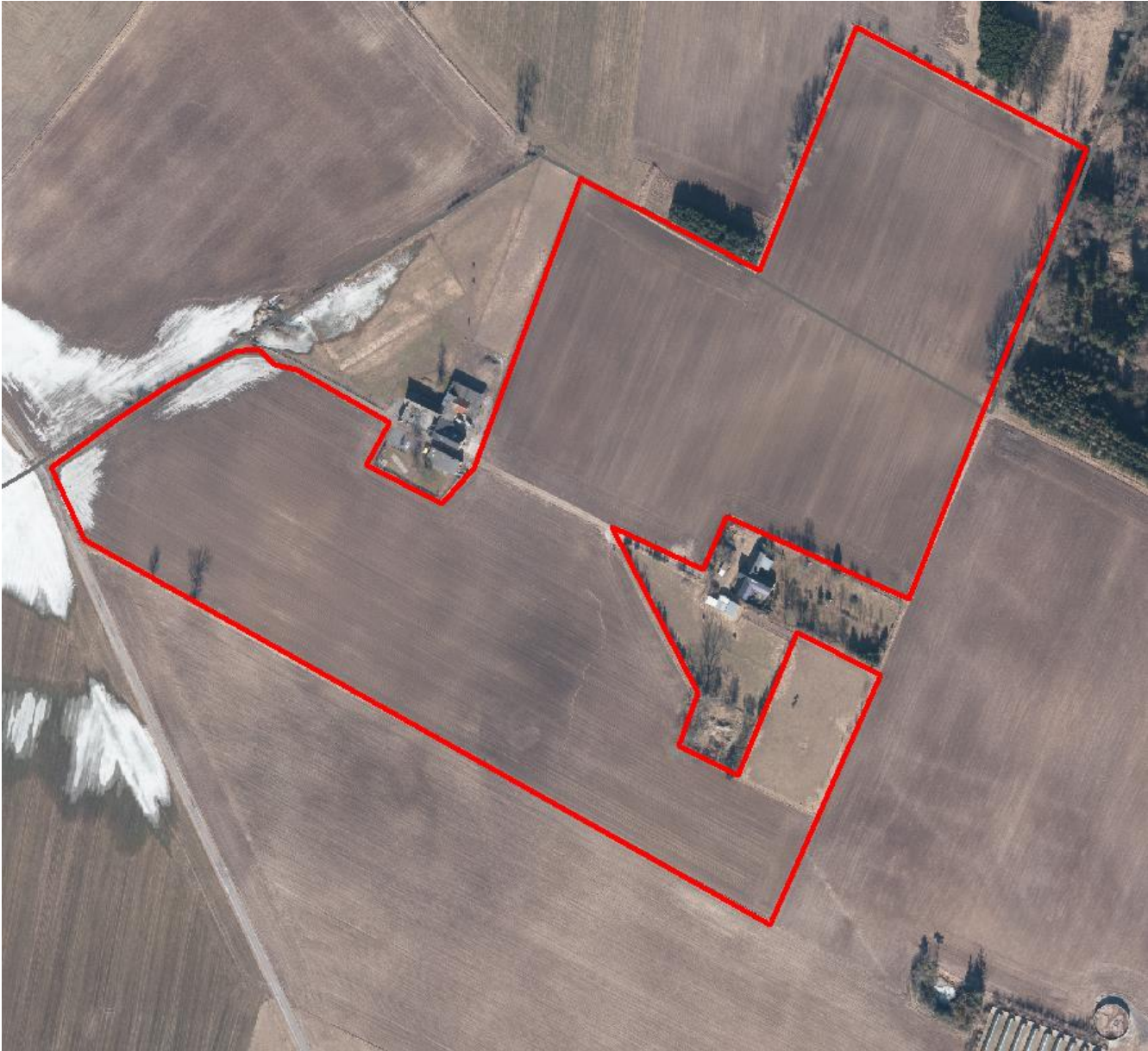

Udbringningsarealer omkring Kagstrupvej 91, Faxe Kommune

## Nyhusvej 9, 4100 Ringsted – arealer i Faxe Kommune

Ringsted Kommune har i forbindelse med § 10 godkendelse<sup>4</sup> til kvægbrug på 35 DE, på Nyhusvej 9, 4100 Ringsted, bedt Faxe Kommune om udtalelse om de arealer, der ligger i Faxe Kommune, 10 ha på Kagstrupvej 91 (se kortudsnit).

Udspretningsarealerne på Kagstrupvej 91 ligger i nitratklasse 2, så husdyrtrykket skal reduceres i forhold til de generelle harmoniregler på 1,7 DE/Ha til 1,1 DE/ha.

Ringsted Kommune bedes indskrive i deres tilladelse til kvægbruget at:

- Udbringningsarealet må maksimalt tilføres husdyrgødning svarende til 1,1 DE/Ha.

### Vurdering af arealet:

#### Kvælstof

Hele arealet ligger i nitratklasse 2. Der er ved ansøgningen ikke foretaget en Farm-N beregning via ansøgningssystemet, der viser om det generelle beskyttelsesniveau for nitrat er overholdt. Ringsted Kommune oplyser, at der reelt spredes med 0,56 DE/Ha. Grundet dette lave husdyrtryk vurderer Faxe Kommune at kravet til maksimal udvaskning for nitratklasse 2 er overholdt<sup>5</sup>.

Området afvander til meget sårbart natura 2000 område. Grundet det førømtalte lave husdyrtryk, samt det at dyretrykket er stagnerende/svagt faldende i området, foretages der ikke yderligere vurderinger af kvælstofvirkningen fra det ansøgte.

#### Fosfor

Ved udbringning af 0,56 DE/Ha husdyrgødning fra kvæg er der underskud af fosfor.

#### Natur

Nærmeste natura 2000:

Susåen med Tystrup-Bavelse Sø og Slagmosen løber 3,2 km fra arealet.

Beskyttede § 3-naturtyper:

I nord-østlig retning grænser der et moseområde op til arealet.

Bilag IV-arter:

Der foreligger ikke konkrete feltobservationer af bilag IV-arter i eller umiddelbar nærhed af udspretningsarealet.

Faxe Kommune vurderer at udbringningen af husdyrgødning på arealet beliggende i Faxe Kommune ikke giver grundlag for fastsættelse af specifikke vilkår af hensyn til naturbeskyttelsen.

### Konklusion:

Faxe Kommune vurderer, at udbringning af husdyrgødningen på det ansøgte areal overholder de generelle beskyttelsesniveauer for nitrat og fosfor. På baggrund af arealets beliggenhed er der ikke forhold som kan begrunde en skærpe-

<sup>4</sup> Efter Lov om miljøgodkendelse m.v. af husdyrbrug, nr. 1572 af 20-12-2006.

<sup>5</sup> I dette tilfælde står udgifter og tidsforbrug ved ansøgning via husdyrgodkendelse.dk ikke mål med resultat af udregning jf. proportionalitetsprincippet.

se af de generelle beskyttelsesniveauer i forhold til internationale beskyttelsesområder eller beskyttede naturtyper.  
Der er derfor ikke stillet yderligere vilkår til driften udover et fastholdelse af dyretykket.

**Kortbilag:**

