

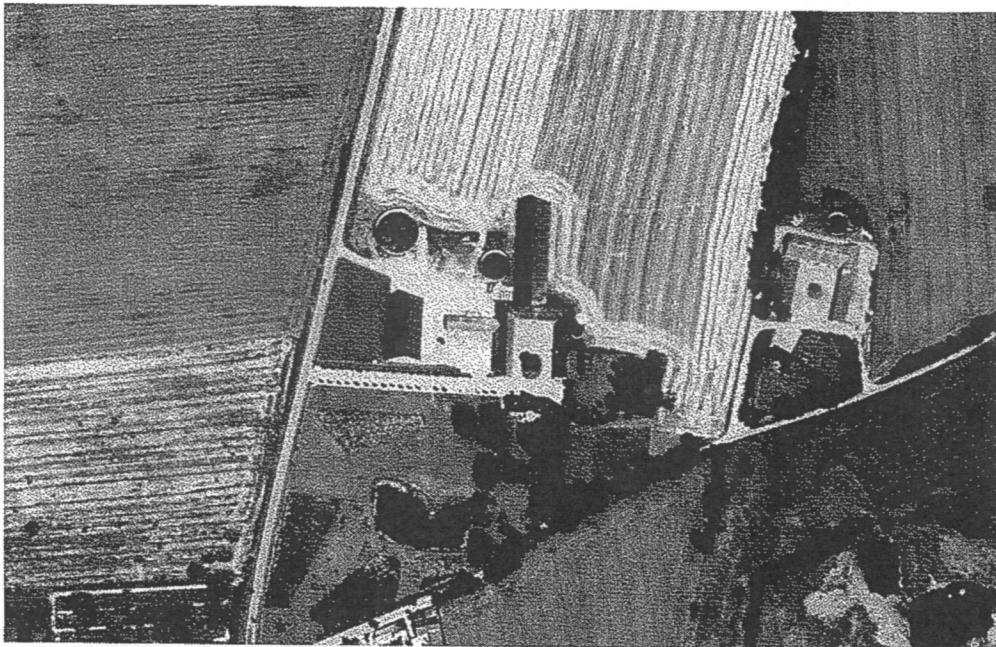

## Revurdering af miljøgodkendelse for



**”Nørbygaard”**

**beliggende Nørbygårdvej 50  
6100 Haderslev**

## Revurdering af miljøgodkendelse

Haderslev kommune har gennemført en revurdering af miljøgodkendelsen for virksomheden på matrikel nr 8 Marstrup, Hoptrup m.fl. beliggende Nørbygårdvej 50, 6100 Haderslev i henhold til bkg. nr 943 af 16. september 2004 om godkendelse af listevirksomheder.

Offentligheden er blevet orienteret om påbegyndelse af revurdering ved annoncering i Haderslev Ugeavis onsdag den 23. februar 2005.

Ansøger: Benny Bonde  
Nørbygårdvej 50  
6100 Haderslev

Virksomhedens ejer: samme

Ejendommens ejer: samme

Tilsynsmyndighed: Haderslev Kommune

Godkendelsen omfatter en revision af tidligere meddelte miljøgodkendelse af 5. maj 1992, og der henvises i øvrigt til denne (se bilag 1). Ændringer af vilkår er meddelt som påbud jf. Miljøbeskyttelseslovens § 41.

Godkendelsen omfatter kun de miljømæssige forhold, som defineret i Miljøbeskyttelseslovens Kapitel 5 og i bkg. nr 943 af 16. september 2004 om godkendelse af listevirksomheder.

På den baggrund meddeler Haderslev kommune hermed fortsat miljøgodkendelse af produktionen på matrikel nr 8 Marstrup, Hoptrup m.fl., Haderslev kommune på de vilkår og med de forudsætninger, der fremgår af nærværende redegørelse og den tidligere meddelte godkendelse.

Haderslev kommune, den 12. maj 2005.

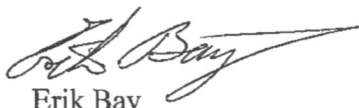
  
Erik Bay  
Teknisk Direktør

  
Søren K. Kistorp  
Byg & Planchef

## **Redegørelse for sagen**

Virksomheden Nørbygård har en slagtesvineproduktion på over 210 dyreenheder. Herved er virksomheden godkendelsespligtig i henhold til bkg. nr 943 af 16. september 2004 om godkendelse af listevirksomheder - og er omfattet af punkt I (I 101. d) i bilag 1 til bekendtgørelsen.

Den 5. maj 1992 blev der meddelt en miljøgodkendelse til virksomheden.

Haderslev kommune skal foretage en revurdering af "i-mærkede" listevirksomheder regelmæssigt og mindst hver 10 år.

I forbindelse med en revurdering af miljøgodkendelsen skal tilsynsmyndigheden vurdere om virksomheden medfører væsentlig forurening og kan i så tilfælde meddele påbud om, at forureningen skal nedbringes, herunder at der skal gennemføres foranstaltninger efter § 41 i Miljøbeskyttelsesloven bla. hvis

- Der er fremkommet nye oplysninger om forureningens skadelige virkning,
- Forureningen medfører miljømæssige skadevirkninger, der ikke kunne forudses ved godkendelsens meddelelse,
- Forureningen i øvrigt går ud over det, som blev lagt til grund ved godkendelsens meddelelse

Miljøgodkendelsen for Nørbygård omfattede en produktion af 9212 slagtesvin svarende til 304 DE (beregnet efter daværende DE-beregningsregler).

## **Miljøforholdene på virksomheden Nørbygård efter miljøgodkendelsen i 1992**

Der er siden miljøgodkendelsen i 1992 ikke sket væsentlige ændringer i virksomhedens drift eller aktiviteter. Produktionen foregår stadig på samme måde som beskrevet i miljøgodkendelsen.

I perioden siden godkendelsen er der sket en vis effektivisering af det eksisterende produktionsapparat. Der er således ved de løbende miljøtilsyn konstateret mindre svingninger i produktionen. Der er dog i de seneste år sket en gradvis tilpasning, således at der i dag produceres 10664 slagtesvin svarende til 294 DE – en stigning på 1452 slagtesvin om året (knap 16%) set i forhold til miljøgodkendelsen fra 1992. Der er ikke ændret på antal stipladser i staldene i perioden, men udvidelsen er udelukkende sket ved effektivisering i staldene (bedre foderudnyttelse, hurtigere vækst m.m.).

Ansøger har oplyst, at den nuværende slagtesvineproduktion danner produktionsloft med det eksisterende staldanlæg.

Sammenlignet med miljøgodkendelsen fra 1992 er antallet af dyreenheder (DE) reduceret, medens antallet af producerede slagtesvin er steget. Det skyldes en ændret beregningsmetode til beregning af DE – jfr bkg. om erhvervsmæssig dyrehold, husdyrgødning, ensilage m.v. nr 604 af 15. juli 2002.

Sønderjyllands amt har som VVM-screeningsmyndighed udtalt, at ansøgningen ikke kræver en VVM-screening. Amtet begrundet deres afgørelse med, at kommunen gennem flere år har noteret et større dyrehold, men at det siden 1998 har været en faldende produktion på ejendommen.

### **Lugt-, støj- og støvgener**

Ansøger gør opmærksom på, at de daglige arbejdsrutiner er ikke ændret væsentligt, men er naturligvis over årene effektiviseret. Miljøgodkendelsen fra 1992 indeholder ikke en nærmere beskrivelse af hvilke driftsopgaver, der kan give anledning til lugt-, støv- eller støjgener. Der skal derfor her kort gives en beskrivelse af disse arbejdsopgaver.

Evt. lugtgener kommer hovedsageligt fra svineproduktionen og fra husdyrgødningen i forbindelse med udslusning og udkørsel. Staldlugtemissionen er beregnet til 24.994 lugtenheder/sekund, hvilket giver en geneafstand (område som kan være lugtpåvirket) på 281 meter i den pågældende områdetype (byzoneområde i øvrigt samt landsby eller landzoneområde med samlet bebyggelse). Udslusning af gylle foregår ca hver 14. dag.

Evt. støjgener kan hovedsageligt forekomme fra grisene i forbindelse med ind- og udlevering og ventilationsanlægget (udsugningskapaciteten max. 12.000 m<sup>3</sup>/time, lufthastighed for alle afkast er max. 12 m/sek.). Der oplyses, at støjniveauet for alle afkast er vurderet til min. 25 dB(a) og max 75 dB(A) ved kilderne. Desuden kan der forekomme støjgener ved levering af foder samt ved fremstilling af foderblandinger. Blanding og fremstilling af foder foregår i lukket rum. Med en afstand på 165 meter til nærmeste nabo (125 meter til ejendomsskel), må det vurderes at støjgrænserne kan overholdes.

Evt. støvgener kan hovedsageligt forekomme fra grise, foder og transporter (vask af stalde, transport på befæstet arealer, foderfremstilling). Der anvendes dog kun vådfoder til produktionen, som ikke giver anledning til støvgener i forbindelse med udfodringen. Der aftippes korn- og proteinfoder samt vitamin- og mineralblandinger i indendørs korngrav, der transporterer foderet med elevator til siloer. Slaglemølle og vådfoderkar er placeret i særskilte rum.

### **Energi- og vandforbrug**

Der fremgår ikke af miljøgodkendelsen fra 1992, hvad energi og vandforbruget er for virksomheden. Ansøger oplyser i forbindelse med revurderingen, at der er et årligt elektricitetsforbrug på 140.000 kWh samt et brændstofforbrug på 50.000 l.

Vandforbrug (egenboring) er i alt på 6.300 m<sup>3</sup> (hovedsageligt vaske og drikkevand).

### **Bygninger**

I miljøgodkendelsen fra 1992 er der godkendt opførelse af 1 slagtesvinstald på i alt 1600 m<sup>2</sup> samt 2 gyllebeholdere på til sammen 4500 m<sup>3</sup>.

Stalden skulle etableres i tilknytning til det vestlig beliggende staldafsnit ud mod Erlevvej. Denne placering blev siden ændret, således at bygningen i stedet er opført i tilknytning til den nordligt beliggende bygning – og således længere væk fra Marstrup by.

I stedet for 2 gyllebeholdere blev der opført 1 beholder på 3000 m<sup>3</sup>. Placeringen af gyllebeholderen blev ligeledes flyttet en anelse mod nord - se vedlagte kortbilag 2. Den meddelte tilladelse til etablering af en gyllebeholder 300 meter væk fra ejendommen blev opgivet. Der er i alt 5347 m<sup>3</sup> til opbevaring af virksomhedens produktion af flydende husdyrgødning, hvilket svarer til godt og vel 1 års produktion.

Der er i 1997 opført et maskinhus på 1000 m<sup>2</sup> parallelt med Erlevvej vest for hovedejendommen. Der er endvidere i 1998 opført en 910 m<sup>3</sup> kornsilo.

### **Jordtilliggende**

Husdyrbekendtgørelsens krav om harmoni mellem produktion og arealer til udspreddning af husdyrgødning er overholdt. Med en produktion på 294 DE er der et behov for 210 ha som udspreddningsareal.

I forhold til miljøgodkendelsen fra 1992 er det tilhørende areal til ejendommen blevet noget større. Der er i dag på 123,0 ha til ejendommen Nørbygårdvej 50. Heraf kan 116,1 ha anvendes som udspreddningsareal. På ejendom nr 2 beliggende Rundbjerg 20 hører der 75,1 ha, hvoraf 74,8 ha kan anvendes som udspreddningsareal. Der er en forpagtningsaftale/aftale om overførsel af husdyrgødning for 21,1 ha. Der er udspreddningsarealer på i alt 212,0 ha.

Ligeledes er kravet om eget areal opfyldt. Der er beregnet et reduceret arealkrav på 72,8 ha.

### **Kommunens vurdering og afgørelse**

Kommunen finder på baggrund af den gennemførte revurdering, at virksomheden fortsat kan drives uden at påføre omgivelserne væsentlig forøget forurening ved overholdelse af de i godkendelsen fastlagte vilkår samt de vilkår, der gives i denne revurdering.

Det er kommunens vurdering, at den lille stigning i produktionen pr år kan accepteres indenfor de rammer, der er beskrevet i ansøgningen. Effektivisering af slagtesvineproduktionen har betydet, at produktionsperioden pr hold er blevet reduceret. Det betyder dog ikke, at der er kommet flere svin pr hold - antal stipladser er uforandret - men derimod at det er blevet muligt at producere flere lidt flere hold pr år.

Den beregnede lugtgeneafstand på 281 meter er således også uforandret i forhold til 1992. Der kan i perioder forekomme lugtgener fra produktionen til den nærmeste bebyggelse, men det vurderes ikke at påføre væsentlige gener i betragtning af virksomhedens beliggenhed nord for Marstrup by og dermed væk fra den fremherskende vindretning fra vest. Dertil kan oplyses, at den sidst opførte stald blev etableret længere mod nord og dermed længere væk fra Marstrup by, end der oprindeligt blev givet tilladelse til.

Med ejendommens nære placering ved Marstrup By samt den spredte bebyggelse langs Erlevvej er der god grund til at udvise særlig hensyn i forbindelse med gylleudbringning. Hensynet kan bl.a. varetages ved at informere omboende om planlagte udkørsler med gylle samt undgå udbringning op til weekend og helligdage -se vilkår nr 17.

Haderslev kommune har ikke modtaget bemærkninger til revurderingens igangsættelse i forbindelse med den forudgående offentlighedsfase (annonceret i Haderslev Ugeavis fra onsdag den 23.02.05 til onsdag den 23.03.05.).

Svineproduktionen på Nørbygaard, Nørbygårdvej 50, 6100 Haderslev med den nævnte produktion kan godkendes ved overholdelse af de vilkår, der er fastsat i miljøgodkendelsen af 22. september 1992 med følgende ændringer og tilføjelser.

Vilkårsændringerne påbydes efter Miljøbeskyttelseslovens § 41.

Vilkår nr. 4 og 13 udgår, da udspretningsarealet er ændret. Et nyt vilkår indsættes som nr. 4 og omhandler godkendelsens synlighed for personer, der arbejder med virksomhedens daglige drift.

Vilkår nr 2, 7, 9 og 12 erstattes med følgende mere tidssvarende vilkår. I vilkår nr 1 tilføjes nærværende revurdering, og i vilkår nr 6 tilføjes tillige støvgener og sammenskrives til mere tidssvarende vilkår.

Endelig tilføjes 6 nye vilkår (vilkår nr 13-19) som hovedsageligt omhandler håndtering af kemikalier, husdyrgødning og affald, alarmering ved uheld samt husdyrproduktionens størrelse.

De samlede vilkår for miljøgodkendelsen er herefter følgende:

Nr 1. at virksomheden indrettes og drives som beskrevet og som vist i miljøgodkendelsen og med de ajourførte bygnings- og dyreholdsmæssige ændringer, der fremgår af nærværende revurdering – se i øvrigt vedlagte kortbilag 2 – NY!

Nr. 2. at der i gyllebeholderne etableres og løbende vedligeholdes et intakt flydelag eller anden tæt, lovlig overdækning. Gyllebeholderne ved gården skal altid være dækket af et intakt flydelag eller anden tæt, lovlig overdækning - bortset fra perioder ved gylleomrøring og –udkørsel.

Nr. 3. at såfremt der sker overpumpning af gylle fra gyllebeholder til gyllevogn, skal dette foregå med gyllevognen placeret på en betonbefæstet omladeplads, der skal være således indrettet, at alt spild føres tilbage til gyllebeholderen.

Nr. 4. at et eksemplar af godkendelsen til enhver tid skal være tilgængelig for de personer, der arbejder med virksomhedens daglige drift – NY!

Nr. 5. at udenomsarealer holdes i ryddelig stand, således at mulighed for rottetilhold og gener for omgivelserne minimeres.

Nr 6. at stalde og udenomsarealer skal vedligeholdes, således at væsentlige støv- og lugtgener ikke opstår i området uden for ejendommen. Der kan meddeles krav om støv- og lugtbegrænsende foranstaltninger (eks. højere luftafkast), hvis gener ved de nærmeste naboer efter tilsynsmyndighedens vurdering viser sig at være uacceptable – NY!

Nr 7. at døde dyr snarest transporteres til destruktionsanstalt og i tidsrummet inden afhentning opbevares i lukket beholder eller på en sådan måde, at de ikke kan give anledning til væsentlige

lugtgener eller andet uhygiejnisk forhold. Døde dyr må ikke nedgraves eller opbevares sammen med fast eller flydende gødning. Døde dyr skal afhentes mindst en gang om ugen.

Nr. 8. at der skal foretages en effektiv fluebekæmpelse efter Statens Skadedyrslaboratoriums ”Retningslinier for fluebekæmpelse af fluer på gårde med husdyr”.

Nr 9. at der ikke foretages afbrænding af affald (udover have- og grenaffald eller lign.) på ejendommen.

Nr. 10 at virksomhedens bidrag til det ækvivalente, korrigerede støjniveau i dB(A) i intet punkt i området – udenfor ejendommens egen grund – overstiger nedenfor anførte værdier, som er normale for områder udlagt til blandet bolig og erhverv:

Mandag – fredag	kl. 07.00 – 18.00	55 dB(A)
	kl. 18.00 – 22.00	45 dB(A)
Lørdag	kl. 07.00 – 14.00	55 dB(A)
	kl. 14.00 – 22.00	45 dB(A)
Søn- og helligdage	kl. 07.00 – 22.00	45 dB(A)
Alle dage	kl. 22.00 – 07.00	40 dB(A)

Maksimalværdien af støjniveauet må om natten ikke overstige 55 dB(A).

Nr 11. at virksomheden, såfremt miljømyndigheden finder det nødvendigt – gennem målinger dokumenterer overfor miljømyndigheden i Haderslev kommune, at de ovennævnte støjvilkår overholdes. Målingerne skal udføres som angivet i Miljøstyrelsens seneste vejledning herom.

Nr 12. at der til enhver tid skal kunne fremlægges tilsynsmyndigheden, Haderslev kommune, kopi af skriftlige aftaler om afsætning af overskydende gødning eller kopi af forpagtningskontrakter, som kan dokumentere, at gødningen udbringes miljømæssigt forsvarligt.

Følgende vilkår tilføjes:

Nr. 13. at ved påfyldning af vand i forbindelse med brug af sprøjtemidler må der ikke være mulighed for tilbagesug. Der må derfor aldrig tages vand direkte fra en brønd/boring, et vandløb eller sø til dette formål.

Nr 14. at farligt affald opbevares under tag, i lukket emballage, på tæt bund med kant og uden afløb til kloak.

Nr 15. at pumper og maskiner til transport af gylle (pumpning af gylle til gyllevogne) altid skal være under opsyn, når de er i brug. Herudover skal pumpeanlægget være udformet således, at uvedkommende ikke kan aktivere pumpen, hvorved der kan ske utilsigtet udpumpning af gylle.

Nr 16. at der skal ske både en alarmering til alarmcentral (ring 112) og igangsætning af afværgeforanstaltninger, såfremt der sker uheld eller lignende, som kan medføre en forurening af omgivelser herunder vandløb.

Nr. 17. at oprøring af gylle i gyllebeholderne ikke foretages på fre-, lør- og søndage samt helligdage, og at husdyrgødning kun undtagelsesvis udbringes på fre-, lør- og søndage samt helligdage. I øvrigt skal regler om anvendelse og udbringning af husdyrgødning i henhold til den enhver tid gældende husdyrbekendtgørelse overholdes.

Nr. 18. at der til enhver tid skal kunne fremlægges tilsynsmyndigheden, Haderslev kommune, dokumentation (slagteriafregning o.l.) for størrelsen af husdyrproduktionen på virksomheden.

Nr. 19. at godkendelsen på 10.664 slagtesvin (30-100 kg) svarende til 294,0 DE. indebærer, at afgangsvægten kan variere i intervallet 100-110 kg, såfremt antallet af dyreenheder ikke overskrider 294,0 DE efter nuværende omregningsfaktorer.

Endvidere bemærkes, at krav til harmoniarealer er fastlagt i den til enhver tid gældende husdyrbekendtgørelse.

#### **Annoncering og offentlig fremlæggelse.**

Meddelelse om revurdering af miljøgodkendelse af 5. maj 1992 for virksomheden på matrikel nr 8 Marstrup, Hoptrup m.fl. beliggende Nørbygårdvej 50, 6100 Haderslev i henhold til § 17 bkg. nr 943 af 16. september 2004 om godkendelse af listevirksomheder vil blive annonceret i Haderslev Ugeavis onsdag den 18. maj 2005. Revurderingen vil være offentligt fremlagt i perioden den 18. maj 2005 til den 15. juni 2005 kl. 15.30.

De vil, senest når klagefristen er udløbet, blive underrettet om, hvorvidt der er indsendt klager til kommunen over afgørelsen.

Næste revurdering af godkendelsen iværksættes inden 1. januar 2013.

Klagevejledning er vedlagt.



## KLAGEVEJLEDNING

I henhold til lov om miljøbeskyttelse § 74, 77, 91 og 94 skal kommunalbestyrelsen give oplysning om følgende regler.

Kommunalbestyrelsens afgørelse kan påklages til Skov & Naturstyrelsen af:

- Den, til hvem afgørelsen er rettet.
- Enhver der har en individuel interesse i sagens udfald.
- De i §§ 98-100 nævnte klageberettigede organisationer og myndigheder.

Afgørelsen er sendt til følgende

Sønderjyllands amt Skelbækvej 2 6200 Aabenraa	Sønderjyllands amt Jomfrustien 2 6270 Tønder	Embedslægeinstitutionen Storetorv 10, I 6200 Aabenraa
DK's Naturfr.forening Masnedøgade 20 2100 København Ø	DK's Naturfr.forening Jan Nøjsen Simmerstedvej62 6100 Haderslev	Friluftsrådet V/Ejvind Bomme Slagtergade 48 6100 Haderslev

Klagefristen er 4 uger fra den dag, afgørelsen er meddelt den pågældende. I tilfælde, hvor offentlig annoncering har fundet sted, regnes klagefristen dog altid fra offentliggørelsens dato.

Klagen skal indgives skriftlig til:

Haderslev Kommune  
Teknik og Miljø  
Gåskærgade 28  
6100 Haderslev

der videreeksperderer til Skov & Naturstyrelsen.