



Langtofte I/S
c/o Svend Kjær Amstrup Jensen
Dover Kirkevej 6
6660 Lintrup

Dato: 19. maj 2022
Sagsnr.: 22/8364
CPR/CVR-nr.:
34382808

Kontaktperson:
Anna Kathrine Klitgaard

Dir. tlf.: 7996 6271

E-mail: akkl@vejen.dk

Ikke godkendelsespligtig ændring af tidligere godkendt projekt

Vejen Kommune har behandlet anmodning om ændring af det tidligere godkendte anlæg på Grænsevej 1A, 6660 Lintrup.

Afgørelse

Ændret staldindretning og placering jf. redegørelsen nedenfor kan gennemføres uden fornyet godkendelse i henhold til Husdyrbrugloven¹, da ændringen ikke indebærer "forøget forurening".

Vilkår i miljøtilladelsen fra december 2017 er stadig gældende.

Kommunens afgørelse gælder for det konkrete projekt. Hvis der sker ændringer i grundlaget for kommunens vurdering, skal du indsende en ny ansøgning til kommunen. Dette gælder for eksempel ændringer i forhold til det ansøgte produktionsareal, stald- og/eller dyretype.

Afgørelsen omfatter alene forholdet til Husdyrbrugloven. Øvrige relevante tilladelser og godkendelser skal indhentes særskilt.

Offentliggørelse og klageadgang

Kommunens afgørelse vil blive offentliggjort på kommunens hjemmeside den 24. maj 2022. Endvidere er afgørelsen sendt til organisationer og myndigheder, der fremgår af afsnittet "Øvrige forhold".

Der kan klages over kommunens afgørelse til Miljø- og Fødevareklagenævnet senest **den 21. juni 2022** jf. vedlagte klagevejledning.

Udnyttelse af afgørelsen

I kan udnytte afgørelsen uanset eventuelle klager, men I skal være opmærksomme på, at dette ikke begrænser Miljø- og Fødevareklagenævnets mulighed for at ændre eller ophæve Vejen Kommunes afgørelse.

¹ Lovbekendtgørelse om husdyrbrug og anvendelse af gødning m.v., LBK nr. 520 af 01/05/2019.

Redegørelse og Vurdering for projektet

Grundlag for sagsbehandling

- Vejen Kommunes miljøgodkendelse af 12. december 2017.
- Anmodning om ændret staldindretning m.m. af 21. april 2022.

Indsendte beregninger (scenarie skema nr. 110939) udført i ansøgningssystemet – før og efter situation.

Projektet

Projektet omhandler følgende ændringer:

- Starterstald med dybstrøelse opføres ikke.
- Forlængelse af mellemstald bliver kortere end først ansøgt. Den var ansøgt med både sengestald med linespil og dybstrøelse, men opføres uden dybstrøelsesdelen. Mellemstalden forlænges med 36 m, i stedet for de oprindelige 50 m.
- Der opføres en ny stald med dybstrøelse med gavl mod mellemstalden. Stalden vil få samme bredde og højde som mellemstalden og opføres i samme materialer. Stalden bliver 29 m bred og 49 m lang.

Den samlede ammoniakfordampning fra ejendommen er ens i de 2 scenarier (5464 kg N).

Nedenstående figurer og tabeller viser den tidligere godkendte placering af staldene og den nye ønskede placering.

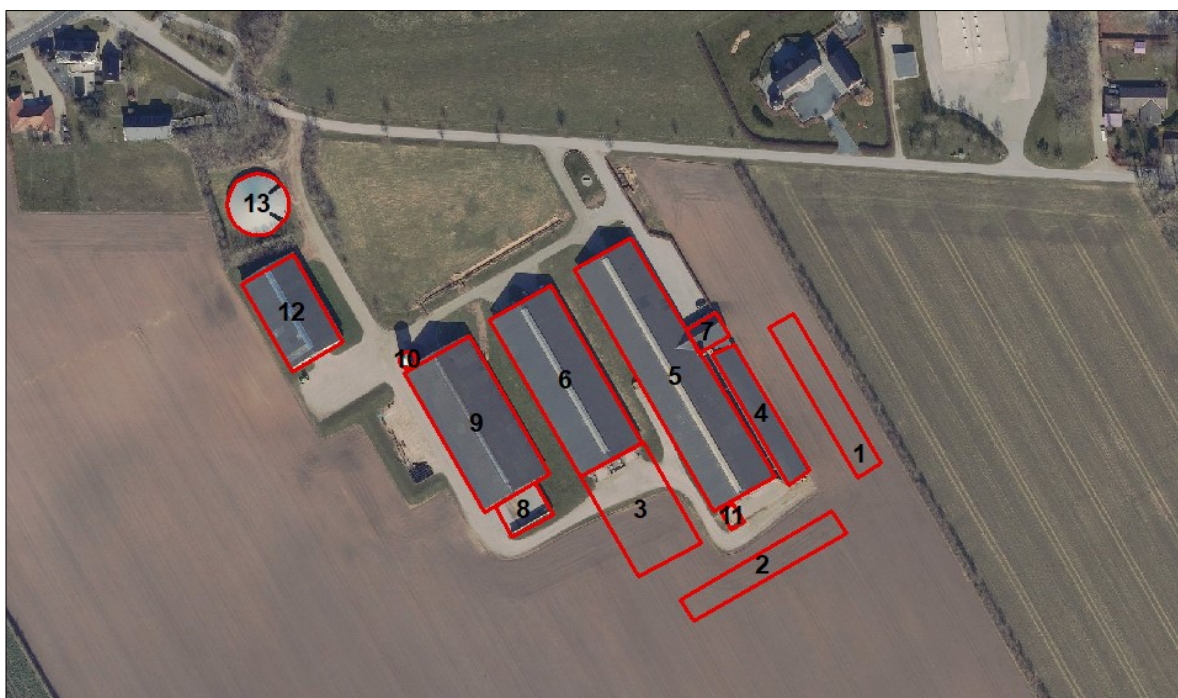

Figur 1. Tidligere godkendt placering og størrelse af anlæg på Grænsevej 1a.

Nr.	Anvendelse	Størrelse	Staldsystem	Dyr (vægt)	Stipladser
1*	NY Kalvestald (Starter)	685 m ²	Dybstrøelse	Tyrekalve 60-160 kg	167
2*	NY Kalvestald (Starter)	685 m ³	Dybstrøelse	Tyrekalve 60-160 kg	167
3	NY Tyrestald (Mellem)	1.400 m ²	Sengestald, spaltegulv, kanal og linespil Dybstrøelse hele arealet	Ungtyre 190-310 kg Tyrekalve 160-190 kg	96 128
4	Kalvestald (Starter)		Dybstrøelse	Tyrekalve 60-160 kg	166
5	Tyrestald (Slut)		Sengestald, spaltegulv, ringkanal/bagskyl Dybstrøelse hele arealet	Ungtyre 310-400 kg Ungtyre 310-400 kg	382 25
6	Tyrestald (Mellem)		Sengestald, spaltegulv, kanal og linespil	Ungtyre 190-310 kg	416
7	Kontor og teknikrum				
8	Ensilageplansilo				
9	Foderlade				
10	Fodersilo				
11	Møddingsplads				
12	Maskinhus				
13	Gyllebeholder				

Tabel 1. Ejendommens indretning samt fordeling af dyr, jf. godkendelse fra 2017. Bygningsnumre jf. figur 1.

Der ansøges om følgende ændringer på ejendommen:

Nr.	Anvendelse	Størrelse	Staldsystem	Dyr (vægt)	Stipladser
1	NY Dybstrøelsesstald	1472 m ²	Dybstrøelse	Tyrekalve 60-160 kg Tyrekalve 160-190 kg	167 128
3	NY Tyrestald (Mellem)	1008 m ²	Sengestald, spaltegulv, kanal og linespil Dybstrøelse hele arealet	Ungtyre 190-310 kg	96
4	Kalvestald (Starter)		Dybstrøelse	Tyrekalve 60-160 kg	166
5	Tyrestald (Slut)		Sengestald, spaltegulv, ringkanal/bagskyl Dybstrøelse hele arealet	Ungtyre 310-400 kg Ungtyre 310-400 kg	382 25
6	Tyrestald (Mellem)		Sengestald, spaltegulv, kanal og linespil	Ungtyre 190-310 kg	416
7	Kontor og teknikrum				
8	Ensilageplansilo				
9	Foderlade				
10	Fodersilo				
11	Møddingsplads				
12	Maskinhus				
13	Gyllebeholder				

Tabel 2 Ejendommens indretning samt fremtidig fordeling af dyr. Oversigt over ændring af godkendte bygninger på ejendommen - Bygningsnumre jf. figur 2.



Figur 2. Ny placering af anlæg på Grænsevej 1a.

Produktionens omfang

Der ændres ikke i antal af dyr, sammensætning af dyrene eller i antal stipladser i forhold til eksisterende godkendelse.

I godkendelsen fra 2017 skulle der i forlængelsen af mellemstalden (nr. 3 på figur 1) være både dybstrøelse og spalter. I den ansøgte ændring samles dybstrøelsen fra mellemstalden og starterstalden (nr. 1*/2* på figur 1) i den nye stald 1 (nr. 1 på figur 2), således at der ikke skal være dybstrøelse i mellemstalden (nr. 3 på figur 2).

Beskyttelse af jord, grundvand, overfladevand og natur

Ved ændret størrelse og placering af staldanlæg ændres afstandene til de omkringliggende naturpunkter. Der er udført beregninger i ansøgningssystemet, der viser uændret eller reduceret påvirkning. Dog stiger påvirkningen af ammoniak med 0,1 kg N til et skovareal syd for ejendommen. Dette areal er ikke udpeget som ammoniakfølsomt, men er blot taget med i beregningen som potentielt ammoniakfølsomt, for at vise at ammoniakpåvirkningen ikke overskrider 1 kg N. Der sker ingen øget påvirkning til ammoniakfølsomme naturtyper som følge af ændringen. Dette bevirker, at der ikke er behov for at stille yderligere vilkår end de allerede givne.



Håndtering og opbevaring af affald

Der vil ikke ske en ændring af håndtering og opbevaring af affald, der gør at der skal stilles yderligere vilkår end de allerede givne.

Begrænsning af eventuelle gener for naboer (lugt-, støj-, støv-, flue- eller lysgener).

Der er udført beregninger på lugt i ansøgningssystemet som viser, at afstanden til enkeltbolig øges en lille smule, med den ændrede placering af stalden. Den samlede lugtemissionen er den samme i de 2 scenarier.

Lugtberegning FØR ændring:

Bebyggelse	Kumulation	Model	Ukorrigeret geneafstand (ansøgt)	Ukorrigeret geneafstand (nudrift)	Korrigeret geneafstand (ansøgt)	Korrigeret geneafstand (nudrift)	Vægtet gennemsnits afstand	Bort-screenet	Genekriterie overholdt
+  Grænsevej 3	0	FMK	115,15	102,61	115,15	102,61	268,24	Ja	Ja
+  Kongeåvej 113	0	NY	333,86	260,67	333,86	260,67	333,86	Nej	Ja
+  Lintrup Ejerlav, Lintrup	0	NY	496,55	394,20	471,72	374,49	3.609,25	Ja	Ja

Lugtberegning EFTER ændring:

Bebyggelse	Kumulation	Model	Ukorrigeret geneafstand (ansøgt)	Ukorrigeret geneafstand (nudrift)	Korrigeret geneafstand (ansøgt)	Korrigeret geneafstand (nudrift)	Vægtet gennemsnits afstand	Bort-screenet	Genekriterie overholdt
+  Grænsevej 3	0	FMK	115,15	102,61	115,15	102,61	272,37	Ja	Ja
+  Kongeåvej 113	0	NY	289,44	260,67	289,44	260,67	328,31	Nej	Ja
+  Lintrup Ejerlav, Lintrup	0	NY	496,55	394,20	471,72	374,49	3.601,98	Ja	Ja

Vejen Kommune vurderer, at der ved de ønskede ændringer ikke vil ske stigninger på områder, der vedrører støv, støj, energi- og vandforbrug, skadedyr m.m.

Vejen Kommune vurderer, at der ikke er forhold vedrørende gener for naboer, der gør at der skal stilles yderligere vilkår end de allerede givne.

Den beregnede konsekvenszone er samme som i tidligere afgørelse.

Hensynet til landskabelige værdier og rekreative områder.

Den nye dybstrøelsesstald opføres i forlængelse af eksisterende stald, og i samme bredde, højde og materialer. Ejendommen vurderes til fortsat at fremstå som en samlet enhed og Vejen Kommune vurderer, at der ikke er forhold, der gør at der skal stilles yderligere vilkår end de allerede givne.

BAT for ejendommen

Miljøstyrelsens vejledende BAT-niveau er stadig opfyldt efter de ønskede ændringer.

Samlet vurdering

Vejen Kommune vurderer, idet der ikke sker nogen merforurening og ingen øgede gener i forbindelse med de ønskede ændringer, at disse kan foretages indenfor gældende miljøgodkendelse, og dermed meddeles der "ikke godkendelsespligt" til de ønskede projektændringer.

Øvrige forhold

Kopimodtagere af afgørelse

Sagro, Lisbeth Tønning, lit@sagro.dk

Embedslægerne i Region Syddanmark, sesyd@sst.dk

Danmarks Sportsfiskerforbund, Skyttevej 4, 7182 Bredsted
post@sportsfiskerforbundet.dk

Danmarks Fiskeriforening, Nordensvej 3, Taulov, 7000 Fredericia mail@dkfisk.dk

Ferskvandsfiskeriforeningen for Danmark, Formand Niels Barslund, Vormstrupvej 2,
7540 Haderup nb@ferskvandsfiskeriforeningen.dk

Danmarks Naturfredningsforening, Masnedøgade 20, 2100 København Ø dnvejen-sager@dn.dk

Rådet for Grøn Omstilling, Blegdamsvej 4B, 2200 København N husdyr@rgo.dk

Friluftsrådet, Scandiagade 13, DK-2450 København SV. Lokalafdeling: Friluftsrådet for
Trekantområdet, att. Bent Holgersen, Hvedevænget 30, 6600 Vejen, holgersen@vejen-net.dk

Dansk Ornitologisk forening, Vesterbrogade 140, 1620 København V, lokalkontoret
vejen@dof.dk

Museet på Sønderkov, post@sonderskov.dk

Venlig hilsen

Anna Kathrine Klitgaard
miljøingeniør

Vedlagt:

Bilag 1. Klagevejledning

Bilag 1.

Klagevejledning, jf. "Husdyrbrugloven" LBK nr. 520 af 01.05.2019.

Hvilke afgørelser, tilladelser og miljøgodkendelser kan påklages

Alle afgørelser, der er truffet af kommunen med hjemmel i "Husdyrbrugloven" eller regler, der er fastsat med hjemmel i loven, kan jf. § 76 påklages til Miljø- og Fødevareklagenævnet.

Hvem kan klage

Klageberettiget er enhver med væsentlig interesse i sagens udfald, miljøministeren samt visse landsdækkende organisationer, jf. §§ 84-87.

Til hvem skal der klages

Der skal klages via den elektroniske klageportal. Vejledning: www.naevneneshus.dk. Miljø- og Fødevareklagenævnet skal som udgangspunkt afvise en klage, der kommer uden om Klageportalen, hvis der ikke er særlige grunde til det. Hvis du ønsker at blive fritaget for at bruge Klageportalen, skal du sende en begrundet anmodning til den myndighed, der har truffet afgørelse i sagen. Myndigheden videresender herefter anmodningen til Miljø- og Fødevareklagenævnet, som træffer afgørelse om, hvorvidt din anmodning kan imødekommes.

Klagefrist

Klagen skal være indgivet senest 4 uger efter, at afgørelsen, tilladelsen eller miljøgodkendelsen er meddelt. Er afgørelsen offentligt bekendtgjort f.eks. ved annoncering, regnes klagefristen fra bekendtgørelsen, jf. § 79. En klage anses for at være indgivet, når den er tilgængelig for Vejen Kommune i Klageportalen.

Gebyr

Det er en betingelse for Miljø- og Fødevareklagenævnets behandling af en klage, at den, der klager, indbetaler et gebyr. Gebyret er på 900 kr. for private og 1.800 kr. for virksomheder og organisationer (2016 niveau, gebyret indeksreguleres hvert år). Gebyret betales enten direkte med betalingskort eller der sendes en opkrævning. Miljø- og Fødevareklagenævnet vil ikke påbegynde behandlingen af klagen, før gebyret er modtaget. Vejledning om gebyrordningen kan findes på nævnets hjemmeside (www.naevneneshus.dk). Gebyret tilbagebetales, hvis den, der klager, får helt eller delvis medhold i klagen.

Domstolsprøvelse

Hvis afgørelsen ønskes indbragt for domstolene, skal dette ske inden 6 måneder efter, at afgørelsen er offentliggjort, jf. § 90.

Opsættende virkning

En klage over en afgørelse har ikke opsættende virkning på retten til at udnytte tilladelsen eller miljøgodkendelsen, medmindre Miljø- og Fødevareklagenævnet bestemmer andet.

Tilladelsen/godkendelsen må ikke udnyttes, hvis den indeholder placering af driftsbygninger væk fra de øvrige driftsbygninger, jf. § 81. Dette vil være angivet i afgørelsen.

Udnyttelse af en tilladelse eller miljøgodkendelse kan kun ske under opfyldelse af vilkårene, som er fastsat i tilladelsen eller miljøgodkendelse.