



**§ 16 b tilladelse med vilkår
"Hindsels"
Hindselsvej 24
7790 Thyholm
Meddelt 17. januar 2019**

TÆT PÅ MENNESKER TEKNOLOGI OG NATUR

Indholdsfortegnelse

Ikke teknisk resumé	5
1. Tilladelsen med vilkår	6
1.1 Ansøgning om tilladelse	6
1.2 Tilladelse efter § 16 b	6
1.3 Oversigt over vilkår	7
1.4 Offentlighed	10
1.5 Klage- og søgsmålsvejledning	11
2. Baggrund for tilladelsen	12
2.1 Meddelelsespligt	12
2.2 Udnyttelse af tilladelsen og bortfald	12
2.3 Retsbeskyttelse	12
3. Beliggenhed og planmæssige forhold	13
3.1 Erhvervsmæssigt nødvendigt byggeri	13
3.2 Afstandskrav, bygge- og beskyttelseslinjer, fredninger m.v.	13
3.3 Landskabsforhold, bygninger og beplantning	14
4. Husdyrhold, staldanlæg og driftsforhold	15
4.1 Husdyrhold og stalde	15
4.2 Reststoffer, affaldsproduktion og brug af naturressourcer	16
4.3 Driftsforstyrrelser og uheld	21
5. Gødningsproduktion – håndtering og opbevaring	22
5.1 Flydende og fast husdyrgødning	22
6. Gener fra husdyrbruget	23
6.1 Lugt	23
6.2 Støj	24
6.3 Støv og transport	26
6.4 Fluer og skadedyr	27
7. Ammoniak, natur og bilag IV arter	29
7.1 Ammoniak og natur	29
7.2 Påvirkning af arter med særlige beskyttelseskrav (Bilag IV arter)	31
8. Bedste tilgængelige teknik (BAT)	32
8.1 Ansøgers BAT redegørelse	32
8.2 Fodring	34
8.3 Forbrug af vand og energi	34
8.4 Opbevaring og udbringning af husdyrgødning	35
8.5 Staldindretning	36
9. Husdyrbrugets ophør	36
10. Egenkontrol og dokumentation	37
11. Grænseoverskridende virkninger	38



Bilag 1 Situationsplan med produktionsarealer	39
Bilag 2 Regnvandsledninger.....	40
Bilag 3 § 3 natur, kategori 1 og 2 natur, Natura 2000.....	41



Datablad

Afgørelsesdato	17. januar 2019
Afgørelsestype	§ 16 b tilladelse med vilkår
Husdyrbrugets navn	"Hindsels"
Husdyrbrugets adresse	Hindselsvej 24, 7790 Thyholm
Husdyrbrugets ejer	Askov Overgård Hindselsvej 24, 7790 Thyholm
Husdyrbrugets kontaktperson (ansvarlig for dyreholdet)	Thomas Gravgaard Hovedvejen 61, Floulev, 7790 Thyholm
Brugstype	Slagtesvin
CVR nr. / P nr.	26042801/1001339997
CHR nr.	97298
Ejendomsnr.	6710099758
Matrikel nr.	1a, 1b og 1c - Hindsels Hgd., Hvidbjerg 3g - Semb By, Hvidbjerg 5e og 9a Styvel By, Hvidbjerg
Husdyrbrugets miljøkonsulent	LandboThy Lone Hymøller lhy@landbothy.dk
Godkendelses- og tilsynsmyndighed	Struer Kommune
Sagsbehandler	Kristian Iversen

Ikke teknisk resumé

Thomas Graugaard har den 11. december 2018 ansøgt om en tilladelse efter husdyrbruglovens § 16 b til den eksisterende produktion af slagtesvin på husdyrbruget "Hindsels" beliggende Hindselsvej 24, 7790 Thyholm.

Da den samlede ammoniakemission fra husdyrbruget er på 3.310,1 kg NH₃-N/år, skal husdyrbruget have en miljøtilladelse efter husdyrbruglovens § 16 b.

Ejendommen har en § 11 miljøgodkendelse efter husdyrbrugloven meddelt den 2. juni 2015.

Der er nu søgt om en miljøtilladelse efter husdyrbruglovens § 16 b. Ansøger ønsker ikke at foretage ændringer på husdyrbruget, men blot en tilladelse efter de nye regler i husdyrbrugloven som er baseret på m² produktionsareal. Derved opnås mere fleksibilitet med hensyn til antal producerede slagtesvin og afgangsvægt.

Husdyrbruget har ikke biaktiviteter, som er omfattet af godkendelsespligt efter miljøbeskyttelsesloven.

I tilladelsen er der redegjort for de miljømæssige konsekvenser af det ansøgte, og der er redegjort for husdyrbrugets anvendelse af bedste tilgængelige teknik. Der er i tilladelsen stillet en række vilkår som sikrer, at husdyrbruget kan drives uden at påvirke miljøet væsentligt.

Miljøet skal i denne sammenhæng forstås som omgivelserne i bred forstand, herunder befolkning, flora, fauna, vandmiljø, landskab og kulturmiljø samt ressourceforbrug.

Ved vurderingerne er der inddraget alle etableringer, udvidelser og ændringer af husdyrbruget, der er godkendt, tilladt eller afgjort efter anmeldelse inden for de seneste 8 år før afgørelsen er truffet.

1. Tilladelsen med vilkår

1.1 Ansøgning om tilladelse

Struer Kommune har den 11. december 2018 modtaget en ansøgning om en § 16 b tilladelse efter den nye husdyrbruglov til produktionen af slagtesvin på husdyrbruget "Hindsels" beliggende Hindselsvej 24, 7790 Thyholm.

Ansøgningen om tilladelse er baseret på de oplysninger, der er indsendt i husdyrgodkendelse.dk i ansøgningen med nr. 207371 - version 1.

Struer Kommune har senest været på miljøtilsyn den 14. september 2018.

1.2 Tilladelse efter § 16 b

Tilladelsen omfatter husdyrbrugets produktionsanlæg med tilhørende anlæg til opbevaring af husdyrgødning og foder.

Der er i tilladelsen stillet vilkår, der sikrer, at husdyrbruget efter meddelelse af miljøtilladelsen ikke vil have en væsentlig virkning på miljøet.

Desuden er der stillet forskellige vilkår for at fastholde forudsætningerne for de vurderinger, der danner grundlag for tilladelsen.

Det er Struer Kommunes samlede vurdering, at det ansøgte, ikke vil medføre en væsentlig virkning på miljøet (nabobeboelser, Natura 2000-områder, øvrig natur og landskabelige værdier).

Godkendelser i forhold til anden lovgivning (f.eks. efter byggeloven, planloven, m.v. samt ændringer i afledning af spildevand og overfladevand efter miljøloven) skal husdyrbruget selv sørge for at søge om separat.

Husdyrbruget skal til enhver tid leve op til gældende regler i love og bekendtgørelser; også selvom disse regler eventuelt måtte være skærpede i forhold til denne tilladelse.

Med mindre andet er anført gælder vilkårene fra det tidspunkt, hvor tilladelsen er taget i brug.

Lovgrundlag

Ansøgningen er behandlet efter reglerne i Husdyrbrugloven¹ med tilhørende bekendtgørelse² og vejledning. Derudover er der foretaget en vurdering af ansøgningen efter reglerne i habitatbekendtgørelsen³. Ifølge denne skal kommunen, før der bliver meddelt en tilladelse eller godkendelse til et husdyrbrug, foretage en vurdering af, om projektet i sig selv, eller i forbindelse med andre planer og projekter, kan påvirke et Natura 2000-område væsentligt.

1.3 Oversigt over vilkår

¹ Lovbekendtgørelse om husdyrbrug og anvendelse af gødning m.v. nr. 1020 af 6 juli 2018

² Bekendtgørelse nr. 1467 af 6. december 2018 om godkendelse og tilladelse m.v. af husdyrbrug

³ Bekendtgørelse nr. 1240 af 24. oktober 2018 om udpegning og administration af internationale naturbeskyttelsesområder samt beskyttelse af visse arter.

Herunder er en oversigt over de vilkår, der er meddelt i tilladelsen efter § 16 b.

Dyretyper og produktionsareal

1. Fordelingen af dyretyper, staldsystemer og størrelsen af produktionsarealet i det enkelte staldafsnit, skal svare til nedenstående og må ikke ændres uden en forudgående godkendelse/tilladelse fra tilsynsmyndigheden.

Stalde og produktioner						
Staldnavn	Staldstørrelse (m ²)	Ventilation	Kildehøjde	Produktion	Antal måneder udegående	Produktionsareal (m ²)
Ansøgt drift						
Stald G	299	Mekanisk ventilation	6 m	(#105722) Slagtesvin. Delvis spaltegulv, 25 - 49 % fast gulv	0	232
Stald H	294	Mekanisk ventilation	6 m	(#105739) Slagtesvin. Delvis spaltegulv, 25 - 49 % fast gulv	0	240
Stald I	1054	Mekanisk ventilation	6 m	(#105774) Slagtesvin. Drænet gulv + spalter (33 %/ 67%)	0	860
Aflast	75	Mekanisk ventilation	6 m	(#114160) Slagtesvin. Drænet gulv + spalter (33 %/ 67%)	0	67
Sum						1399

Opbevaring af olie- og kemikalieaffald

2. Bedriftens olie- og kemikalieaffald skal opbevares i tæt emballage beregnet til formålet og være tydeligt mærket med angivelse af indhold. Oplaget må ikke medføre forurening eller risiko for forurening af omgivelserne f.eks. ved afløb til kloak, jord, overfladevand eller grundvand.

Oplaget skal som minimum være overdækket med et halvtag og stå på støbt bund. Pladsen skal indrettes med fald, fordybning eller opkant, så en mængde mindst svarende til indholdet af den største beholder vil blive tilbageholdt, hvis der sker spild eller lækage. Anden tilsvarende foranstaltning, der skaber samme sikkerhed mod forurening, er også acceptabel.

Eventuelt spild skal opsamles af velegnet adsorptionsmateriale og bortskaffes som farligt affald.

Se afsnit 10 med egenkontrol vilkår.

Støj

3. Den eksterne støjbelastning fra landbrugsdriften på ejendommens bygningsparcel, herunder fra staldene og gyllebeholdere, må i intet punkt - målt på nærmeste nabobeboelse med tilhørende arealer i tilknytning til boligen - overstige nedenstående værdier. De angivne værdier for støjbelastningen er de ækvivalente, korrigerede lyd niveauer i dB(A):

Tidsrum	Grænseværdi dB(A)	Referencetidsrummet
Mandag-Fredag kl. 07.00-18.00 Lørdag kl. 07.00-14.00	55	8 timer
Lørdag kl. 14.00-18.00 Søn- og helligdage kl. 07.00-18.00	45	8 timer
Mandag-Fredag kl. 18.00-22.00 Lørdag kl. 18.00-22.00 Søn- og helligdage kl. 18.00-22.00	45	1 time
Alle dage kl. 22.00-07.00	40	½ time

Referencetidsrummet er tidsrummet med størst støjbelastning inden for den angivne periode. Grænseværdien skal være overholdt inden for dette tidsrum

Om natten (kl. 22.00-7.00) må maksimalværdier af støjniveauet ikke overstige 55 dB(A).

4. Tilsynsmyndigheden kan bestemme, at virksomheden skal dokumentere, at grænseværdierne for støj er overholdt, dog højst 1 gang årligt. Dokumentationen skal sendes til tilsynsmyndigheden sammen med oplysninger om driftsforholdene under målingen/beregningen.

Målingerne/beregningerne skal udføres og rapporteres som "Miljømåling – ekstern støj" af en enhed, som er optaget på Miljøstyrelsens liste over godkendte laboratorier. Virksomhedens støj skal dokumenteres ved måling eller efter gældende vejledninger fra Miljøstyrelsen, pt. Nr. 6/1984 om Måling af ekstern støj og nr. 5/1993 om beregning af ekstern støj fra virksomheder.

Målingerne/beregningerne skal foretages på/for de mest støjbelastede områder udenfor husdyrbrugets grund og under de mest støjbelastede driftsforhold – eller efter anden aftale med tilsynsmyndigheden.

Viser kontrolmålingen en overskridelse af de fastsatte støjgrænser, kan tilsynsmyndigheden kræve, at der iværksættes støjreducerende tiltag.

Fluer

5. Den ansvarlige for husdyrbruget skal sørge for effektiv fluebekæmpelse i overensstemmelse med de nyeste retningslinjer fra Aarhus Universitet, Institut for Agroøkologi.
Se afsnit 10 om egenkontrol vilkår.

BAT**Forbrug af vand og energi**

6. Hvis der anvendes højtryksrensere, kompressorer og lignende skal disse holdes ved lige, så strømforbruget bliver minimeret. Husdyrbruget skal mundtligt kunne redegøre for vedligeholdelsen overfor tilsynsmyndigheden.
7. Mindst én gang hvert kvartal skal husdyrbrugets forbrug af el og vand notes/registeres. Se også egenkontrolafsnittet.

Egenkontrol og dokumentation

8. Kvitteringer for aflevering af farligt affald skal opbevares på husdyrbruget i minimum 3 år og kunne fremvises for tilsynsmyndigheden.
9. De kvartalsvise aflæsninger af el- og vandforbrug skal opbevares i 3 år og kunne fremvises hvis tilsynsmyndigheden forlanger det. Formkrav til aflæsningerne aftales nærmere med tilsynsmyndigheden.
10. Hvis tilsynsmyndigheden konstaterer, at der er så væsentlige gener i form af fluer, at det er nødvendigt med særlige tiltag, kan kommunen stille krav om, at der skal føres en journal over fluebekæmpelsen. Indholdet af journalen skal aftales med tilsynsmyndigheden.
11. Husdyrbruget skal overfor tilsynsmyndigheden mundtligt kunne redegøre for vedligeholdelsen af højtryksrensere, kompressorer m.v.

1.5 Offentlighed

Foroffentlighedsfase

Struer Kommune har vurderet, at § 16 b ansøgningen ikke skal annonceres.

Partshøring og nabohøring

Udkastet til tilladelse har været i høring hos ansøger og dennes konsulent.

Ifølge Husdyrbruglovens⁴ § 56 stk. 1 skal udkastet i en 2 ugers nabohøring.

Udkastet har været i høring hos ejere af og beboere i beboelser, der grænser matrikulært op til Hindselsvej 24:

Hindselsvej 18 B, 20, 22, 24, 25 og 27
Styvelvej 10

Der er foretaget 2 ugers nabo-/partshøring (§ 56 stk. 1 HBL) med frist for indgivelse af bemærkninger senest den **16. januar 2019**.

Udkastet har ikke været i høring hos ejere af nabomatrikler uden beboelse, idet Struer Kommune har vurderet, at afgørelsen er af underordnet betydning for disse naboer (§ 56 stk. 2 HBL).

Der er ikke indkommet bemærkninger i høringsperioden.

Offentliggørelse

Tilladelsen er offentliggjort den 17. januar 2019 på Struer Kommunes hjemmeside på www.struer.dk og på miljøstyrelsens digitale miljøportal <https://dma.mst.dk>.

Følgende parter har modtaget den endelige afgørelse til orientering:

Ansøger

Thomas Graugaard, Hovedvejen 61, Floulev, 7790 Thyholm
LandboThy, Lone Hymøller, Silstrupparken 2, 7790 Thisted

Ejer

Askov Overgaard, Hindselsvej 24, 7790 thyholm

Evt. Høringsparter, der har indsendt bemærkninger i høringsperioden: Ingen

Øvrige parter

Sundhedsstyrelsen, Embedslægeinstitutionen Midtjylland, senord@sst.dk

Danmarks Fiskeriforening, mail@dkfisk.dk

Danmarks Sportsfiskerforbund, post@sportsfiskerforbundet.dk

Ferskvandsfiskeriforeningen for Danmark, nb@ferskvandsfiskeriforeningen.dk

Danmarks Naturfredningsforening, dnstruer-sager@dn.dk

Danmarks Naturfredningsforening, Struer, struer@dn.dk

Det Økologiske Råd, husdyr@ecocouncil.dk

Dansk Ornitologisk Forening, natur@dof.dk

Dansk Ornitologisk Forening, struer@dof.dk

Holstebro Museum, Mette.klingenberg@holstebro-museum.dk

Arbejderbevægelsens Erhvervsråd, ae@ae.dk

⁴ Lovbekendtgørelse om husdyrbrug og anvendelse af gødning m.v. nr. 1020 af 6 juli 2018

Forbrugerrådet, fbr@fbr.dk
Styrelsen for Patientsikkerhed, stps@stps.dk

1.6 Klage- og søgsmålsvejledning

Du kan klage over afgørelsen til Miljø- og Fødevareklagenævnet. Klageberettiget er ansøger, klageberettigede myndigheder og organisationer og enhver, der har en individuel, væsentlig interesse i sagen.

En eventuel klage skal stiles til Miljø- og Fødevareklagenævnet og indsendes gennem Klageportalen via www.borger.dk eller www.virk.dk. Klagen skal indsendes **senest den 24. februar 2019**. Er klagen ikke modtaget senest kl. 23.59 på datoen for klagefristens udløb, kan klagenævnet beslutte at klagen ikke er indsendt rettidigt. En klage er indgivet, når den er tilgængelig for Struer Kommune på Klageportalen.

En eventuel klage har ikke opsættende virkning, medmindre klagenævnet bestemmer andet, hvorfor afgørelsen på eget ansvar kan udnyttes før klagefristen er udløbet.

Det er en betingelse for klagenævnets behandling af klagen, at klager indbetaler et gebyr til Miljø- og Fødevareklagenævnet.

Vejledning om gebyrordningen og gebyrets størrelse kan findes på Miljø- og Fødevareklagenævnets hjemmeside – <https://naevneneshus.dk/>.

Hvis nogen klager over afgørelsen, vil dette blive meddelt ansøger.

Ønsker du afgørelsen prøvet ved domstolene, skal sagen være anlagt inden 6 måneder efter annonceringen.

På vegne af Struer Kommune



Kristian Iversen
Agronom

2. Baggrund for tilladelsen

I det følgende beskrives en række juridiske forhold ved tilladelsen. Herunder faktuelle oplysninger vedrørende husdyrbruget - meddelelesespligt, gyldighed, retsbeskyttelse og hvad der skal til for at tilladelsen er udnyttet.

2.1 Meddelelesespligt

Tilladelsen gælder for det ansøgte. Der må ikke ske ændringer i forudsætningerne for beregningerne i ansøgningen, før ændringerne er anmeldt til og godkendt af Struer Kommune.

Den ansvarlige for husdyrbruget har pligt til at underrette kommunen (tilsynsmyndigheden) ved ændringer i ejerforhold eller ændringer af, hvem der er ansvarlig for den daglige drift af husdyrbruget.

Der er også pligt til at meddele kommunen, hvis driften indstilles for en længere periode.

2.2 Udnyttelse af tilladelsen og bortfald

Tilladelsen bortfalder, hvis den ikke er udnyttet inden 6 år fra datoen for meddelelsen. Hvis en del af tilladelsen ikke er udnyttet, bortfalder tilladelsen for denne del.

En tilladelse, der omfatter byggeri, anses for at være udnyttet, når byggeriet er afsluttet. Hvis der ikke skal bygges nyt, vil tilladelsen blive anset for udnyttet, når det bliver konstateret at det, der er givet tilladelse til, faktisk er gennemført (§ 49 husdyrgodkendelsesbekendtgørelsen).

Hvis en del af tilladelsen, efter den har været fuldt udnyttet, ikke har været helt eller delvist udnyttet i 3 på hinanden følgende år, bortfalder den del af tilladelsen, der ikke har været udnyttet i de 3 år.

Med udnyttet menes, at mindst 25 % af det tilladte produktionsareal udnyttes driftsmæssigt.

Med driftsmæssig udnyttelse forstås, at der på det pågældende produktionsareal mindst produceres 50 % af det mulige indenfor rammerne af dyrevelfærdskrav eller andre relevante krav.

2.3 Retsbeskyttelse

Med tilladelsen følger 8 års retsbeskyttelse på de vilkår, der fremgår af tilladelsen, fra den dato tilladelsen er meddelt (HBL § 40 stk.1).

3. Beliggenhed og planmæssige forhold

I det følgende er der en beskrivelse/vurdering af husdyrbrugets placering i forhold til de fastlagte afstandskrav i husdyrbrugloven. Det er også vurderet, om eventuelt nyt byggeri er erhvervsmæssigt nødvendigt for ejendommens drift som landbrugsejendom og der er foretaget en vurdering i forhold til de landskabelige værdier.

3.1 Erhvervsmæssigt nødvendigt byggeri

Beskrivelse

Der er ikke søgt om at etablere nyt byggeri i forbindelsen med tilladelsen.

Vurdering

Ikke relevant

3.2 Afstandskrav, bygge- og beskyttelseslinjer, fredninger m.v.

Beskrivelse

Ejendommen er beliggende i landzone. Der er søgt om en tilladelse til det eksisterende produktionsareal efter reglerne i den nye husdyrbruglov, der trådte i kraft pr. 1. august 2017.

Vurdering

Kommunen skal sikre, at husdyrbruget kan drives på stedet uden at påvirke omgivelserne på en måde, som er uforenelig med hensynet til omgivelserne, og at afstandskravene overholdes.

Da der ikke bliver etableret nyt byggeri, er det ikke relevant at foretage disse vurderinger.

Nedenstående er blot en opsummering af, hvilke afstandskrav, der skal være opfyldt for det eksisterende byggeri.

Tabel 1 – Afstandskrav og faktiske afstande

	Afstand fra eksisterende stalde	Lovkrav jf. husdyrbrugloven (minimum)
Ikke almene vandforsyningsanlæg	> 1.000 m	25 m
Almene vandforsyningsanlæg (Lyngs Vandværk)	> 1.000 m	50 m
Vandløb/dræn/søer	490 m	15 m
Offentlig og privat fælles vej	50 m	15 m
Levnedsmiddelvirksomhed	> 25 m	25 m
Beboelse på samme ejendom	55 m	15 m
Naboskel	> 100 m	30 m
Nærmere bestemte ammoniakfølsomme naturtyper beliggende indenfor eller udenfor internationale naturbeskyttelsesområder	> 200 m	10 m

Afstandskrav efter husdyrbruglovens § 6

Der er forbud mod at etablere eller udvide husdyranlæg og gødnings- og ensilageopbevaringsanlæg indenfor følgende områder eller afstande, hvis det medfører forøget forurening:

- Indenfor eksisterende eller ifølge kommuneplanens rammedel fremtidigt byzone- eller sommerhusområde
- Område i landzone, der i lokalplan er udlagt til boligformål, blandet bolig og erhvervsformål eller i offentlige formål med henblik på beboelse, institutioner, rekreative formål og lignende
- I en afstand af mindre end 50 meter fra ovennævnte områder
- I en afstand af mindre end 50 meter fra nabobeboelse.

Da der ifølge den nye husdyrbruglov ikke sker en udvidelse af husdyrbruget i forbindelse med denne tilladelse, er disse afstandskrav ikke relevante.

Afstandskrav efter husdyrbruglovens § 7

Der må ikke ske etablering, udvidelse eller ændring af husdyranlæg eller gødningsopbevaringsanlæg på et husdyrbrug, hvis anlægget ligger i en afstand af mindre end 10 m til eller helt eller delvist indenfor

- 1) nærmere bestemte ammoniakfølsomme naturtyper beliggende indenfor internationale naturbeskyttelsesområder eller
- 2) nærmere bestemte ammoniakfølsommers naturtyper beliggende udenfor internationale naturbeskyttelsesområder.

Da der ifølge den nye husdyrbruglov ikke sker en udvidelse af husdyrbruget i forbindelse med denne tilladelse, er disse afstandskrav ikke relevante.

3.3 Landskabsforhold, bygninger og beplantning

Beskrivelse

Husdyrbruget er beliggende i det åbne land. I et landskab, der er karakteriseret som let skrånende og bølgende terræn præget af intensiv landbrugsproduktion.

I en landskabskarakteranalyse vurderes det, at oplevelsen af kystlandskabet er sårbart over for nyt markant landbrugsbyggeri.

Husdyrbruget er beliggende på det nordøstlige Thyholm ca. 3.700 m nordøst for Hvidbjerg og med en afstand på ca. 150 m til fjorden.

Anlægget ligger i åbent landskab præget af, og udlagt til, landbrugsdrift. Anlægget ligger indenfor strandbeskyttelseslinjen, men udenfor fredninger, klit-, sø-, å- og fortidsmindebeskyttelseslinjer samt kirke- og skovbyggelinjer. Der er tale om eksisterende bygninger og anlæg, så der ændres ikke på anlæggets landskabelige fremtoning eller påvirkning af landskabelige, kulturhistoriske, geologiske, rekreative eller naturmæssige værdier.

De eksisterende driftsbygninger ligger i tilknytning til hinanden og fremstår som en helhed.

Vurdering

Husdyrbruget ligger indenfor kystnærhedszonen, men idet der ikke skal bygges nyt på ejendommen, sker der ikke en væsentlig påvirkning af landskabet som følge af projektet.

Struer Kommune vurderer samlet set, at projektet ikke vil forringe de landskabelige, kulturhistoriske, naturmæssige, geologiske eller rekreative værdier i området.

På baggrund af ovenstående stilles ingen vilkår.

4. Husdyrhold, staldanlæg og driftsforhold

I det følgende beskrives og vurderes husdyrholdets sammensætning, staldindretning, fodring, vand- og energiforbrug, samt håndtering af spildevand, regnvand, affald, kemikalier, driftsforstyrrelser og uheld.

4.1 Husdyrhold og stalde

Beskrivelse

Der sker ingen ændringer i produktionsarealernes størrelse eller fordeling i forbindelse med ansøgningen.

Fordelingen af produktionsarealerne fremgår af følgende tabel:

Tabel 2 – Produktionsareal

Stalde og produktioner						
Staldnavn	Staldstørrelse (m ²)	Ventilation	Kildehøjde	Produktion	Antal måneder udegående	Produktionsareal (m ²)
Ansøgt drift						
Stald G	299	Mekanisk ventilation	6 m	(#105722) Slagtesvin. Delvis spaltegulv, 25 - 49 % fast gulv	0	232
Stald H	294	Mekanisk ventilation	6 m	(#105739) Slagtesvin. Delvis spaltegulv, 25 - 49 % fast gulv	0	240
Stald I	1054	Mekanisk ventilation	6 m	(#105774) Slagtesvin. Drænet gulv + spalter (33 %/ 67%)	0	860
Aflast	75	Mekanisk ventilation	6 m	(#114160) Slagtesvin. Drænet gulv + spalter (33 %/ 67%)	0	67
Sum						1399

Produktionsarealet forbliver samlet på 1.399 m².

Vurdering

Forudsætningerne for dyretyper, staldsystemer og produktionsareal i de enkelte staldafsnit er forudsætninger for beregningerne i ansøgningen og fastholdes derfor ved nedenstående vilkår:

På baggrund af ovenstående stilles følgende vilkår:

1. Fordelingen af dyretyper, staldsystemer og størrelsen af produktionsarealet i det enkelte staldafsnit, skal svare til nedenstående og må ikke ændres uden en forudgående godkendelse/tilladelse fra tilsynsmyndigheden.

Stalde og produktioner						
Staldnavn	Staldstørrelse (m ²)	Ventilation	Kildehøjde	Produktion	Antal måneder udegående	Produktionsareal (m ²)
Ansøgt drift						
Stald G	299	Mekanisk ventilation	6 m	(#105722) Slagtesvin. Delvis spaltegulv, 25 - 49 % fast gulv	0	232
Stald H	294	Mekanisk ventilation	6 m	(#105739) Slagtesvin. Delvis spaltegulv, 25 - 49 % fast gulv	0	240
Stald I	1054	Mekanisk ventilation	6 m	(#105774) Slagtesvin. Drænet gulv + spalter (33 %/ 67%)	0	860
Aflast	75	Mekanisk ventilation	6 m	(#114160) Slagtesvin. Drænet gulv + spalter (33 %/ 67%)	0	67
Sum						1399

4.2 Reststoffer, affaldsproduktion og brug af naturressourcer

I dette afsnit er det beskrevet hvilke råvarer og hjælpestoffer, der anvendes på husdyrbruget samt opgjort hvilke affaldsmængder, der fremkommer, og hvordan de sorteres og bortskaffes.

Olie- og kemikalieaffald:

Serviceeftersyn og olieskift på traktorer og andre selvkørende maskiner sker normalt af faguddannet personale på landbrugsmaskinværksteder, som bortskaffer spildolie og andet i forbindelse med eftersynene. Den årlige mængde af spildolie på ejendommen er derfor begrænset. Den mængde der spildolie der i øvrigt opsamles og bortskaffes gennem olieleverandøren eller gennem kommunalt godkendte/anviste ordninger.

Andet kemikalieaffald i form af malingsrester og andre olieholdige produkter samt specialrengøringsmidler til rensning af maskiner vil normalt kun forekomme i begrænsede mængder. Bortskaffes gennem kommunalt godkendte/anviste ordninger.

Rengørings- og desinfektionsmidler anvendt til staldrengøringsarbejder er generelt hurtigt nedbrudte. Alle indkøbte mængder forventes anvendt, hvorved restmængder normalt ikke vil forekomme.

Kemisk emballageaffald

Stammer hovedsageligt fra rengørings- og desinfektionsmidler samt i mindre mængder eventuelt fra olieholdige specialprodukter, maling m.m. Bortskaffes gennem kommunalt godkendte/anviste ordninger.

Sprøjtemiddelrester markbrug

Mængden af kemikalieaffald fra markbrugets sprøjtemidler søges begrænset ved at begrænse indkøb af sprøjtemidler til, hvad der forventes at blive brugt. Restmængder bortskaffes via kommunal godkendte/anviste ordninger.

Veterinært affald

Omfatter medicinrester og medicinsk udstyr i form af brugte skalpeller, sprøjter og kanyler. I landbruget anvender brugeren ikke medicinske præparater, og der opstår ikke vævsaffald, som ved udslip kan udgøre en særlig risiko for det omgivende miljø. I tilfælde af, at der skal anvendes særlige medicinske præparater til særlige behandlinger, som ved sin virkemåde kan udgøre en risiko for det omgivende miljø eller de personer, der håndterer præparatet, foretages behandlinger af en dyrlæge, som også er ansvarlig for håndteringen af eventuelt affald.

Brugte kanyler, skalpeller og sprøjter vurderes ikke at udgøre en generel miljøtrussel, men skal af arbejdsmiljømæssige årsager, for at undgå skader på medarbejdere, dyr og andre, der håndterer affaldet, håndteres forsvarligt. Opsamling sker derfor i egnede plastbeholdere, som bortskaffes gennem kommunalt godkendte/anviste ordninger.

Mængden af medicinrester vil være små, idet alt indkøbt medicin normalt vil blive anvendt til behandling. Eventuelle rester bortskaffes via apoteket eller andre godkendte ordninger.

Døde dyr

Bortskaffelse: Autoriseret destruktionsanstalt (DAKA) jf. gældende lovgivning:

Udlevering: Mindre dyr i container.

Større dyr under kadaverkappe.

Ufarligt emballageaffald

De væsentligste mængder foder leveres i løs vægt uden emballage, men enkelte specialprodukter leveres som sækkevarer/storsække eller i plastdunke. Såsæd til markbruget leveres som sækkevarer eller i storsække. Emballageaffald fra medicinpakninger forefindes kun i begrænsede mængder.

Derud over forekommer emballage fra rengørings- og desinfektionsmidler. Afdækningsplast fra ensilage og/eller halm forekommer kun i begrænsede mængder på svinebrug.

I det omfang ufarligt emballageaffald kan bortskaffes med dagrenovationen, bortskaffes det af den vej. Øvrigt affald bortskaffes i overensstemmelse med kommunens regulativer for affald.

I det omfang der bliver større mængder emballageaffald fra foderleverancer og leverancer af sædekorn og andre produkter til markbruget, samt plastdunke og afdækningsplast, bortskaffes de således gennem kommunalt godkendte/anviste ordninger.

Affaldsmængder

<u>Affaldstype</u>	<u>EAK-koder</u>	<u>Årlig mængde</u>	<u>Bortskaffelse</u>
Animalsk affald (Døde dyr)	02 01 02	Variierende Svarende til ca. 3% dødelighed	DAKA
Emballage sædekorn, foderleverancer m.m.	02 01 099	Max 500 kg	Kommunal ordning
Emballage rengørings- og desinfektionsmidler	02 01 09	Max. 200 kg	Kommunal ordning
Emballage sprøjtemidler markbrug	02 01 08 02 01 09	Max. 75 kg	Kommunal ordning
Overdækningsplast	02 01 04	Begrænset på svi- neejendom	Kommunal ordning
Spildolie	02 01 09	Max. 50 L i tromle/dunk	Olieleverandør eller kommunal ordning
Malingsrester	02 01 99	Begrænset	Kommunal ordning
Sprøjtemiddelrester	02 01 08 02 01 09	< 5 kg	Kommunal ordning
Medicinrester	02 01 99	< 0,5 kg	Apotek
Medicinflasker	02 01 10	Ca. 80 kg	Kommunal ordning
Medicinsk udstyr	02 01 10	< 25 kg	Kommunal ordning
Andet brændbart Træ, bindegarn, emballa- ge m.m.	02 01 10	500 kg	Kommunal ordning
Andet ikke brændbart affald f.eks. lysstofrør	02 01 99	< 50 kg	Kommunal ordning

Energiforbrug

	<u>Nudrift</u>	<u>Ansøgt</u>
EI	75.000 kWh/år	75.000 kWh/år
Dieselolie	8.000 l/år	8.000 l/år
Fyringsolie	4.000 l/år	4.000 l/år
Træpiller		
Træflis		
Halm		

Elforbruget i svinestalde går primært til ventilation, belysning og drift af teknisk udstyr. Fyringsolie er til opvarmningsformål samt opvarmning af brugsvand.

Energibesparende foranstaltninger.

Når der i anlægget udskiftes lysarmaturer, sikres det, i det omfang det er foreneligt med biologiske forhold, at der vælges mellem de mest energibesparende systemer. F.eks. LED-belysning.

Ved renovering af ventilationsanlæg, når det bliver påkrævet, vælges anlæg med det mest energi-økonomiske udstyr.

Vandforbrug (anslået)

	<u>Nudrift (m³)</u>	<u>Ansøgt (m³)</u>
Drikkevand, stalde	3.950	3.950
Vaskevand, rengøring stald	185	185
Personalerum/servicerum, stald	100	100
Vaskeplads	0	0
Bolig	170	170
Markbrug	0	0
I alt	<u>4.405</u>	<u>4.555</u>

Vandbesparende foranstaltninger

Den væsentligste andel af vandforbruget er drikkevand til dyrene, som der ikke kan spares på, da dyrenes vandbehov skal dækkes.

Vandspild kan på forskellig vis begrænses ved at drikkenipler er placeret over krybberne, hvorved vandspild direkte til gyllekummen begrænses. Før staldrengøring anvendes iblødsætning, som begrænser vandforbruget til selve rengøringsarbejdet. Ved optimering af foderet, så næringsstofferne er velafbalancerede, kan ekstra vandforbrug til udskillelse af affaldsstoffer begrænses.

Spildevandsmængder

	<u>Nudrift (m³)</u>	<u>Ansøgt (m³)</u>
Vaskevand, rengøring stald	185	185
Vaskeplads	0	0
Personalerum/servicerum	100	100
Bolig	170	170
I alt	<u>455</u>	<u>455</u>

Spildevand tilført gylletanke

	<u>Nudrift (m³)</u>	<u>Ansøgt (m³)</u>
Vaskevand, rengøring stald	185	185
Vaskeplads	0	0
I alt	<u>185</u>	<u>185</u>

Spildevandsafledning

Sanitært spildevand ledes gennem septiktank til sivedræn.

Regnvandsafledning sker til dræn mod øst som vist i bilag sidst i afgørelsen.

Vurdering

Registrering af affaldshåndtering og dermed fokus på mere genanvendelse vil være renere teknologi. Med disse tiltag øger husdyrbruget både de miljømæssige og driftsøkonomiske fordele ved et mindre forbrug og en større genanvendelse af affald. Desuden vil fokus på renere teknologi i nyinvesteringer være miljørigtigt og medvirke til en effektiv drift af husdyrbruget.

Opbevaringen af råvarer, der kan give anledning til gener eller forurening bliver kontrolleret af tilsynsmyndigheden på tilsynene med husdyrbruget. Det samme er tilfældet for opbevaring og sortering af det affald, der ikke betegnes som farligt affald.

Det farlige affald, der bliver produceret og opbevaret på husdyrbruget, kan udgøre en risiko for jord, grundvand og overfladevand, hvis det ikke bliver opbevaret og håndteret korrekt. Af Struer Kommunes regulativ for erhvervsaffald fremgår en række retningslinjer for opbevaringen og håndtering af farligt affald.

Struer Kommune fastholder disse retningslinjer i følgende vilkår til opbevaring af olie- og kemikalieaffald og andet farligt affald.

På baggrund af ovenstående stilles følgende vilkår:

2. Olie- og kemikalieaffald på husdyrbruget skal opbevares i tæt emballage beregnet til formålet og være tydeligt mærket med en angivelse af indhold. Oplaget må ikke medføre forurening eller risiko for forurening af omgivelserne f.eks. ved afløb til kloak, jord, overfladevand eller grundvand.

Oplaget skal som minimum være overdækket med et halvtag og stå på støbt bund. Pladsen skal indrettes med fald, fordybning eller opkant, så en mængde mindst svarende til indholdet af den største beholder vil blive tilbageholdt, hvis der sker spild eller lækage. Anden tilsvarende foranstaltning, der skaber samme sikkerhed mod forurening, er også acceptabel.

Eventuelt spild skal opsamles af velegnet adsorptionsmateriale og bortskaffes som farligt affald.

Se afsnit 10 med egenkontrol vilkår.

4.3 Driftsforstyrrelser og uheld

Beskrivelse

For at minimere risikoen for nedsvivning af stoffer til grundvandet samt beskyttelse af det omgivende miljø, er der redegjort for procedurer for håndtering af gylle, kemikalier og olie ved uheld på husdyrbruget.

Redegørelse for mulige uheld:

Brand:

Kan opstå som følge af fejl i elinstallationer eller som følge af uheld ved brug af åben ild/svejsning. Der kan opstå risiko for udslip af giftige stoffer under brand. Dette søges undgået ved at vedligeholde eludstyr og undgå adfærd, der kan beskadige ledninger og elektrisk udstyr samt elektriske installationer. Under svejsning holdes området frit for brændbare materialer, og der afskærmes i fornødent omfang.

Gylleudslip:

Søges hindret gennem jævnlig inspektion af gyllesystemets pumpeanlæg og gyllebeholdernes tilstand. Det sikres, at pumpeudstyr ikke peger udenfor gylletanken, når udstyret ikke er i brug.

Derud over gennemføres de lovpligtige 10-årskontroller, hvor gylletankene kontrolleres af særligt uddannet personale jf. Bekendtgørelse om kontrol af beholdere til opbevaring af flydende husdyrgødning og ensilagesaft.

Kemikalier:

Forskellige hjælpemidler som rengørings- og desinfektionsmidler, konserveringsmidler til foder/ensilage og andre hjælpestoffer, der kan udgøre en miljørisiko, håndteres og opbevares, så der ikke kan ske en utilsigtet udledning til miljøet.

Placering: Opbevares ved udleveringsrum, kontor/omklædning, foderrum og sygestald.

Oplag af olie:

Diselolietank og mindre oplag af olier opbevares i maskinhuset, hvor der er fast bund og ingen afløb til kloak, dræn eller lignende.

Udslip af miljøskadelige stoffer:

Hvor der opstår uheld med risiko for udslip af miljøskadelige stoffer, kontaktes kommunens miljøberedskab. Hvor der er overhængende fare alarmeres alarmcentralen på telefon 112.

Vurdering

Det er ifølge husdyrbrugloven ikke et krav, at der skal foreligge en beredskabsplan. Men Struer Kommune anbefaler, at man udarbejder en beredskabsplan, så man er godt klædt på i forhold til at håndtere eventuelle uheld.

Det vurderes, at ansøger med ovenstående redegørelse har fokus på at mindske risikoen for, at mennesker og dyr lider overlast eller at der opstår gener for eller forurening af omgivelserne i tilfælde af driftsforstyrrelser eller uheld.

5. Gødningsproduktion – håndtering og opbevaring

I det følgende er det beskrevet og vurderet hvilken mængde og type husdyrgødning, der bliver produceret på husdyrbruget. Desuden er det beskrevet, hvordan den bliver håndteret og opbevaret.

5.1 Flydende og fast husdyrgødning

Beskrivelse

Flydende

Alt husdyrgødning håndteres flydende.

Der er to gyllebeholdere på ejendommen.

En gyllebeholder fra 1975 på 450 m³, med et overfladeareal på ca. 154 m².

En beholder fra 1992 på 2.175 m³ med et overfladeareal på ca. 549 m².

Fast husdyrgødning

Der bliver ikke produceret fast husdyrgødning på husdyrbruget.

Vurdering

Struer Kommune vurderer, at husdyrbrugets håndtering og opbevaring af flydende husdyrgødning ikke giver anledning til at stille skærpede vilkår til husdyrbrugets gødningshåndtering og opbevaring.

På baggrund af ovenstående er der ikke stillet skærpende vilkår:

6. Gener fra husdyrbruget

I nedenstående er det vurderet, om husdyrbruget vil give anledning til væsentlige gener i form af blandt andet lugt, støj, støv, transporter og fluer.

6.1 Lugt

Beskrivelse

Lugtberegningerne fra ansøgningskemaet fremgår af nedenstående tabel:

Table 7 – Oversigt over lugtberegninger

Bebyggelse	Model	Korrigeret geneafstand (Beregnet minimums afstand)	Gennemsnitsafstand fra lugtcentrum (Vægtet)
Nabobeboelse (uden landbrugspligt) (Hindselsvej 23)	Ny	183 meter	896 meter
Samlet bebyggelse (Kongevejen 49)	Ny	363,5 meter	3.762 meter
Byzone eller sommerhusområde (Hvidbjerg)	Ny	568 meter	3.658 meter

Nærmest nabo uden landbrugspligt er Hindselsvej 23. Afstanden fra boligen på Hindselsvej 23 til nærmeste stald med dyr på Hindselsvej 24 er ca. 840 meter. Ifølge ovenstående lugtberegning skal der være min. 183 meter til nærmeste nabo uden landbrugspligt. Kriteriet er derfor opfyldt.

Nærmeste beboelse uden landbrugspligt, der sammen med mere end 6 andre beboelser indenfor 200 m udgør en samlet bebyggelse, er Kongevejen 49. Afstanden til denne skal være mindst 363,5 meter. Da den faktiske afstand fra lugtcentrum til Kongevejen 49 er 3.762 meter, er kravet opfyldt.

Nærmeste byzone eller sommerhusområde er Hvidbjerg by beliggende ca. 3.600 meter sydvest for Hindselsvej 24. Afstanden til byzone skal være minimum 568 meter ifølge lugtgenerberegningerne. Derfor er kravet opfyldt.

Vurdering

De fastlagte genekriterier er et udtryk for, hvor meget lugt omboende i forskellige typer beboelsesområder må udsættes for, før det kan betegnes som værende "væsentlige lugtgener".

Ovenstående viser, at lugtgeneafstanden er overholdt for alle områdetyper.

Struer Kommune vurderer, at de forudsætninger, der er anvendt for beregningerne af lugtgener fra husdyrbruget, er korrekte. Der kan være kumulation, hvis der indenfor en afstand af 300 meter til byzone eller samlet bebyggelse samt indenfor 100 meter til en beboelse uden landbrugspligt findes andre staldanlæg på andre ejendomme, hvorfra der er en ammoniakemission på mere end 750 kg NH₃-N pr år.

Dette er tilfældet her, hvor der er lugtmæssig kumulation til Byzone, udløst af et husdyrbrug beliggende Sembvej 8, 7790 Thyholm.

Den primære kilde til lugt fra husdyrbruget er fra dyrene og deres opholdsarealer. Vurderingen af lugt i forhold til omboende er derfor alene vurderet ud fra staldanlæggene til dyreholdet.

Lugtgener fra opbevaringsanlæg og lugtgener ved udbringning af husdyrgødning indgår derfor ikke i beregningerne og skal søges begrænset ved at følge de generelle regler for eksempel for flydelag på gyllen i gyllebeholderen og regler omkring udbringningstidspunkter i forhold til byzone.

Ud fra lugtberegningerne er det vurderet, at der ikke vil være væsentlige lugtmæssige gener fra husdyrbruget.

Da der ikke er anvendt særlige forudsætninger for beregningerne, ud over produktionsareal, er det ikke nødvendigt at stille vilkår til lugt. Produktionsarealet er fastholdt ved vilkår i afsnit 4.1.

På baggrund af ovenstående er der ikke stillet yderligere vilkår.

6.2 Støj

Der er foretaget en vurdering af den støj, der kan forventes fra de anlæg og maskiner, der ligger på ejendommens bygningsparcel. Eventuel støj, der kan knyttes til markdrift, er ikke omfattet.

Beskrivelse

Støj og støjkloder:

Omkring landbrugets driftsbygninger afgiver følgende installationer støj, som kan genere omgivelserne:

Støjkilde	Tidsrum
Mekaniske ventilationsanlægs motorer	Døgnet igennem, kraftigst i dagtimer
Korntørringsanlæg	Høstperiode
Korn- og fodertransportsystemer	Dagtimer
Højtryksrensere og kompressorer	Dagtimer
Husdyrs lydavgivelse	Døgnet igennem, mest i dagtimer

Støj fra husdyrbrugets driftsbygninger og installationer stammer hovedsageligt fra ventilationsanlæg, korntørring, korn- og fodertransportsystemer, højtryksrensere og kompressorer samt lydavgivelse fra dyrene.

Tiltag mod støjkloder:

Stationære støjafgivende maskiner kan, hvor det er muligt, isoleres i støjabsorberende maskinrum. Ved vedligehold af teknisk udstyr og hensigtsmæssig omgang med dyrene skal følgende værdier for støjbelastning overholdes, målt ved nabobeboelser med de tilhørende opholdsarealer og angivet som det ækvivalente, korrigerede lydtrykniveau i dB(A):

Tidsrum	Grænseværdi dB(A)	Referencetidsrummet
Mandag-Fredag kl. 07.00-18.00 Lørdag kl. 07.00-14.00	55	8 timer
Lørdag kl. 14.00-18.00 Søn- og helligdage kl. 07.00-18.00	45	8 timer
Mandag-Fredag kl. 18.00-22.00 Lørdag kl. 18.00-22.00 Søn- og helligdage kl. 18.00-22.00	45	1 time
Alle dage kl. 22.00-07.00	40	½ time

Der er ikke foretaget støjbegrænsende foranstaltninger, da der er relativ god afstand til naboer, og støjen vil være ret lokalt.

Vurdering

For at beskytte naboer mod støj, er der stillet vilkår om, hvilke støjgrænser husdyrbruget skal overholde. Der er ikke foretaget støjberegninger, og det faktiske støjniveau er derfor ikke kendt.

Struer Kommune vurderer, at det ved vilkår skal sikres, at det kan kræves af husdyrbruget, at der bliver foretaget støjmålinger og/eller beregninger som dokumentation for at støjgrænserne er overholdt. Det er også vurderet, at sådanne målinger kun kan forlanges foretaget 1 gang årligt, med mindre der er særlige forhold, der kan retfærdiggøre det.

På baggrund af ovenstående er der følgende vilkår:

- Den eksterne støjbelastning fra landbrugsdriften på ejendommens bygningsparcel, herunder fra stalden og gyllebeholderen, må i intet punkt - målt på nærmeste nabo-beboelse med tilhørende arealer i tilknytning til boligen - overstige nedenstående værdier. De angivne værdier for støjbelastningen er de ækvivalente, korrigerede lyd niveauer i dB(A):

Tidsrum	Grænseværdi dB(A)	Referencetidsrummet
Mandag-Fredag kl. 07.00-18.00 Lørdag kl. 07.00-14.00	55	8 timer
Lørdag kl. 14.00-18.00 Søn- og helligdage kl. 07.00-18.00	45	8 timer
Mandag-Fredag kl. 18.00-22.00 Lørdag kl. 18.00-22.00 Søn- og helligdage kl. 18.00-22.00	45	1 time
Alle dage kl. 22.00-07.00	40	½ time

Referencetidsrummet er tidsrummet med størst støjbelastning inden for den angivne periode. Grænseværdien skal være overholdt inden for dette tidsrum



Om natten (kl. 22.00-7.00) må maksimalværdier af støjniveauet ikke overstige 55 dB(A).

4. Tilsynsmyndigheden kan bestemme, at husdyrbruget skal dokumentere, at grænseværdierne for støj er overholdt, dog højst 1 gang årligt. Dokumentationen skal sendes til tilsynsmyndigheden sammen med oplysninger om driftsforholdene under målingen/beregningen.

Målingerne/beregningerne skal udføres og rapporteres som "Miljømåling – ekstern støj" af en enhed, som er optaget på Miljøstyrelsens liste over godkendte laboratorier. Husdyrbrugets støj skal dokumenteres ved måling eller efter gældende vejledninger fra Miljøstyrelsen, pt. Nr. 6/1984 om Måling af ekstern støj og nr. 5/1993 om beregning af ekstern støj fra virksomheder.

Målingerne/beregningerne skal foretages på/for de mest støjbelastede områder udenfor husdyrbrugets grund og under de mest støjbelastede driftsforhold – eller efter anden aftale med tilsynsmyndigheden.

Viser kontrolmålingen en overskridelse af de fastsatte støjgrænser, kan tilsynsmyndigheden kræve, at der iværksættes støjreducerende tiltag.

6.3 Støv og transport

Der foretages en vurdering af de eventuelle støvgener, der måtte forekomme på husdyrbruget. Desuden er der vurderet på til- og frakørselsforholdene i forbindelse med de nødvendige transporter, der er forbundet med driften af husdyrbruget.

Beskrivelse

Støv

Der kan bl.a. forekomme ophvirvling af støv ifm. transporter til og fra ejendommen samt transporter på gårdsplads og arealer ved stald og foderlade.

Transporter

Produktionsanlægget ligger tilbagetrukket fra Hindselsvej med langt til naboer. Der forventes derfor ikke gener hos omkringboende som følge af intern transport i og omkring anlægget. Transport ad offentlig vej reguleres af færdselslovens bestemmelser, men der tilstræbes hensynsfuld kørsel for at forhindre støv- og støjgener hos beboelser langs Hindselsvej.

Transport til og fra anlægget (årligt antal):

		Nudrift	Ansøgt
Til anlægget			
	Dyr	40	40
	Foder	160	160
	Afgrøder (Halm)	120	120
	Brændstof/brændsel	7	7



Fra anlægget				
	Dyr	220		220
	DAKA	50		50
	Afgrøder	-		-
	Gødning/gylle	175		175
I alt		<u>772</u>		<u>772</u>

Vurdering

Det er vurderet, at der ikke er større støvgener end normalt for et husdyrbrug af tilsvarende størrelse, og at der ikke er behov for at stille vilkår til støv og transport. Det er kutyme, at nabobeboelser beliggende i landzonen må tåle normalt forekommende gener i form af støv og transport i forbindelse med landbrugsdrift.

På baggrund af ovenstående er der ikke stillet yderligere vilkår.

6.4 Fluer og skadedyr

I nedenstående er det vurderet, om der er truffet tilstrækkelige foranstaltninger til at forebygge og bekæmpe gener for de omkringboende fra fluer, rotter og andre skadedyr.

Beskrivelse

Fluer og andre insekter

Fluebekæmpelse gennemføres efter retningslinjer fra Aarhus Universitet, Institut for Agroøkologi. Opformering af fluer og insekter søges undgået ved passende hygiejnetiltag omkring foder og foderopbevaring, og om nødvendigt ved kemisk bekæmpelse.

Husdyrgødning håndteres som flydende husdyrgødning, der opbevares i gyllebeholdere med overdækning eller flydelag, hvilket vurderes at begrænse opformering.

Skadedyr

Generel bekæmpelse sker ved tiltag, der skal sikre mod etablering af skadedyrsbestande i og omkring anlægget. Dette sker ved tiltag der kan forhindre redebygning, samt ved oprydning og fjernelse af gamle foderrester.

Rottebekæmpelse gennemføres ved giftudlægning af autoriseret person eller kommunens rottebekæmpelse.

Vurdering

Forekomsten af fluer hænger ofte sammen med management på husdyrbruget.

Der vil derfor altid være en potentiel risiko for, at der lejlighedsvis kan opstå fluegener fra staldanlæggene.

Ved de regelmæssige tilsyn bliver der blandt andet foretaget en vurdering af forekomsten af fluer og om det er nødvendigt med ekstra tiltag af hensyn til naboer. Struer Kommune er ikke bekendt med problemer med fluer på husdyrbruget.

Aarhus Universitet, Institut for Agroøkologi udarbejder vejledninger om bekæmpelse af fluer.

Struer Kommune vurderer, at der skal stilles vilkår om at følge disse vejledninger i bekæmpelsen af fluer og at der, hvis det vurderes at være nødvendigt, kan stilles krav om udarbejdelse af en handlingsplan for bekæmpelse af fluer på husdyrbruget.

På baggrund af ovenstående er følgende vilkår:

5. Den ansvarlige for husdyrbruget skal sørge for effektiv fluebekæmpelse i overensstemmelse med de nyeste retningslinjer fra Aarhus Universitet, Institut for Agroøkologi.
Se afsnit 10 om egenkontrol vilkår.
-

7. Ammoniak, natur og bilag IV arter

Nedenstående afsnit indeholder vurderinger af husdyrbrugets påvirkning af beskyttet natur som følge af den ammoniakemission, der sker fra husdyrbrugets stalde og gødningsopbevaringsanlæg.

7.1 Ammoniak og natur

Husdyrbrugets ammoniakemission må ikke give anledning til væsentlige virkninger på miljøet og må derfor heller ikke skade bevaringsmålsætningen for internationale naturbeskyttelsesområder.

Beskrivelse og vurdering

Husdyrbrugloven indeholder krav om maksimal totaldeposition af ammoniak til kategori 1-, 2- og 3-natur. Kravene fremgår af nedenstående.

Ammoniakfølsomme naturtyper indenfor Natura 2000 områder (kategori 1 natur)

Kategori 1-natur er ammoniakfølsomme naturtyper, beliggende inden for internationale naturbeskyttelsesområder (de såkaldte Natura 2000-områder). Det er de ammoniakfølsomme Natura 2000-naturtyper, som indgår i udpegningsgrundlaget for Natura 2000-området og som Naturstyrelsen har kortlagt i forbindelse med Natura 2000-planlægningen. Derudover er det heder og overdrev, der er § 3 beskyttede efter naturbeskyttelsesloven og som er beliggende indenfor et Natura 2000-område.

Depositionen af ammoniak fra husdyrbruget (stald og lager) inklusiv det ansøgte (totaldeposition) til kategori 1-natur må maksimalt være:

1. 0,2 kg N pr. ha pr. år, hvis der er flere end 1 andet husdyrbrug i nærheden
2. 0,4 kg N pr. ha pr. år, hvis der er 1 andet husdyrbrug i nærheden
3. 0,7 kg N pr. ha pr. år hvis der ikke er andre husdyrbrug i nærheden

Antallet af husdyrbrug i nærheden jf. ovenstående punkter, skal opgøres som følgende:

1. antallet af husdyrbrug med en emission på mere end 150 kg NH₃-N pr. år inden for 200 m,
2. antallet af husdyrbrug med en emission på mere end 450 kg NH₃-N pr. år inden for 200-300 m,
3. antallet af husdyrbrug med en emission på mere end 750 kg NH₃-N pr. år inden for 300-500 m,
4. antallet af husdyrbrug med en emission på mere end 1.500 kg NH₃-N pr. år inden for 500-1.000 m, og
5. antallet af husdyrbrug med en emission på mere end 5.000 kg NH₃-N pr. år inden for 1.000-2.500 m.

Der er ca. 100 m til det nærmeste Natura 2000 område, som er område nr. 28 "Agger Tange, Nissum Bredning, Skibsted Fjord og Agerø". Cirka 200 m sydøst for staldanlægget ligger et surt overdrev i kortlagt Natura 2000 område. Det fremgår af ansøgningen at staldanlæggets totale ammoniakdeposition på overdrevet er beregnet til 0,5 kg N/ha/år. Desuden ligger der et surt overdrev ligeledes i Natura 2000 område ca. 970 m nord for staldanlæggenes. Den totale ammoniakdeposition på dette overdrev er i ansøgningen beregnet til 0,1 kg. N/ha/år.

Struer Kommune har vurderet, at der ikke er andre husdyrbrug der udløser kumulation, hvorfor et beskyttelsesniveau på 0,7 kg N/ha/år er grænsen. Beskyttelsesniveauet er derfor overholdt for begge naturpunkter.

Nordøst for anlægget i en afstand af ca. 570-910 m ligger en Natura-2000 kortlagt strandvold, der ikke er ammoniakfølsom.

Som følge af at staldanlæggets ammoniakdeposition på sårbar Natura 2000-natur er meget begrænset, er det Struer Kommunes vurdering, at den ansøgte husdyrproduktion hverken alene eller i kumulation med andre projekter vil give anledning til en væsentlig påvirkning af internationale naturbeskyttelsesområder herunder kunne hindre områdets målopfølgelse.

Større ammoniakfølsomme naturtyper udenfor Natura 2000-områder (kategori 2-natur)

Kategori 2-natur er nærmere bestemte ammoniakfølsomme naturtyper, der ligger uden for internationale naturbeskyttelsesområder. Det drejer sig om:

- højmoser,
- lobeliesøer,
- heder der er større end 10 ha, og som er omfattet af naturbeskyttelseslovens § 3, og
- overdrev der er større end 2,5 ha og som er omfattet af naturbeskyttelseslovens § 3.

Det er dog kun heder og overdrev, der i sig selv er større end de nævnte størrelser, der er kategori 2-natur.

Kravet til totaldepositionen af ammoniak fra det ansøgte må på kategori 2-natur maksimalt være på 1 kg N pr. ha pr. år.

Der er ca. 10 km fra staldanlægget til nærmeste hede større end 10 ha.

Der er ca. 2,5 km til nærmeste overdrev større end 2,5 ha. Overdrevet ligger syd for anlægget.

Der er beregnet en total ammoniakdeposition på overdrevet på 0,0 kg NH₃-N pr. år. Derfor er kravet til ammoniakdeposition på kategori 2-natur opfyldt.

Ammoniakfølsomme naturområder i øvrigt (kategori 3-natur)

Kategori 3-natur er ammoniakfølsomme naturområder, som ikke er kategori 1-natur eller kategori 2-natur, og som er:

- hede omfattet af naturbeskyttelseslovens § 3
- mose omfattet af naturbeskyttelseslovens § 3
- overdrev omfattet af naturbeskyttelseslovens § 3
- ammoniakfølsom skov

Kommunen vurderer konkret, om der skal fastsættes vilkår om en maksimal merdeposition, og hvad det nødvendige krav til max. merdeposition skal være. Kravet må dog ikke være lavere end en max. merdeposition på 1,0 kg N/ha pr. år.

Ca. 850 meter syd for staldanlæggene ligger en § 3 beskyttet strandeng og ca. 380 meter nordøst for staldanlæggene ligger en § 3 beskyttet eng.

Strandenge og enge er ikke omfattet af husdyrbruglovens kategori 3-natur, og der er derfor ikke beregnet på ammoniakdeposition på de 2 områder.

Indenfor en radius på 1.000 m fra husdyrbruget ligger flere kategori 3-natur områder, søer/vandhuller, enge, overdrev og moser. Da der ikke sker nogen udvidelse af produktionsarealet, viser beregninger i ansøgningen, at merdepositionen på disse naturarealer ligger på 0,0 kg NH₃-N pr. år, og kravet er opfyldt.

Ammoniakfølsom skov

Ved en ammoniakfølsom skov forstås blandt andet et areal der har været bevokset med træer i mere end ca. 200 år, så der er tale om gammel "skovbund".

Der ligger en potentielt ammoniakfølsom skov ca. 2.300 m nordnordvest for husdyrbruget.

Da der ikke er nogen merdeposition fra anlægget, er der ikke vurderet yderligere på den potentielt ammoniakfølsomme skov.

Samlede vurdering

Struer Kommunes samlede vurdering i forhold til beskyttet natur er, at der ikke skal stilles vilkår.

På baggrund af ovenstående er der ikke stillet vilkår i forhold til ammoniak og natur.

7.2 Påvirkning af arter med særlige beskyttelseskrav (Bilag IV arter)

Beskrivelse og vurdering

Følgende bilag IV-arter kan tænkes at forekomme i Struer Kommune:

- spidssnudet frø
- stor vandsalamander
- strandtudse
- odder
- birkemus
- småflagermus
- markfirben

Struer Kommune har ikke kendskab til, at der skulle leve bilag IV-arter i nærheden af Hindselsvej 24.

Indenfor den nærmeste kilometer fra Hindselsvej 24 findes flere § 3 beskyttede søer/vandhuller. Struer Kommune vurderer, at det er usandsynligt at (især) padderne, birkemus og markfirben skulle findes i tilknytning til de § 3 beskyttede søer/vandhuller, da søerne er omgivet af intensivt, dyrkede marker, og derfor ikke er egnet som levested eller ynglelokalitet for de pågældende dyrearter.

Det ansøgte vil heller ikke kunne påvirke eventuel forekomst af flagermus i området.

Struer Kommune vurderer derfor, at projektet ikke vil kunne skade Habitatdirektivets bilag IV-arter og heller ikke vil ødelægge disse arters leve-, yngle- eller rastesteder.

8. Bedste tilgængelige teknik (BAT)

Med husdyrbrugloven er det bl.a. et mål at fremme anvendelsen af den bedste tilgængelige teknik - BAT, herunder renere teknologi.

BAT-krav til ammoniakemission er med den reviderede husdyrlov gældende fra 1. august 2017 lagt sammen med det generelle ammoniakreduktionskrav til ét samlet krav for husdyrbrug, som har en samlet ammoniakemission på mere 750 kg NH₃-N pr. år.

BAT er ikke en statisk størrelse men derimod en retlig standard, der ændrer sig som følge af den teknologiske udvikling. Ved stillingtagen til BAT skal ansøger og kommune derfor inddrage de muligheder, som udviklingen inden for miljøteknologi medfører i forhold til begrænsning af forurening fra husdyrbrug. Kravet om begrænsning af forurening ved anvendelse af BAT bidrager derfor til at sikre et højt beskyttelsesniveau for miljøet som helhed.

Det er en integreret del af BAT, at der i forbindelse med fastlæggelsen af BAT-niveauet, skal foretages en vurdering af, hvad der i almindelighed er økonomisk og teknisk muligt for den enkelte branche. Dermed er det branchens generelle økonomiske formåen og ikke den enkelte landmands egen økonomi, som er afgørende for kommunens vurdering.

De økonomiske omkostninger skal stå i et rimeligt forhold til miljøeffekten og derfor skal der ske en afvejning af, om der er proportionalitet inden der stilles krav til BAT. Nogle teknikker og teknologier er billigere for store husdyrbrug end for de mellemstore husdyrbrug.

De krav, som kommunen stiller på baggrund af BAT, gælder alle ansøgere inden for den pågældende branche uanset lokalitet. Det har derfor ikke betydning for fastlæggelsen af BAT, om det enkelte husdyrbrug ligger i nærheden af sårbare naturområder.

8.1 Ansøgers BAT redegørelse

Ansøger har fremsendt en redegørelse for BAT. Af redegørelsen fremgår følgende beskrivelse efterfulgt af kommunens vurdering:

BAT – Ammoniak

Projektets BAT-emissionsniveau er beregnet i husdyrgodkendelse.dk. Beregningerne i ansøgningen giver et BAT-emissionsniveau på 3.310 kg NH₃-N pr. år. Den faktiske ammoniakemission er beregnet til 3.310 kg NH₃-N pr. år.

BAT-emissionsniveauet er overholdt med en margin på 0 kg NH₃-N pr. år.

BAT- Staldindretning

BAT er defineret i referencedokumentet for bedste tilgængelige teknikker der vedrører intensiv fjerkræ- og svineproduktion (BREF), i BAT-byggeblade/teknologiblade og via beregninger i ansøgningssystemet på www.husdyrgodkendelse.dk.

Følgende Overvejelser er gjort mht. staldsystemer og -indretning på husdyrbruget:

Produktionen foregår i bestående staldanlæg, hvor der ikke ændres på staldgulvet, der er i to staldafsnit tale om staldindretning med delvist fast gulv, hvilket vurderes som BAT.

Der er ingen aktuelle planer om renovering af staldgulve. Der skal således ikke foretages ombygninger i anlægget, der umiddelbart muliggør installation af ammoniakreducerende teknologi på økonomisk acceptable vilkår, der er proportionale i forhold til den opnåelige reduktion af ammoniakudledningen. Med baggrund heri fravælges BAT som beskrevet:

Fravalg af BAT-virkemidler

- Gyllekøling og -forsuring
Gyllekøling er fravalgt fordi det ikke er nybyggeri og etableringsomkostningen og driftsomkostningerne vil betyde, at projektet ikke kan forrentes.
Gylleforsuring er fravalgt af flere årsager. Forsuring i gyllekanaler er ikke økonomisk eller teknisk muligt, uden en markant ombygning af de eksisterende anlæg. Stalde og gødningsanlægs alder og udformning medfører derudover, at der ikke kan stilles garanti mod korrosions- og syreskader eller at gældende arbejdsmiljølovgivning kan overholdes.
- Luftvasker med syre
Luftrensning er fravalgt, da det vil være uforholdsmæssigt dyrt at installere i en eksisterende stald.
- Punktudsugning i slagtesvinestalde
Gennem punktudsugning og tilkobling af rensning kan der opnås en reduktion i ammoniak- og lugtemissionerne. Da der ikke bygges nye stalde, skønnes det ikke at være proportionalt, at installere punktudsugning med luftrensning.

BAT – Fodring

Det er BAT, at sikre effektiv fodring gennem foderets sammensætning og løbende foderkontroller, således at fodringen stemmer overens med dyrenes behov. Derudover er sundhedsstyring vigtig for en effektiv produktion med lavest muligt forbrug af foder- og hjælpestoffer. Det er bl.a. BAT at reducere indhold af protein (N) og fosfor i foderet.

Følgende fodringsmæssige tiltag er gjort på husdyrbruget:

- Foder optimeres i overensstemmelse med nyeste viden om optimeret næringsstofindhold.
- Proteinindholdet i foderet begrænses gennem brug af syntetiske aminosyrer i foderet.
- Fosforindholdet i foderet reduceres ved brug af fytase i foderet.
- Anerkendte regler for smittebeskyttelse og sundhedsstyring følges.

BAT – Management

BAT inden for management/godt landmandskab er i BREF (referencedokument for bedste tilgængelige teknikker, der vedrører intensiv fjerkræ- og svineproduktion) defineret på en række områder. Det drejer sig bl.a. om områder som træning og uddannelse af medarbejdere, registrering af vand- og energiforbrug, foderforbrug, affaldsproduktion, samt anvendelse af husdyrgødning og handelsgødning. Det er BAT at udarbejde gødningsplaner, samt have en beredskabsplan.

Følgende managementmæssige tiltag er gjort på husdyrbruget:

- Driftsansvarlige og ansatte deltager løbende i ERFA og/eller udviklingsmøder.
- Der føres regnskab med vand- og energiforbrug via årlige opgørelser fra leverandører.
- Der udarbejdes gødningsregnskab og redegøres for udbringning af handels- og husdyrgødning.
- Planer for håndtering af uheld og ulykker er beskrevet i husdyrbrugets "Beredskabsplan".
- Udstyr der anvendes på ejendommen i produktionen repareres og vedligeholdes efter behov.

- Området omkring ejendommen holdes ryddeligt og rent.
- Området omkring siloer og foderanlæg rengøres jævnligt, for at undgå uhygiejniske forhold.
- Udbringning af gylle foregår primært i dagtimerne og ikke på søn- og helligdage.

BAT – Forbrug af vand og energi

Det er BAT at registre og minimere vandforbrug. Vandforbruget kan f.eks. minimeres ved opsporing og reparation af lækager, ved rengøring med højtryksrensere og ved vedligeholdelse af installationer.

Følgende tiltag er gjort for at mindske vandforbruget på husdyrbruget:

- Vandinstallationerne kontrolleres dagligt.
- Småreparationer udføres med det samme eller der tilkaldes service.
- Drikkenipler er monteret over fodertrug eller der anvendes drikkekopper.
- Drikkeventiler er af vandbesparende type.
- Drikkeventiler kontrolleres jævnligt og udskiftes, hvis de er defekte.
- Vandsystemet er et lukket system, der gør det muligt konstant at holde et lavt vandtryk.
- Ved vask af stalde anvendes iblødsætning via overbrusningsanlæg.
- Der vaskes med højtryksrensere.

Det er ligeledes BAT at registre og minimere energiforbrug. Energiforbruget kan minimeres gennem løbende energitjek, installation af energibesparende belysning og justering og vedligeholdelse af ventilationsanlæg.

Følgende tiltag er gjort for at mindske energiforbruget på husdyrbruget:

- I svineproduktionen og markdriften er der indført energibesparende teknologier.
- Besparende teknologier indføres ved reovering og reparation af anlægget.
- Kornblæser (el) og brændsel til nedtørring anvendes kun i nødvendigt omfang.
- Ventilationsanlæg i svinestaldene er frekvensstyrede efter lufttemperatur og -fugtighed.
- Ventilationsanlæg er tilkøbt alarmanlæg, der viderestiller til driftsansvarlige.
- U hensigtsmæssig drift korrigeres umiddelbart.
- Ventilationskanaler rengøres efter behov, som minimum ved holdskifte.

8.2 Fodring

Vurdering

Struer Kommune vurderer, at ejer med ovenstående beskrivelse af fodertiltag, har opfyldt BAT for foder.

8.3 Forbrug af vand og energi

Vurdering

Struer Kommune vurderer, at det vil være BAT, at husdyrbruget bliver gennemgået med henblik på at finde besparelser på elforbrug og andre energikilder samt for at få fokus på hensigtsmæssigt management mht. forbruget af energi. Dette kan med fordel ske i samarbejde med en energikonsulent fra husdyrbrugets energiselskab. Energiselskaberne har ofte en ordning for energigennemgange - både for erhverv og private.

Ansøger har ifølge seneste miljøtilsynsrapport oplyst, at der for nyligt er foretaget energigennemgang af husdyrbruget.

Hvis der én gang i kvartalet bliver ført regnskab med forbruget af vand og el, sikrer det, at ledelsen i hverdagen har fokus på energieffektivitet og vandbesparelse. Den ansvarlige for husdyrbruget vil få en forøget chance for hurtigere at opdage eventuelle lækager og dermed få disse repareret hurtigst muligt. Vedligeholdelse af kompressorer, højtryksrensere m.v., så de fungerer så optimalt som muligt og dermed bruger mindre strøm, er ligeledes energieffektivt.

For at understøtte dette, stiller Struer Kommune vilkår om kvartalsvis registrering af forbruget af el og vand.

Egenkontrolvilkårene fremgår af afsnittet om egenkontrol og dokumentation.

På baggrund af ovenstående stilles følgende vilkår:

6. Hvis der anvendes højtryksrensere, kompressorer og lignende skal disse holdes ved lige, så strømforbruget bliver minimeret. Husdyrbruget skal mundtligt kunne redegøre for vedligeholdelsen overfor tilsynsmyndigheden.
7. Mindst én gang hvert kvartal skal husdyrbrugets forbrug af el og vand noteres/registreres. Se også egenkontrolafsnittet.

8.4 Opbevaring og udbringning af husdyrgødning

Beskrivelse

Det er BAT at sikre tilstrækkelig opbevaringskapacitet og udbringning af gødning i henhold til Husdyrgødningsbekendtgørelsen. Opbevaringen af gylle skal ske i en stabil og tæt beholder, som jævnligt kontrolleres og sikres mod uheld. Fast overdækning, samt omrøring umiddelbart inden udbringning sikrer, at ammoniakemissionen fra opbevaringslagre minimeres.

Følgende tiltag er gjort mht. gylleopbevaring og -udbringning på husdyrbruget:

- Der etableres flydelag på ikke-overdækkede gyllebeholdere.
- Flydelag/overdækning kontrolleres jævnligt og der føres logbog.
- Pumpeudstyr drejes ind over gyllebeholderen, når udstyret ikke er i brug.
- Gyllesystemets pumpeanlæg og gyllebeholdernes tilstand kontrolleres jævnligt.
- Gyllesystemets pumpeanlæg og gyllebeholdernes tilstand kontrolleres jævnligt.
- Lovpligtig 10-års tank-kontrol overholdes.
- Udbringningen af gylle foregår i overensstemmelse med Husdyrgødningsbekendtgørelsen
- Udbringning planlægges så der tages hensyn til naboer.
- Udbringning afpasses afgrødernes behov.
- Udbringning undgås på vandmættede marker og skrånende marker med hældning mod vandløb.

Vurdering

Der opbevares gylle inkl. vaskevand i gyllebeholderne. Ifølge miljøstyrelsens teknologiliste, er der 2 anerkendte teknologier til at begrænse ammoniakfordampningen fra beholdere til

flydende gødning. Det er dels fast overdækning af gyllebeholderen, dels tæt overdækning bestående af letklinker eller flydebrikker. De sidste er tænkt som erstatning for et flydelag.

Gyllebeholderne har flydelag.

Struer Kommune kontrollerer løbende opbevaringskapaciteten på de lovpligtige tilsyn med husdyrbruget.

8.5 Staldindretning

Vurdering

Struer Kommune vurderer ud fra beskrivelsen ovenfor, at BAT er opfyldt for staldindretning.

Kommunens samlede vurdering af BAT

Struer Kommune vurderer på baggrund af ovenstående redegørelser og vurderinger, at husdyrbruget anvender den bedste tilgængelige teknik, set i forhold til, hvad der er praktisk og økonomisk muligt i branchen og i forhold til den miljøgevinst, der kan dokumenteres opnået ved brug af den pågældende teknik.

9. Husdyrbrugets ophør

Der er ikke krav om en redegørelse for foranstaltninger ved husdyrbrugets eventuelle ophør (gælder kun ved IE-husdyrbrug).

Ansøgers beskrivelse

Ved ophør af produktion på ejendommen, tømmes produktionsanlæg for dyr og gødning og anlægget vaskes og desinficeres.

Følgende tiltag planlægges ved husdyrbrugets eventuelle ophør:

- Stalde, gyllekanaler og opbevaringsanlæg tømmes og rengøres.
- Husdyrgødningen bortskaffes efter gældende regler.
- Gyllebeholdere rengøres og sløjfes.
- Foderbeholdere og -anlæg tømmes.
- Restkemikalier, olieaffald, medicinaffald mv. bortskaffes efter gældende regler.
- Tilsynsmyndigheden orienteres om husdyrbrugets ophør.

10. Egenkontrol og dokumentation

Af dette afsnit fremgår det, hvilke dokumenter og registreringer, som husdyrbruget fremover skal opbevare og eventuelt fremvise for tilsynsmyndigheden for at dokumentere at vilkårene i tilladelsen er overholdt.

Beskrivelse

Der udarbejdes årlige markplaner, sprøjteplaner og gødningsregnskaber med opgørelser om udspreddning af plantenæringsstoffer og sprøjtemidler. Der aflæses periodevist el- og vandforbrug. Der føres kontrol med forbrug af foder og hjælpestoffer gennem foderplanlægningen. Flydelag/overdækning på gyllebeholdere kontrolleres og der føres logbog.

Det sikres at personale er instrueret i de arbejdsrutiner der udføres i forbindelse med ejendommens drift. Ejer/driftsleder følger aktivt udviklingen af tiltag der på sigt kan sænke energiforbrug og miljøpåvirkninger

Vurdering

For at sikre at farligt affald bliver afleveret de rigtige steder, er der stillet vilkår om opbevaring og fremvisning af kvitteringer for afleveringen.

De lovpligtige tilsyn med husdyrbruget har blandt andet som formål at sætte fokus på at fremme brugen af renere teknologi. Der er derfor stillet vilkår om kvartalsvise aflæsninger af strøm- og vandforbrug. For at kunne kontrollere, at dette bliver gjort i praksis, er der også stillet vilkår til opbevaring af dokumentation for disse aflæsninger, som skal kunne fremvises på tilsynene.

Som et led i fokus på renere teknologi, skal husdyrbruget mundtligt kunne redegøre for service og vedligehold af strømforbrugende apparater på husdyrbruget.

For at sikre naboer mod væsentlige fluegener, er der stillet vilkår om, at der ved væsentlige fluegener som følge af husdyrbruget, kan stilles krav om, at der skal føres en journal for, hvordan og hvornår fluebekæmpelsen bliver foretaget.

På baggrund af ovenstående stilles følgende vilkår:

8. Kvitteringer for aflevering af farligt affald skal opbevares på husdyrbruget i minimum 3 år og kunne fremvises for tilsynsmyndigheden.
9. De kvartalsvise aflæsninger af el- og vandforbrug skal opbevares i 3 år og kunne fremvises hvis tilsynsmyndigheden forlanger det. Formkrav til aflæsningerne aftales nærmere med tilsynsmyndigheden.
10. Hvis tilsynsmyndigheden konstaterer, at der er så væsentlige gener i form af fluer, at det er nødvendigt med særlige tiltag, kan kommunen stille krav om, at der skal føres en journal over fluebekæmpelsen. Indholdet af journalen skal aftales med tilsynsmyndigheden.
11. Husdyrbruget skal overfor tilsynsmyndigheden mundtligt kunne redegøre for vedligeholdelsen af højtryksrensere, kompressorer m.v.

11. Grænseoverskridende virkninger

Godkendelses- og tilladelsesmyndigheden skal foretage en vurdering af, om det ansøgte indebærer en risiko for grænseoverskridende virkninger. Ifølge IE-direktivet har et anlæg grænseoverskridende virkninger, hvis anlægget kan få en betydelig negativ indvirkning på miljøet i en anden EU-medlemsstat.

Struer Kommune vurderer, at det ansøgte, alene på grund af afstanden, ikke vil give anledning til væsentlige virkninger eller grænseoverskridende virkninger på miljøet i en anden EU-medlemsstat.



Bilag 1 Situationsplan med produktionsarealer



Bilag 2 Regnvandsledninger

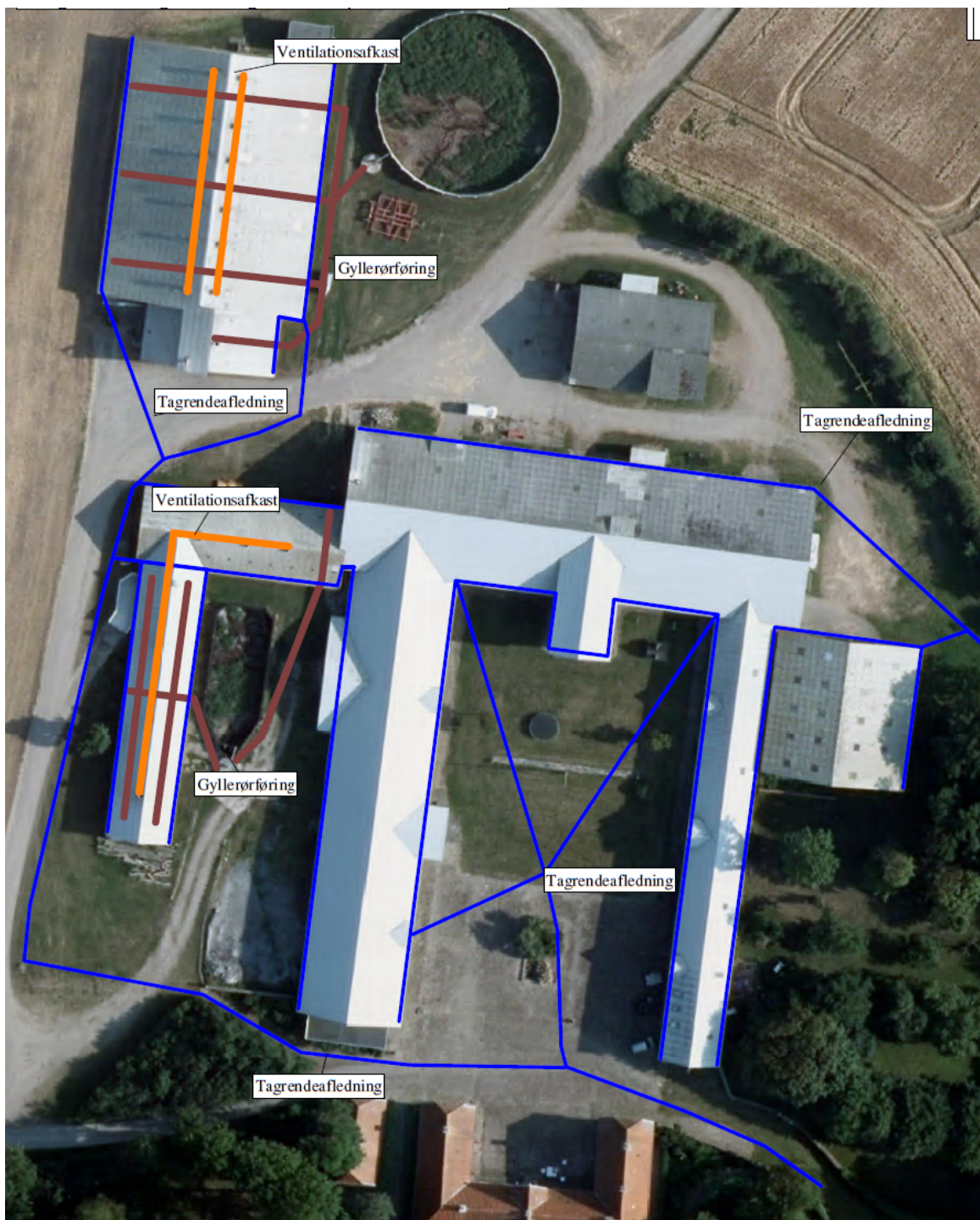

Bilag 3 § 3 natur, kategori 1 og 2 natur, Natura 2000



Tegnforklaring

-  Kategori 2-natur
-  Kategori 3-natur potentiel ammoniakfølsom skov
-  EF-habitatområder
-  Strandeng
-  Overdrev
-  Mose
-  Hede
-  Kategori 1-natur Surt overdrev
-  Kommunegrænsen



