

Revurdering af miljøgodkendelse på husdyrbruget på adressen Herningvej 17, 6880 Tarm
28. september 2020

Returadresse
Land, By og Kultur – Land og Vand
Smed Sørensens Vej 1, 6950 Ringkøbing

**NATURENS
RIGE**

Ejer af husdyrbruget på
Herningvej 17
6880 Tarm

Sagsbehandler
Poul Bennetzen
Direkte telefon
9974 1560
E-post
Poul.Bennetzen@rksk.dk
Dato
28. september 2020
Sagsnummer
20-005382

Revurdering af §12 miljøgodkendelse

gældende for husdyrbruget på adressen Herningvej 17, 6880 Tarm



Virksomhedens art:	Landbrug med slagtesvin, IE-Brug
Matrikel nr.:	2e Dyrvig By, Hoven
Betegnelse:	Husdyrbrug omfattet af §12 i husdyrbrugsloven
Tilsynsmyndighed:	Ringkøbing-Skjern Kommune
Kvalitetssikret af:	Karsten F. Tinning, Ringkøbing-Skjern Kommune

Indholdsfortegnelse

Stamblad:	4
Oplysninger om husdyrbruget:	4
Revurdering af miljøgodkendelse.....	5
Baggrund.....	5
Meddelte godkendelser	5
Revurdering	6
Afgørelsen.....	7
Revurdering af vilkår.....	8
Generelt.....	8
Uheld og risici	8
Årsproduktion	9
Foder.....	9
Staldanlæg.....	10
Fast gødning.....	10
Kompost- opbevaring.....	11
Beholdere til flydende husdyrgødning.....	11
Opbevaringsanlæg generelt.....	12
Gyllehåndtering.....	12
Transport.....	13
Håndtering af marksprøjte.....	13
Spildevand.....	13
Oplag af olie og medicin.....	13
Affald	13
Skadedyr	14
Lugt	14
Støjkluder.....	14
Lys.....	15
Støv.....	15
Udbringningsarealer	15
Bedst tilgængelig teknik / Renere teknologi	16
Tilsyn, kontrol og egenkontrol.....	16
Ophør.....	17
Formalia	17
Lovgrundlag.....	17

Høring og offentliggørelse.....	18
Klagevejledning	18
Udnyttelse, kontinuitet og revurdering	19
Miljøteknisk vurdering	21
Påvirkning af natur.....	22
Ammoniakemission fra stald og lager.	23
Anvendelse af bedste teknik til reduktion af ammoniakemissionen.....	23
Samlet BAT vurdering	25
Oplæring af personale	28
Plan for kontrol, reparation og vedligeholdelse	28
Samlet BAT-vurdering.....	30
Bilag 1: Oversigtskort, samlet anlæg.....	32
Bilag 2: Anlæg, natur	33
Bilag 3: Ansøgers BAT-redegørelse	34
Bilag 4: Samlet oversigt over gældende vilkår	35

Copyright

Kortmateriale er gengivet af Ringkøbing-Skjern Kommune med tilladelse fra Kort- og matrikelstyrelsen. Copyright Kort- og matrikelstyrelsen 1992 /KD.86.1033.

Luftfotos – Danmarks Digitale Ortofoto – er gengivet af Ringkøbing-Skjern Kommune med tilladelse fra Cowi. DDO ©, Copyright COWI.

Stamblad:

Bedriftens ejer og driftsansvarlig	Ejer af husdyrbruget på adressen Herningvej 17 6880 Tarm
Bedriftens adresse	Herningvej 17 6880 Tarm
Kommune	Ringkøbing-Skjern Kommune
Ejendomsnummer	760001645
Bedriftens betegnelse	Husdyrbrug omfattet af § 12 i Bekendtgørelse af lov om miljøgodkendelse m.v. af husdyrbrug
Revurderingsskema nr.	219355, indsendt d. 18. maj, ver. 2

Oplysninger om husdyrbruget:

Stalde og produktioner:

Kategori	Staldsystem	Antal årsdyr	Antal DE	Indgangs vægt (kg)	Udgangs vægt (kg)	Antal sti- pladser	Foderkor.
Eksisterende stald - Bygning 2							
Slagtesvin	Delvis spaltegulv, 25-49% fast gulv	3.200	102,98	30	115	800	152 g råprotein pr. FE/2,82 FE pr kg tilvækst
Eksisterende stald - Bygning 4							
Slagtesvin	Delvis spaltegulv, 25-49% fast gulv	1.600	51,49	30	115	400	152 g råprotein pr. FE/2,82 FE pr kg tilvækst
Eksisterende stald - Bygning 1							
Slagtesvin	Delvis spaltegulv, 25-49% fast gulv	4.000	128,73	30	115	1.000	152 g råprotein pr. FE/2,82 FE pr kg tilvækst
Eksisterende stald - Bygning 5							
Slagtesvin	Delvis spaltegulv, 25-49% fast gulv	1.200	38,62	30	115	300	152 g råprotein pr. FE/2,82 FE pr kg tilvækst
I alt		10.000	321,82	30	115	2.500	-

Opbevaringslagre

Navn	Lagertype	Størrelse (m ³)	Overfladeareal (m ²)	Miljøteknologi
Gyllebeholder nr. 6	Flydende	1.700	411	
Gyllebeholder nr. 7	Flydende	1.050	256	
*Ny gyllebeholder	Flydende	3.000	809	Teltoverdækning

*Miljøgodkendelsen fra 2010 indeholdt også en ny gyllebeholder på 3.500 m³. Denne del af godkendelsen blev ikke udnyttet. Ringkøbing-Skjern kommune accepterede via anmeldelse i 2017, at der kunne opføres en ny gyllebeholder på 3.000 m³. En betingelse for accepten var, at tanken blev etableret med teltoverdækning.

Revurdering af miljøgodkendelse

Baggrund

Visse miljøgodkendelser af husdyrbrug meddelt efter *Husdyrbrugloven* skal regelmæssigt tages op til revurdering.

Det væsentligste formål med den regelmæssige revurdering er, at det sikres, at husdyrbrugets indretning og drift følger den teknologiske udvikling og dermed fortsat er baseret på anvendelse af den bedste tilgængelige teknik (BAT). Revurderingen betyder, at kommunen gennemgår vilkårene i en godkendelse og evt. skærper vilkårene ved at meddele påbud.

Den første revurdering sker 8 år efter miljøgodkendelsen er meddelt, og de efterfølgende revurderinger skal ske mindst hvert 10. år. Kommunen skal dog tage en godkendelse af et IE-husdyrbrug op til revurdering, hvis EU-Kommissionen offentliggør en BAT-konklusion, som vedrører den væsentligste del af husdyrbrugets aktiviteter.

Den 21. februar 2017 blev der offentliggjort nye BAT-konklusioner for intensivt opdræt af fjerkræ eller svin. De berørte virksomheder skal derfor have revurderet deres miljøgodkendelser og efterleve de nye BAT-vilkår senest 4 år efter offentliggørelsen. Det betyder, at revurderingen skal være tilendebragt, og eventuelle ændringer skal være gennemført, så de nye vilkår overholdes inden den 21. februar 2021.

En revurderingsafgørelse er ikke en ny godkendelseshandling. Derfor kan en revurdering ikke indebære en udvidelse eller ændring af den oprindelige godkendelse, der kan medføre forøget forurening.

Meddelte godkendelser

Ringkøbing-Skjern Kommune har den 27. september 2010 miljøgodkendt husdyrbruget på Herningvej 17, 6880 Tarm.

Husdyrbruget på Herningvej 17, 6880 Tarm er et IE-brug og er omfattet af EU's-direktiv, som med virkning fra den 7. januar 2013 er udmøntet i dansk lovgivning.

Husdyrbruget er et IE-husdyrbrug, fordi det har en husdyrproduktion på over 210 dyreenheder i slagtesvin (over 30 kg) og mere end 2.000 stipladser.

Miljøgodkendelsen er givet i henhold til §12 i Lov om miljøgodkendelse m.v. af husdyrbrug, og omfatter anlægget, dyreholdet og arealer.

Husdyrbruget blev miljøgodkendt til en produktion på 10.000 slagtesvin (30-115 kg) i alt svarende til 321,82 DE. (beregnet ud fra dagældende omregningsfaktor for DE).

Ringkøbing-Skjern kommune accepteret den 25. maj 2009 via anmeldelse en opførelse af en ny kornsilo, samt en ændring af den eksisterende kornsilo på ejendommen Herningvej 17, 6880 Tarm.

Ringkøbing-Skjern kommune accepteret den 26. maj 2017 via anmeldelse en opførelse af en ny gylletank med teltoverdækning på 3.000 m³.

Denne revurderingen tager udgangspunkt i ejendommens miljøgodkendelse med efterfølgende anmeldelser, samt de supplerende oplysninger i revurderingsskemaet med tilhørende bilag, som ansøger og konsulent har indsendt. Skemaet er downloadet den 18. maj 2020. Revurderingen er baseret på oplysningerne og beregninger i revurderingsskemaet.

Revurdering

I henhold til husdyrgodkendelsesbekendtgørelsens § 40 skal godkendelser meddelt efter Lov om miljøgodkendelse m.v. af husdyrbrug regelmæssigt og mindst hvert 10. år tages op til revurdering. Første gang dog efter 8 år, hvor retsbeskyttelse udløber. Kommunen skal dog tage en godkendelse af et IE-husdyrbrug op til revurdering, hvis der offentliggøres en BAT-konklusion, som vedrører den væsentligste del af husdyrbrugets aktiviteter.

Igangsættelse af denne revurdering skyldes både, at det er 8 år siden miljøgodkendelsen blev meddelt, og at der er blevet offentliggjort nye BAT-konklusioner.

Ringkøbing-Skjern Kommune indledte denne revurdering den 13. marts 2020 På baggrund af et oplæg fra Ringkøbing-Skjern Kommune er der den 18. maj 2020 blevet indsendt et revurderingsskema via www.husdyrgodkendelse.dk, med skema nr. 219355.

De tidligere godkendelser er meddelt på baggrund af et tilladt dyrehold. Der er i forbindelse med revurderingen foretaget en omregning til den nuværende arealbaserede regulering for at kunne beregne emissionerne fra produktion.

I forbindelse med revurderingen er følgende **produktionsarealer** blevet oplyst:

- 2.596 m² produktionsarealer til slagtesvin, delvis spaltegulv 25-49% fast gulv.

Følgende **opbevaringslagre** til husdyrgødning er oplyst:

- Gyllebeholder på 1.050 m³.
- Gyllebeholder på 1.700 m³.
- Gyllebeholder på 3.000 m³ der er teltoverdækket.

Selv om der i forbindelse med revurderingen fastlægges et produktionsareal, vil husdyrbruget fortsat være reguleret af den godkendelse, der er blevet revurderet. En revurdering indebærer således ikke, at husdyrbruget kan anses for godkendt eller tilladt efter *Husdyrbruglovens* §§ 16a eller 16b. Det vil sige, at produktions omfang fortsat er baseret på antallet af dyr.

Revurderingen giver ikke tilladelse til at øge eller ændre dyreholdet, og der er derfor ikke tale om nogen merpåvirkning af omgivelserne.

Ringkøbing-Skjern Kommune har revurderet miljøgodkendelsen af husdyrbruget på adressen Herningvej 17, 6880 Tarm og meddeler afgørelse om, at vilkårene ændres som angivet i afsnittet om revurdering af vilkår. Revurdering fastsætter de vilkår, der skal gælde for den fortsatte drift af ejendommen.

Vilkår, som ikke videreføres i en revurdering, bortfalder. At vilkår bortfalder skyldes, at de enten fremgår af generel lovgivning, eller ikke er aktuelle længere.

Afgørelsen

Ringkøbing-Skjern Kommune meddeler afgørelse om revurdering af §12 miljøgodkendelsen fra 27. september 2020 af husdyrbruget på ejendommen matr. nr. 2e Dyrvig By, Hoven beliggende på adressen Herningvej 17, 6880 Tarm.

Kommunen har vurderet, at:

- Krav til totaldeposition af ammoniak til kategori 1 og kategori 2 natur er overholdt.
- At ammoniakemission fra stald og lager er reduceret til et niveau svarende til anvendelsen af bedste tilgængelige teknik (BAT)

Der påbydes derfor ikke nye vilkår om reduktion af ammoniakemissionen.

Kommunen har gennemgået og ajourført eksisterende vilkår samt tilføjet nye vilkår, for at husdyrbruget lever op til BAT konklusionen af 21. februar 2017.

Der meddeles således afgørelse om at vilkårene ændres. Afgørelsen træffes med hjemmel i henhold til § 39, jævnfør § 41 og 43a i *Husdyrbrugloven*.

Revurderingen er en tilladelse til, at virksomheden fortsat kan producere på de gældende eller ændrede vilkår, suppleret med de nye vilkår, meddelt ved påbud (jf. afsnittet revurdering af vilkår).

Kommunen har desuden vurderet, at der ikke er grundlag for, at påbyde supplerende vilkår på baggrund af husdyrbrugslovens § 40 stk. 2.

Husdyrbrugets ejer er forud for afgørelse forvarslet om påbuddet og har modtaget udkastet til afgørelse.

Afgørelse om revurdering sker på baggrund af revurderingsskema nr. 219355, indsendt den 18. maj 2020, version 2.

Afgørelsen om revurdering af §12 miljøgodkendelse af husdyrbruget på Herningvej 17, 6880 Tarm meddeles på baggrund af, at Ringkøbing-Skjern Kommune vurderer, at ansøger fortsat begrænser forurening ved anvendelse af bedst tilgængelige teknik og at ammoniakemissionen begrænses mest muligt under hensyn til, hvad der er teknisk og økonomisk muligt at gennemføre i husdyrbrugets staldanlæg.

Revurdering af vilkår

Generelt

Eksisterende vilkår 1) fastholdes uændret	Husdyrbruget skal placeres, indrettes og drives i overensstemmelse med de oplysninger, der fremgår af ansøgningen og med de eventuelle ændringer, der fremgår af miljøgodkendelsen.
--	---

Eksisterende vilkår 2)	Godkendelsen skal være udnyttet inden 2 år fra afgørelsen er meddelt. Hvis godkendelsen kun bliver delvist udnyttet bortfalder den del der ikke er udnyttet. Udnyttelse anses for, at foreligge når byggeriet faktisk er afsluttet eller ved konstatering af, at det der er truffet afgørelse om, faktisk er gennemført. Se i øvrigt afsnit om udnyttelse, kontinuitet og revurdering i 3. Formalia.
Vilkår 2 påbydes ophævet.	Vilkåret ophæves fordi det ikke længere er relevant (se beskrivelse under meddelte godkendelser i miljøgodkendelsen)

Eksisterende vilkår 3) fastholdes uændret	De vilkår, der vedrører driften, skal være kendt af de ansatte, der er beskæftiget med den pågældende del af driften
--	--

Eksisterende vilkår 4) fastholdes uændret	Drifts-, indretnings-, eller bygningsmæssige ændringer, skal anmeldes til kommunen inden de påbegyndes. Kommunen vurderer, om de aktuelle planer for ændring/udvidelse/renovering kan ske indenfor rammerne af denne miljøgodkendelse.
Vilkåret påbydes ophævet.	Er omfattet af gældende lovgivning i kapitel 3 i Lov om husdyrbrug.

Nyt vilkår påbydes	Ved manglende overholdelse af miljøgodkendelsens vilkår, skal den driftsansvarlige straks træffe de nødvendige foranstaltninger for at sikre, at vilkårene igen overholdes og underrette Ringkøbing-Skjern Kommune.
---------------------------	---

Uheld og risici

Eksisterende vilkår 5) fastholdes uændret	Ved driftsuheld, hvor der opstår risiko for forurening af miljøet, er der pligt til at anmelde dette til tilsynsmyndigheden, Ringkøbing-Skjern Kommune den først kommende hverdag. Er der behov for øjeblikkelig indsats ringes 112. Senest 14 dage efter driftsuheld skal driftsansvarlig fremsende en skriftlig orientering, der beskriver uheldets omfang og indsatsen mod miljømæssige skader, samt beskriver forebyggende foranstaltninger, der begrænser risiko for nye uheld.
--	---

Eksisterende vilkår 6)	Der skal udarbejdes en beredskabsplan eller driftsforskrift, som skal indsendes senest 2 måneder efter, at godkendelsen er meddelt, se kravene i bilag 3.
-------------------------------	---

Vilkåret påbydes ophævet. Begrundelse	Beredskabsplan er fremsendt.
--	------------------------------

Eksisterende vilkår 7) fastholdes uændret	Ejendommens beredskabsplan/driftsforskrift skal til en hver tid være ajourført.
--	---

Nyt vilkår påbydes	Stoffer og produkter, som er mærket med akut toksicitet eller fare for vandmiljøet, må ikke uden forudgående tilladelse fra Ringkøbing-Skjern Kommune anvendes i større mængder end det fremgår af vejledningen til de pågældende produkter eller til formål der ikke er normale på et husdyrbrug.
---------------------------	--

Årsproduktion

Eksisterende vilkår 8) fastholdes uændret	Den godkendte husdyrproduktion skal være jævnt fordelt over året.
--	---

Eksisterende vilkår 9) fastholdes uændret	Miljøgodkendelsen omfatter et dyrehold på i alt 321,82 DE fordelt på: <ul style="list-style-type: none"> • 10.000 slagtesvin (30-115 kg)
--	---

Eksisterende vilkår 10) fastholdes uændret	I tilfælde af kommende ændringer af dyreenhedsdefinitionerne skal det påpeges, at der ved fortolkning af en afgørelse skal anvendes den dyreenhedsdefinition, der var gældende på det tidspunkt, hvor godkendelsen blev givet. Naturlige produktionsudsving er tilladt inden for de maksimale 321,82 DE.
---	--

Eksisterende vilkår 11) fastholdes uændret	Der må ikke på noget tidspunkt være flere end i alt 800 slagtesvin i staldbygning to, 400 slagtesvin i staldbygning fire, 1.000 slagtesvin i staldbygning et og 300 slagtesvin i staldbygning fem
---	---

Foder

Eksisterende vilkår 12)	<p>Korrektionsfaktor vedrørende ammoniak må højst være 1,096 beregnet efter følgende formel fra 2009/2010: $\left(\left(\text{FEsv pr. produceret svin} \times \text{g råprotein pr. FEsv} / 6250 \right) - \left(\text{afgangsvægt} - \text{indgangsvægt} \right) \times 0,0296 \text{ kg N pr. kg tilvækst} \right) / 3,023$</p> <p>Vilkåret er beregnet ud fra de værdier, der er angivet i ansøgningen: 152 g råprotein pr FE og 2,82 FE pr kg tilvækst i vægtintervallet 30 – 115 kg. De indtastede foderforbrug, proteinindhold og vægtinterval er ikke bindende, men hvis ansøger ændrer på en af de tre faktorer skal det sikres, at vilkårs ligningen er overholdt.</p>
--------------------------------	--

	Størrelsen på korrektionsfaktoren er fremkommet ved at indsætte de indtastede tal fra ansøgningen i ovenstående vilkårs ligning, som følgende: $\left((2,82 \text{ FEsv pr kg tilvækst} \times 85 \text{ kg tilvækst pr sl.sv.} \times 152 \text{ g råprotein/FE}) / 6250 - ((115-30) \times 0,0296 \text{ kg N pr kg tilvækst}) \right) / 3,023 = 1,096$
--	---

Eksisterende vilkår 13)	Der skal tilsættes fytase til foderet til slagtesvinene, med tilsvarende reduktion af fosfor i foderet. Dokumenteres med foderanalyser.
--------------------------------	---

Eksisterende vilkår 14)	Samtlige af husdyrbrugets slagtesvin på alle staldene skal leve op til ovennævnte krav til fodring. Dokumentation for type 2 korrektion skal mindst dække en sammenhængende periode på 12 mdr. i perioden 15. september til 15. februar det efterfølgende år. Dokumentationen kan f.eks. være effektivitetskontrol, foderkontrol, ajourførte foderplaner, foderanalyser af grovfoder/kraftfoder og afregninger fra slagteri, mejeri eller lignende.
--------------------------------	---

Eksisterende vilkår 12-14 påbydes ophævet. Begrundelse	Vilkåret ophæves da forholdet er omfattet af gældende lovgivning for IE brug, beskrevet i Kapitel 17 i Bekendtgørelse om Lov om husdyrbrug. Der henvises desuden til nyt vilkår under afsnittet tilsyn, kontrol og egenkontrol.
---	---

Staldanlæg

Eksisterende vilkår 15) fastholdes uændret	Staldene bygning 1, 4 og 5 skal renoveres med delvist spaltegulv, 25-49% fast gulv. Staldtypen er BAT jf. Ringkøbing-Skjern Kommune. Staldtypen er beskrevet i BAT-byggeblad 106.04-52.
Bemærkninger	Alle staldene renoveret til staldsystemet delvist spaltegulv, 25-49% fast gulv jf. vilkåret. Der er benyttet spaltelukker.

Fast gødning

Eksisterende vilkår 16) fastholdes uændret	I markstak skal dybstrøelse være kompostlignende. Markstakke skal etableres og overdækkes efter til enhver tid gældende regler herom.
---	---

Eksisterende vilkår 17)	På udbringningsareal inden for 300 m fra de i § 7 i lov om miljøgodkendelse m.v. af husdyrbrug beskyttede naturområder og anden kvælstoffølsom natur, samt på marker der grænser op til heder, moser og overdrev må der ikke placeres markstakke. Det drejer sig om markerne 19, 64, 65, 67 og 24, der alle grænser op til moser.
Vilkåret påbydes ophævet. Begrundelse	Jævnfør Husdyrbrugloven bortfalder vilkår vedrørende udbringningsarealer, der er fastsat i tilladelse og godkendelser efter §§ 10-12 i Lov om miljøgodkendelse m.v. af husdyrbrug, den 1. august 2017.

Kompost- opbevaring

Eksisterende vilkår 18) fastholdes uændret	Kompost i markstakke, må højst være placeret på samme sted i 12 måneder. Der skal derefter gå 5 år, før de igen må placeres på samme sted. Gødning fra heste og småkalve kan ikke medregnes som kompostlignende, og skal derfor opbevares på fast plads med afløb til opsamlingsbeholder.
--	---

Eksisterende vilkår 19) fastholdes uændret	Ved etablering af kompost i markstakke skal tidspunkt og placering noteres på et kort.
--	--

Beholdere til flydende husdyrgødning

Eksisterende vilkår 20) fastholdes uændret	<p>De eksisterende gyllebeholdere skal have tæt overdækning i form af naturligt flydelag eller lignende, som skal kontrolleres og opretholdes efter de til enhver tid gældende regler herom.</p> <p>Umiddelbart efter udkørsel af gylle fra gyllebeholder med flydelag, skal åben gylleoverflade dækkes af et betydeligt lag halm, indtil flydelaget er dannet efter 1-2 uger.</p>
---	--

Eksisterende vilkår 21) fastholdes uændret	Skader på flydelag skal repareres, så overdækningen er helt tæt.
---	--

Eksisterende vilkår 22) fastholdes uændret	Opbevaringskapaciteten skal være mindst 9 mdr.
---	--

Ny gyllebeholder på 3.000 m³

Eksisterende vilkår 23)	Der skal etableres fast overdækning på gyllebeholderen i form af teltoverdækning.
Eksisterende vilkår 24)	<p>Omkring den nye gyllebeholder skal der etableres en barriere i form af en jordvold, der minimum kan opsamle 500 m³ gylle inden for barrieren.</p> <p>Til etablering af barrieren kan overskudsjord fra udgravning af gyllebeholder eller staldanlæg eks. anvendes.</p>
Eksisterende vilkår 25)	<p>Der skal etableres en støbt plads med afløb til opsamlingsbeholder, hvor påfyldning af gylle ved gyllebeholderen finder sted. Pladsen skal rengøres for spild af flydende husdyrgødning umiddelbart efter end påfyldning af gylle. Et alternativ til etablering af en støbt plads er, at pumpningen/sugningen af gylle fra beholderen altid sker med selvfyldende vogn eller lign., der har returløb til beholderen.</p> <p>Såfremt der bakes til beholderen, skal der etableres en anordning der sikrer beholderen mod påkørsel.</p>
Eksisterende vilkår 26)	Gyllebeholderen må ikke uden kommunens tilladelse tages i brug til andet formål end det ansøgte.

Eksisterende vilkår 27)	Gyllebeholderen skal fjernes uden udgift for kommunen, når den ikke længere er i brug til det formål, hvortil den er tilladt
--------------------------------	--

Vilkår 23-27 påbydes ophævet. Begrundelse	<p>Vilkåret ophæves, idet beholderen ikke er opført inden for udnyttelsesperioden på 2 år. Kommunen har efterfølgende via anmelde accepteret etableringen af en ny gyllebeholder på 3.000 m³ med telt.</p> <p>Det bemærkes, at generelt lovgivning jf. husdyrgødningsbekendtgørelsen kap. 8 stiller krav til opbevaring af husdyrgødning.</p>
--	--

Opbevaringsanlæg generelt

	<p>Der skal gøres opmærksom på, at 15. september 2008 trådte følgende i kraft jf. Husdyrgødningsbekendtgørelsen:</p> <ul style="list-style-type: none"> - spjæld eller lignende forbindelse mellem fortank og lagertank er ikke længere tilladt, hvis gyllebeholderens højeste niveau er højere end fortankens højeste niveau. - evt. pumperør skal sikres, så gyllen ikke kan pumpes ud, når pumpen ikke anvendes eller ikke er under opsyn, fx ved arbejdsdagens ophør. - evt. pumpe skal være forsynet med en timer, der sikrer, at der ikke kan pumpes mere gylle fra beholderen end det, der svarer til en gyllevogn. Pumpning fra en gyllebeholder til en anden beholder kan foretages uden timer, hvis det sikres, at gylleudslip undgås på anden måde, fx ved manuel overvågning. - evt. pumpe skal forsynes med en afbryder, der sikrer, at pumpen ikke kan igangsættes utilsigtet. Eldrevne pumper skal afbrydes ved hovedtavlen, når de ikke anvendes, og ikke er under opsyn, fx ved arbejdsdagens ophør. Afbryderen skal aflåses eller opbevares under låste forhold.
Bemærkning	Generel lovgivning – ikke fastsat i vilkår

Gyllehåndtering

Eksisterende vilkår 28) fastholdes uændret	Håndtering af gylle skal foregå under opsyn og eventuelt spild skal straks opsamles.
---	--

Eksisterende vilkår 29)	<p>Udbringning af husdyrgødning på sort jord og græsmarker på arealer, der grænser op til kvælstoffølsomme naturområder såsom heder, moser og overdrev (se bilag 5a-c) skal ske ved nedfældning. Det drejer sig om markerne 19, 64, 65, 67 og 24, der grænser op til moser.</p> <p>Der skal gøres opmærksom på, at udbringning af flydende husdyrgødning på sort jord eller græsmarker på arealer, som ligger inden for 1.000 m til de i § 7 i lov om miljøgodkendelse m.v. af husdyrbrug beskyttede naturområder skal ske ved nedfældning. Bilag 5a-c angiver naturområder omfattet af § 7 i lov om miljøgodkendelse m.v. af husdyrbrug</p>
--------------------------------	--

Vilkåret påbydes ophævet.	Jævnfør Husdyrbrugloven bortfalder vilkår vedrørende udbringningsarealer, der er fastsat i tilladelse og godkendelser efter §§ 10-12 i Lov om miljøgodkendelse m.v. af husdyrbrug, den 1. august 2017.
----------------------------------	--

Transport

Eksisterende vilkår 30) fastholdes uændret	Transport af husdyrgødning skal som udgangspunkt foregå ad de på bilag 10 angivne veje.
---	---

Håndtering af marksprøjte

Eksisterende vilkår 31) fastholdes uændret	Der må ved påfyldning af marksprøjte ikke være direkte kontakt mellem vandslange monteret på tapstedet og væsken i sprøjten.
Vilkåret påbydes ophævet.	Håndteringen af marksprøjte er omfattet af Bekendtgørelse om påfyldning og vask m.v. af sprøjter til udbringning af plantebeskyttelsesmidler

Spildevand

Eksisterende vilkår 32) fastholdes uændret	Vask af landbrugsmaskiner og redskaber skal ske på fast vaskeplads med bortledning af vaskevandet til opsamlingsbeholder. Alternativt kan vask af landbrugsmaskiner ske på udbringningsarealerne.
---	---

Oplag af olie og medicin

Eksisterende vilkår 33) fastholdes uændret	Opbevaring af brændstof / fyringsolie i overjordiske tanke skal til enhver tid ske i en typegodkendt beholder og opbevares således, at der ikke er mulighed for afløb til jord, kloak, overfladevand eller grundvand.
---	---

Eksisterende vilkår 34) fastholdes uændret	Eventuelt spild af olie skal straks opsamles af velegnet absorptionsmateriale - eks. kattegrus.
---	---

Eksisterende vilkår 35) fastholdes uændret	Spildolie skal opbevares på en sådan måde, at der ikke opstår risiko for forurening.
---	--

Eksisterende vilkår 36) fastholdes uændret	Medicin skal opbevares forsvarligt og utilgængeligt for uvedkommende.
---	---

Affald

Eksisterende vilkår 37)	Affald skal opbevares og bortskaffes, efter kommunens til en hver tid gældende affaldsbekendtgørelse.
--------------------------------	---

fastholdes uændret	
---------------------------	--

Eksisterende vilkår 38) fastholdes uændret	Animalsk affald, herunder selvdøde dyr, skal opbevares på hævet underlag i lukket kasse, container eller under kadaverkappe eller lignende.
---	---

Skadedyr

Eksisterende vilkår 39)	Der skal på ejendommen foretages effektiv fluebekæmpelse - som minimum i overensstemmelse med de nyeste retningslinjer fra Statens Skadedyrlaboratorium.
Påbydes ændret til	Der skal på ejendommen foretages effektiv fluebekæmpelse - som minimum i overensstemmelse med de nyeste retningslinjer fra Aarhus Universitet, Institut for Agroøkologi.
Forklaring	Ajourføring af vilkår.

Eksisterende vilkår 40) fastholdes uændret	Opbevaring af foder skal ske på en sådan måde, at der ikke opstår risiko for tilhold af skadedyr (rotter m.v.). På forlangende skal indgås kontrakt med autoriseret rottebekæmpelsesfirma.
---	--

Lugt

Eksisterende vilkår 41) fastholdes uændret	Såfremt tilsynsmyndigheden vurderer, at der opstår væsentlige lugtgener, der vurderes at være væsentlig større end grundlaget for miljøgodkendelsen, kan kommunen kræve, at der skal indgives og gennemføres projekt for afhjælpende foranstaltninger.
---	--

Støjklider

Eksisterende vilkår 42) fastholdes uændret	Husdyrbrugets bidrag til støjbelastningen i omgivelserne må ikke overstige værdier, angivet i nedenstående tabel, målt ved nabobeboelser, eller deres opholdsarealer:			
Mandag-fredag kl. 7-18 Lørdag kl. 7-14	Alle dage kl. 18-22 Lørdag kl. 14-18 Søn- og helligdag Kl. 7-18	Alle dage kl. 22-7	Alle dage kl. 22-7 Maksimal værdi	
55 dB(A)	45 dB(A)	40 dB(A)	55 dB(A)	

Eksisterende vilkår 43) fastholdes uændret	Husdyrbruget skal for egen regning dokumentere, at støjvilkår overholdes, hvis tilsynsmyndigheden finder det påkrævet. Kravet om dokumentation af støjforholdene kan højst fremsættes en gang årligt, med mindre den seneste kontrol viser, at støjvilkår ikke kan overholdes. Støjmålingen skal udføres som beskrevet i Miljøstyrelsens til enhver tid gældende støjberegningsvejledning og foretages i punkter som forinden aftales med tilsynsmyndigheden. Støjmåling skal udføres af et akkrediteret firma.
--	---

Eksisterende vilkår 44) fastholdes uændret	Viser kontrolmålingen en overskridelse af de fastsatte støjgrænser, kan tilsynsmyndigheden kræve, at der iværksættes støjreducerende tiltag.
---	--

Lys

Eksisterende vilkår 45) fastholdes uændret	Driften må ikke medføre væsentlige lysgener for de omkringboende.
---	---

Eksisterende vilkår 46) fastholdes uændret	Såfremt tilsynsmyndigheden vurderer, at bedriften giver anledning til væsentlige lysgener, skal bedriften lade udarbejde en handlingsplan og derefter gennemføre denne. Handlingsplanen skal godkendes af tilsynsmyndigheden.
---	---

Støv

Eksisterende vilkår 47) fastholdes uændret	Driften må ikke medføre støvgener uden for ejendommens eget areal, som af tilsynsmyndigheden skønnes at være væsentlige.
---	--

Eksisterende vilkår 48) fastholdes uændret	Fodersiloer skal indrettes således, at støvgener i forbindelse med indblæsning af foder undgås, f.eks. med melcykloner, eller anden støvbegrænsende foranstaltninger.
---	---

Udbringningsarealer

Eksisterende vilkår 49)	Husdyrbrugets husdyrgødning må udbringes på de udbringningsarealer, der er angivet på bilagene 4a-9.
Eksisterende vilkår 50)	På husdyrbrugets udbringningsarealer må der i alt udbringes gylle med maksimalt 3.446,82 kg P/år og 18.083,75 kg N/år i alt 195,82 DE svarende til 1,38 DE/ha. Ønskes der udbragt husdyrgødning med et samlet større indhold af fosfor og/eller kvælstof, skal kommunen godkende det.
Eksisterende vilkår 51)	Ønskes udbringningsarealet ændret, skal det anmeldes til kommunen jf. kapitel 5 i Bekendtgørelse om tilladelse og godkendelse m.v. af husdyrbrug (BEK. nr. 294 af 31. marts 2009). Kommunen vurderer herefter, hvorvidt de nye arealer er mere sårbare.
Eksisterende vilkår 52)	Udbringning af husdyrgødning skal ske i overensstemmelse med god landmandspraksis, således at lugtgener begrænses. Såfremt god landmandspraksis ikke efterleves, kan tilsynsmyndigheden meddele påbud med henblik på at sikre, at god landmandspraksis overholdes.
Eksisterende vilkår 53)	Al anvendelse i markdriften af spildevandslam, bioaske og øvrigt affald til jordbrugsformål, jordforbedrende midler samt øvrige produkter med indhold af kvælstof og fosfor skal årligt oplyses og dokumenteres overfor tilsynsmyndighed.

Vilkårene (49-53) påbydes ophævet.	Jævnfør Husdyrbrugloven bortfalder vilkår vedrørende udbringningsarealer, der er fastsat i tilladelse og godkendelser efter §§ 10-12 i Lov om miljøgodkendelse m.v. af husdyrbrug, den 1. august 2017.
---	--

Bedst tilgængelig teknik / Renere teknologi

Eksisterende vilkår 54) fastholdes uændret	På tidspunktet for næste gennemgribende renovering af de eksisterende stalde skal der anvendes teknologier, der af Kommunalbestyrelsen anses for værende bedst tilgængelige teknologier.
Vilkåret påbydes ophævet.	Forholdet er omfattet af bestemmelserne i Husdyrbrugsloven.

Eksisterende vilkår 55)	Enzymet fytase skal anvendes i alle foderblandinger. Den doserede mængde skal afpasses således, at den til enhver tid er økonomisk, dyrevelfærds- og miljømæssig forsvarligt. Anvendelse af fytase skal kunne dokumenteres ved tilsyn i form af ajourførte foderplaner.
Eksisterende vilkår 56)	Der skal anvendes fasefodring på ejendommen. Anvendelse af fasefodring skal kunne dokumenteres ved tilsyn i form af ajourførte foderplaner.

Eksisterende vilkår 55+56) påbydes ophævet. Begrundelse	Vilkåret ophæves da forholdet er omfattet af gældende lovgivning for IE brug, beskrevet i Kapitel 17 i Bekendtgørelse om Lov om husdyrbrug. Der henvises desuden til nyt vilkår under afsnittet tilsyn, kontrol og egenkontrol.
--	---

Tilsyn, kontrol og egenkontrol

Eksisterende vilkår 57) fastholdes uændret	Dokumentation i form af kvitteringer, sædskifte- og gødningsplaner, opbevaringsaftaler, forpagtnings- og overførelsesaftaler (af mindst 1 års varighed) opbevares i mindst 5 år og forevises tilsynsmyndighed efter anmodning.
---	--

Eksisterende vilkår 58) fastholdes uændret	Dokumentation for overholdelse af dyreholdets størrelse opbevares i mindst 5 år og forevises tilsynsmyndighed efter anmodning.
---	--

Eksisterende vilkår 59) fastholdes uændret	Efter tilsynsmyndighedens anmodning skal der forevises beregninger for, at de niveauer for ammoniakemission fra stald og lager, ammoniakdeposition, nitratudvaskning til overfladevand, nitratudvaskning til grundvand, fosforoverskud fra bedriften og lugtgenæfstande fra staldanlæg, der ligger til grund for miljøgodkendelsen, er overholdt. Hvis forudsætningerne for miljøgodkendelsen ændres, skal der foretages nye beregninger af gene- og miljøpåvirkningen.
---	--

Nyt vilkår påbydes	IE-husdyrbruget skal dokumentere anvendelse af fodring eller fodringsteknikker (herunder enzymer eller fasefodring) i form af ajourførte foderplaner, som skal opbevares i minimum 5 år og forevises på forlangende i forbindelse med tilsyn.
---------------------------	---

Nyt vilkår påbydes	Ejendommens anvendelse af miljøledelse skal kunne dokumenteres herunder miljøpolitikken og den konkrete handlingsplan. Dokumentationen skal forevises på forlangende i forbindelse med tilsyn.
---------------------------	--

Nyt vilkår påbydes	Ejendommens oplæringsmateriale samt kontrolplan- og logbog over de gennemførte kontroller skal kunne dokumenteres og fremvises på forlangende ved tilsyn. Dokumentation gemmes i 5 år. (se afsnit vedr. særegler for IE-brug)
---------------------------	---

Nyt vilkår påbydes	Husdyrbrugets årlige vand- og energiforbrug skal registreres, og registreringen, for perioden siden Ringkøbing-Skjern Kommunes seneste tilsyn, skal kunne fremvises på forlangende i forbindelse med tilsyn
---------------------------	---

Ophør

Eksisterende vilkår 60) fastholdes uændret	Ved ophør af driften skal der træffes de nødvendige foranstaltninger for at undgå forureningsfare og for at bringe stedet tilbage i tilfredsstillende tilstand. Blandt andet skal stoffer, der kan forurene jord, grundvand og overfladevand samt affald bortskaffes efter gældende regler. Kommunen kan kræve, at tiloversblevne bygninger, gyllebeholdere m.v. skal nedrives, såfremt de ikke efterfølgende skal anvendes til andet formål, og såfremt de ved syn og skøn vurderes misligholdt. Note: Efter landzonebestemmelserne jf. planlovens §§37 og 38 kan overflødige driftsbygninger tages i brug til en række formål uden egentlig kommunal godkendelse, altså alene efter anmeldelse.
---	--

Nyt vilkår påbydes	Senest 4 uger efter driftsophør af IE-husdyrbruget skal dette anmeldes til Ringkøbing-Skjern Kommune med et oplæg til vurdering efter §38 k, stk.1, i lov om forurennet jord. Vurderingen skal indeholde en risikovurdering for menneskers sundhed og miljøet. Viser risikovurderingen, at det ikke kan afvises, at forureningen udgør en væsentlig risiko for menneskers sundhed eller miljøet, skal vurderingen tillige indeholde et oplæg til foranstaltninger, der sikrer, at forureningen ikke udgør en sådan risiko.
---------------------------	--

Formalia

Lovgrundlag

Revurderingen af miljøgodkendelsen er givet på baggrund af husdyrbrugsloven, hvor krav efter VVM-direktivet, habitatdirektivet og IE-direktivet samt i et vist omfang regler fra miljøbeskyttelsesloven og planlovens landzoneregler varetages.

Revurderingen suppleres af generelle regler i husdyrgodkendelsesbekendtgørelsen og den generelle regulering i husdyrgødningsbekendtgørelsen.

Grundlaget for revurdering var på afgørelsestidspunktet:

- Husdyrbrugsloven, Lov om miljøgodkendelse m.v. af husdyrbrug nr. 1572 af 20. december 2006 senest ændret i bekendtgørelse af lov om husdyrbrug og anvendelse af gødning m.v. nr. 520 af 1. maj 2019
- Husdyrgodkendelsesbekendtgørelsen, bekendtgørelse om godkendelse og tilladelse m.v. af husdyrbrug nr. 1261 af 29. november 2019

- Husdyrgødningsbekendtgørelsen Bekendtgørelse om miljøregulering af dyrehold og om opbevaring og anvendelse af gødning nr. 1176 af 23. juli 2020
- EU-BAT-konklusioner for intensivt opdræt af fjerkræ og svin af 21. februar 2017

Høring og offentliggørelse

Som indledning til revurderingen er der sendt et oplæg til husdyrbrugets ejer om processen og de forventede vilkårsændringer i brev af 11. maj 2020.

I sager om revurdering skal kommunen lade offentligheden vide, når den indleder en revurdering. Denne indledning af revurderingen har været annonceret på kommunens hjemmeside www.rksk.dk/om-kommunen/annoncering/landbrug i perioden fra den 18. maj til og med den 8. juni 2020.

Når et udkast til revurderingen af miljøgodkendelsen foreligger, vil enhver, der har bedt om udkastet under den indledende annoncering, få lejlighed til at kommentere dette indenfor en frist på 3 uger efter modtagelse af udkastet. Ingen har anmodet om at få udkastet tilsendt i offentlighedsfasen.

Ansøger og konsulent har modtaget udkastet til revurdering i perioden fra den 17. september til den 24. september 2020. Dette betragtes som en forudgående varsel om påbud.

I høringsperioden fremsendte ansøger enkelt præciseringer til udkast til revurderingen.

Ringkøbing-Skjern Kommune har vurderet, hvorvidt der er parter, der er individuelt berørt af afgørelsen jf. Forvaltningslovens § 19. Det er vurderet, at der ikke er parter ud over ansøger i den aktuelle afgørelse, idet der ikke er nogen mervirkning med emissioner.

Afgørelse om revurdering vil blive offentliggjort mandag den 28. september 2020 på Ringkøbing-Skjern Kommunes hjemmeside på www.rksk.dk/om-kommunen/annoncering/landbrug.

Klagevejledning

I henhold til Bekendtgørelse af lov om miljøgodkendelse m.v. af husdyrbrug kapitel 7, kan der klages over afgørelsen af ansøgeren, Miljøministeriet, samt enhver, der må antages, at have en individuel væsentlig interesse i sagens udfald. Der kan desuden klages af de myndigheder og organisationer, der angivet i lovens § 85-87.

En eventuel klage over et påbud efter §39 i Husdyrbrugloven, har opsættende virkning, med mindre Miljø- og Fødevareklagenævnet bestemmer andet.

Ansøgeren vil få besked, hvis der klages over afgørelsen.

For behandling af klager, der indbringes for nævnet, herunder anmodning om genoptagelse, betaler klager et gebyr på 900 kr. for privatpersoners og 1.800 kr. for virksomheders og organisationers vedkommende.

Klagegebyret tilbagebetales, hvis du får helt, eller delvis medhold i din klage, hvis den påklagede afgørelse ændres, eller ophæves, eller klagen afvises, som følge af overskredet frist, manglende klageberettigelse, eller fordi klagen ikke er omfattet af klagenævnets kompetence.

Ønskes afgørelsen prøvet ved domstolene, skal søgsmål ifølge § 90 i Bekendtgørelse af lov om miljøgodkendelse m.v. af husdyrbrug være anlagt inden 6 måneder efter, at sagen er offentliggjort.

Klagefristen er 4 uger og regnes fra datoen for offentliggørelsen. Klagen skal være modtaget og registreret senest den 26. oktober 2020.

Indsendelse af klage

Det er obligatorisk for klager, at bruge Miljø- og Fødevareklagenævnets digitale Klageportal, med mindre, du har fået en tilladelse fra Miljø- og Fødevareklagenævnet, der fritager dig for, at anvende den digitale Klageportal. I nedenstående tekst kan du se, hvordan du skal bruge den digitale Klageportal.

Digital Klageportal

Hvis du ønsker, at klage over denne afgørelse, kan du klage til Miljø- og Fødevareklagenævnet. Du klager via Klageportalen, som du finder på dette link: <https://naevneneshus.dk/start-din-klage/miljoe-og-foedevareklagenaevnet/>

Klagen sendes gennem Klageportalen til den myndighed, der har truffet afgørelsen. En klage er indgivet, når den er indsendt til Miljø- og Fødevareklagenævnet, og når du har indbetalt klagegebyret. Du betaler gebyret via elektronisk overførsel eller ved giroindbetaling.

Anmodning om fritagelse for indsendelse, via klageportal

Miljø- og Fødevareklagenævnet skal, som udgangspunkt, afvise en klage, der ikke er indsendt via Klageportalen. Hvis du ønsker, at blive fritaget for at bruge Klageportalen, skal du sende din klage og en begrundet anmodning til Ringkøbing-Skjern Kommune, Smed Sørensens Vej 1, 6950 Ringkøbing. Ringkøbing-Skjern Kommune videresender herefter anmodningen til Miljø- og Fødevareklagenævnet, som træffer afgørelse om, hvorvidt din anmodning kan imødekommes.

Hjælp til klage

Miljø- og Fødevareklagenævnet stiller i et vist omfang, en supportfunktion til rådighed ved oprettelse af en klage. Supportfunktionen kan kontaktes pr. tlf.: 7240 5600, eller på mail: nh@naevneneshus.dk. De kan kontaktes på følgende tidspunkter: man.-fre. 9.00-15.00.

Udnyttelse, kontinuitet og revurdering

De nye vilkår er gældende fra tidspunktet for meddelelse af revurderingen. Vilkår meddelt i forbindelse med revurderingen har ingen retsbeskyttelse.

Revurderingen ændrer ikke regelgrundlaget for kontinuitetsbrud for miljøgodkendte husdyrbrug.

Bedriftens miljøgodkendelse skal, jf. § 40 i Bekendtgørelse om tilladelse og godkendelse m.v. af husdyrbrug regelmæssigt og mindst hvert 10. år tages op til revurdering. Den næste regelmæssige revurdering for husdyrbruget forventes at finde sted i 2030.

Da husdyrbruget er et IE-husdyrbrug skal godkendelsen uanset ovenstående tages op til revurdering, hvis der offentliggøres en BAT-konklusion, der vedrører den væsentligste af husdyrbrugets aktiviteter. Ringkøbing-Skjern Kommune skal tilrettelægge en revurderingen på en sådan måde, at husdyrbruget kan overholde de på baggrund af BAT-konklusionen ajourførte vilkår senest fire år efter offentliggørelsen af BAT-konklusionen i EU-tidende.

På vegne af Teknik- og Miljøudvalget



Ivan Thesbjerg
Afdelingsleder
Land og Vand, Landbrug
Ringkøbing-Skjern Kommune



Poul Bennetzen
Land og Vand, Landbrug
Ringkøbing-Skjern Kommune

Kopi af udkast til afgørelse er sendt til:

Ansøger:

- Ejer af husdyrbruget på adressen Herningvej 17, 6880 Tarm

Kopi af afgørelse inkl. bilag er sendt til:

- Ringkøbing-Skjern museum, Arkæologisk Afdeling v/Torben Egebjerg, e-mail: post@arkvest.dk
- Det økologiske Råd, 2200 København N, e-mail: husdyr@ecocouncil.dk
- Dansk Ornitologisk Forening, e-mail: natur@dof.dk, ringkoebing-skjern@dof.dk
- Sundhedsstyrelsen, e-mail: senord@sst.dk
- Ferskvandsfiskeriforeningen for Danmark, Vormstrupvej 2, 7540 Haderup, e-mail: nb@ferskvandsfiskeriforeningen.dk
- Danmarks Naturfredningsforenings Lokalkomit  for Ringkøbing-Skjern Kommune, e-mail: dnringskoebing-skjern-sager@dn.dk
- Danmarks Sportsfiskerforbund, Skyttevej 4, 7182 Bredsten, e-mail: post@sportsfiskerforbundet.dk
- Danmarks Sportsfiskerforbund, e-mail: lbt@sportsfiskerforbundet.dk
- Friluftsr det Midt-Vest, e-mail: midtvestjylland@friluftstraadet.dk

Miljøteknisk vurdering

De regelmæssige revurderinger skal sikre, at sikre, at husdyrbrugets indretning og drift følger den teknologiske udvikling. Desuden er husdyrbruget omfattet af krav, som er gældende uanset om retsbeskyttelsesperioden fortsat er gældende.

Det følger af husdyrbrugslovens §41 stk. 3, jf. § 43a, at tilsynsmyndigheden skal meddele påbud eller forbud i de nedenstående tilfælde jf. lovens § 40 stk. 2:

1. der er fremkommet nye oplysninger om forureningens skadelige virkning,
2. forureningen medfører miljømæssige skadevirkninger, der ikke kunne forudses ved godkendelsens meddelelse,
3. forureningen i øvrigt går ud over det, som blev lagt til grund ved godkendelsens meddelelse,
4. væsentlige ændringer i den bedste tilgængelige teknik skaber mulighed for en betydelig nedbringelse af emissionerne, eller
5. det af hensyn til driftssikkerheden i forbindelse med processen eller aktiviteten er påkrævet, at der anvendes andre teknikker.

Der har siden meddelelsen af miljøgodkendelsen ikke været grundlag for påbud/forbud efter husdyrlovens §40 stk. 2.

Forureningen fra produktionsanlægget på et husdyrbrug består primært af:

- Ammoniakemission
- Lugtemission
- Udledning af stoffer til grundvand og overfladevand

I forhold til ammoniakemission bliver denne vurderet som en del af denne revurdering i afsnittene påvirkning af natur og emission fra stald og lager.

I forhold til lugtemission er *Husdyrgodkendelsesbekendtgørelsens* genekriterier for lugt alene gældende for ansøgninger om etablering, udvidelse eller ændring af husdyrbrug. Lugt fra husdyrbruget behandles derfor ikke som en del af revurderingen.

Lugtemissionen fra husdyrbruget er vurderet i den gældende miljøgodkendelse og lugtemissionen er uændret. Ringkøbing-Skjern Kommune vurderer ikke, at der i forhold til lugtemission er sket ændringer som falder ind under de 5 punkter til husdyrlovens §40 stk. 2. Derfor er der fortsat ikke grundlag for påbud/forbud i forhold til lugt.

Beskyttelsen imod udledning af stoffer til grundvand og overfladevand fra husdyrbrugets stalde og opbevaringsanlæg reguleres primært af bestemmelserne i husdyrgødningsbekendtgørelsen, som jævnligt bliver opdateret som følge af bl.a. ny viden.

Ringkøbing-Skjern Kommune vurderer derfor ikke, at der i forhold til grundvand og overfladevand er sket ændringer som falder ind under de 5 punkter til husdyrlovens §40 st. 2. Derfor er der fortsat ikke grundlag for påbud/forbud i forhold til udledning af stoffer til grundvand og overfladevand

Påvirkning af natur.

Det fremgår af § 26, jf. §40 i *Husdyrgodkendelsesbekendtgørelsen* at for husdyrbrug, der på revurderingstidspunktet ikke lever op til kravet om totaldeposition for ammoniak til kategori 1 og 2 natur, skal kommunen ved revurderingen sikre, at disse krav overholdes, og at de nødvendige vilkår meddeles som påbud.

Hvis kommunen ikke finder grundlag for at påbyde kravet til totaldeposition opfyldt på tidspunktet for revurderingen, skal kommunen fastsætte en frist for kravets overholdelse under hensyn til den forventede restlevetid for husdyrbrugets staldanlæg.

Kategori 1-Natur

§ 7, stk. 1, nr. 1, omfatter nærmere bestemte ammoniakfølsomme naturtyper beliggende inden for Internationale Naturbeskyttelsesområder. De Natura 2000-naturtyper, som omfattes af § 7, stk. 1, nr. 1, er afgrænset til de ammoniakfølsomme Natura 2000-naturtyper, som indgår i udpegningsgrundlaget for området og er kortlagte af Naturstyrelsen i forbindelse med Natura 2000 planlægningen. Desuden omfatter § 7, stk.1, nr. 1 heder og overdrev indenfor Internationale Naturbeskyttelsesområder, som er beskyttet efter naturbeskyttelsesloven § 3.

Kategori 2-Natur

§ 7, stk. 1, nr. 2, omfatter nærmere bestemte ammoniakfølsomme naturtyper, der er beliggende uden for Internationale Naturbeskyttelsesområder. Det drejer sig om naturtyperne: Højmoser, lobeliesøer, samt heder større end 10 ha, som er omfattet af naturbeskyttelseslovens § 3 og overdrev større end 2,5 ha, som er omfattet af naturbeskyttelseslovens § 3.

Kravene til ammoniakdepositionen er forskellige i de to kategorier. Kravene fremgår af nedenstående tabel. Med »totaldeposition« menes ammoniakdepositionen fra stald og lager fra hele husdyrbruget (

Naturtyper	Fastsat beskyttelsesniveau
Kategori 1. § 7 stk. 1, nr. 1	Max. totaldeposition afhængig af antal husdyrbrug i nærheden*): 0,2 kg N/ha/år ved > 1 husdyrbrug 0,4 kg N/ha/år ved 1 husdyrbrug 0,7 kg N/ha ved 0 husdyrbrug.
Kategori 2. § 7 stk. 1, nr. 2	Max. totaldeposition på 1,0 kg N/ha pr. år

Påvirkningen af nærmeste Kategori 1-Natur

Det nærmeste Kategori 1-Naturområde ligger ca. 2.3 km nordvest fra de nærmeste anlæg på husdyrbruget. Naturområdet er §3 hede. Området er en del af habitatområde Borris Hede.

Tålegrænsen for naturområdet vurderes til at være mellem 10-20 kg N/ha/år.

Ringkøbing-Skjern Kommune er allerede belastet med atmosfærisk kvælstof, der kan udgøre en trussel for den beskyttede natur. Denne belastning kaldes baggrundsbelastningen og er ifølge

Nationalt Center for Miljø og Energi (DMU) i 2018 beregnet til 11,7 kg N/ha/år i området omkring naturarealet.

En beregning af ammoniakdepositionen til naturområdet viser, at totaldepositionen til naturområdet fra det samlede produktionsanlæg maksimalt vil være på 0,1 kg N pr ha. pr. år.

Da den totale ammoniakbelastning fra det samlede ansøgte anlæg på kategori 1 naturområdet ligger under 0,2 kg N pr. ha. år, er det ikke påkrævet, at vurdere nærmere på eventuel kumulation med andre husdyrbrug.

På baggrund af ovenstående vurderer kommunen, at husdyrbruget ikke vil medføre påvirkning af naturområdet.

Påvirkningen af nærmeste Kategori 2-Natur

Det nærmeste Kategori 2 område ligger ca. 2,8 km fra de nærmeste anlæg på husdyrbruget. Naturområdet er et overdrev på 10,8 ha.

Tålegrænsen for overdrev vurderes til at være mellem 10-20 kg N /ha/år.

Ringkøbing-Skjern Kommune er allerede belastet med atmosfærisk kvælstof, der kan udgøre en trussel for den beskyttede natur. Denne belastning kaldes baggrundsbelastningen og er, ifølge Nationalt Center for Miljø og Energi (DMU) i 2018, beregnet til 12,6 kg N/ha/år i området omkring naturarealet.

Det betyder, at den nederste tålegrænse ikke er overskredet.

En beregning af ammoniakdepositionen til området viser, at totaldepositionen til området fra det samlede produktionsanlæg maksimalt vil være på 0,1 kg N/ha/år.

Beskyttelsesniveauet for Kategori 2-Natur er fastsat til en samlet belastning fra husdyrbruget på maksimalt 1,0 kg N/ha/år. Da totalbelastningen af naturområdet vil ligge under 1,0 kg N/ha/år, er beskyttelsesniveauet til det konkrete naturområde overholdt.

På baggrund af ovenstående vurderer kommunen, at husdyrbruget ikke vil medføre påvirkning af naturområdet.

Ammoniakemission fra stald og lager.

Det fremgår af § 25, jf. §40 i *Husdyrgodkendelsesbekendtgørelsen* at ammoniakemissionen fra husdyrbruget (stald og lager) skal reduceres til et niveau svarende til emissionen ved anvendelse af den bedste tilgængelige teknik (BAT) For husdyrbrug, der på revurderingstidspunktet ikke lever op til kravet om reduktion af emission, skal kommunen ved revurderingen sikre, at disse krav overholdes, og at de nødvendige vilkår meddeles som påbud.

Hvis kommunen ikke finder grundlag for at påbyde kravet til emission opfyldt på tidspunktet for revurderingen, skal kommunen fastsætte en frist for kravets overholdelse under hensyn til den forventede restlevetid for husdyrbrugets staldanlæg.

Anvendelse af bedste teknik til reduktion af ammoniakemissionen

Den 21. februar 2017 blev der i EU-tidende offentliggjort BAT konklusioner for intensivt opdræt af fjerkræ eller svin. BAT konklusionerne er, her i landet, implementeret i de generelle gældende regler for husdyrbrug. Med hensyn til BAT konklusionen vedr. ammoniakemission, er dette fastsat i reglerne i husdyrgodkendelsesbekendtgørelsen.

Siden 1. august 2017 har der været fastsat bindende BAT-krav om ammoniakreduktion i husdyrgodkendelsesbekendtgørelsens bilag 3. Her har Miljøstyrelsen udarbejdet emissionsgrænseværdier for ammoniakemission for de fleste typer af eksisterende stalde og nye stalde.

Kravet til den maksimale emission af NH₃-N pr. år (BAT) omfatter hele husdyrbruget, men kravet til det enkelte staldafsnit afhænger af, om staldafsnittet betragtes som nyt eller eksisterende.

BAT-krav er i husdyrgodkendelsesbekendtgørelsen angivet som den maksimale ammoniakemission i kg NH₃-N pr. m² produktionsareal pr. år for de forskellige dyretyper og staldsystemer.

Emissionsgrænseværdi for ammoniak

BAT-krav opnåelig ved anvendelse af BAT for nye og eksisterende stalde:

Staldnavn	Navn på dyretype og staldsystem eller flexgruppe	Forudsætning for BAT-beregning	BAT krav ved ny stald	
			(kg NH ₃ -N / (m ² · år))	BAT krav ved eksisterende stald (kg NH ₃ -N / (m ² · år)) ^c
Byg nr. 2 Slagtesvin	Slagtesvin. Delvis spaltegulv, 25 - 49 % fast gulv	Eksisterende staldafsnit, BAT-krav fastsat i tidligere afgørelse	1,06 - 1,62 ^b	1,90
Byg. nr. 4 Slagtesvin	Slagtesvin. Delvis spaltegulv, 25 - 49 % fast gulv	Eksisterende staldafsnit, BAT-krav fastsat i tidligere afgørelse	1,06 - 1,62 ^b	1,90
Byg. nr. 1 smågrise ændres til slagtesvin	Slagtesvin. Delvis spaltegulv, 25 - 49 % fast gulv	Eksisterende staldafsnit, BAT-krav fastsat i tidligere afgørelse	1,06 - 1,62 ^b	1,90
Byg. nr. 5 Slagtesvin	Slagtesvin. Delvis spaltegulv, 25 - 49 % fast gulv	Eksisterende staldafsnit, BAT-krav fastsat i tidligere afgørelse	1,06 - 1,62 ^b	1,90

^b BAT-kravet ved ny stald er progressivt og afhænger af det samlede areal for husdyrtypen i nye staldafsnit

^c BAT krav ved eksisterende stald er tabelværdien for staldtypen. BAT kravet kan være lavere i den aktuelle situation, hvis der fastsat vilkår til eksisterende stald i en tidligere godkendelse.

I ansøgningsystemet er der beregnet ammoniaktabet pr. produktion, som er opnåelig ved anvendelse af BAT på husdyrbruget.

Ammoniaktab pr. produktion opnåelig ved anvendelse af BAT						
Produktion	Areal (m ²)	BAT krav (kg NH ₃ -N / (m ² · år))	Korrektionsfaktor for udegående	Vejl. sum (kg NH ₃ -N / år)	Ansøgers forslag (kg NH ₃ -N / år)	Kommunens krav (kg NH ₃ -N / år)
(#296819) Slagtesvin. Delvis spaltegulv, 25 - 49 % fast gulv	962	1,90	1	1828		
(#296822) Slagtesvin. Delvis spaltegulv, 25 - 49 % fast gulv	338	1,90	1	642		
(#296826) Slagtesvin. Delvis spaltegulv, 25 - 49 % fast gulv	951	1,90	1	1807		
(#296830) Slagtesvin. Delvis spaltegulv, 25 - 49 % fast gulv	345	1,90	1	656		

BAT-emissionsgrænseværdi er beregnet til 4.932 kg NH₃/år for staldene. Emissionsværdien for opbevaringslagrene er 429 kg NH₃/år.

Det samlede BAT-krav for bedriften er derfor 5.361 kg NH₃/år.

Ammoniakemissionen ved det ansøgte projekt er ifølge ansøgningen 5.361 kg NH₃/år. Der anvendes følgende ammoniakreducerende tiltag: Teltoverdækning af gylletank på 3.000 m³. der medfører en 50% ammoniakreduktion fra gylletanken.

Den beregnede BAT-emissionsgrænseværdi er således overholdt.

	Stalde	Lagre	Total
Samlet BAT krav (kg NH ₃ -N /år)	4932	429	5361
Faktisk emission (kg NH ₃ -N /år)	4932	429	5361
Forskel (kg NH ₃ -N /år)	-	-	0
Vejledende BAT Overholdt?	-	-	Ja

Konklusion ammoniakemission

Det er Ringkøbing-Skjern Kommunens vurdering, at husdyrbrugets ammoniakemission svarer til niveauet ved anvendelse af den bedst teknik (BAT).

Samlet BAT vurdering

Det fremgår af § 35, jf. §40 i Husdyrgodkendelsesbekendtgørelsen at husdyrbruget skal indrettes og drives på en sådan måde, at der ud over kravet til ammoniakemission fra stalde og lager er truffet de nødvendige foranstaltninger for at forebygge og begrænse forurening ved anvendelse af den bedste tilgængelige teknik, på følgende områder:

- energi- og råvareforbruget udnyttes mest effektivt,
- mulighederne for at substituere særligt skadelige eller betænkelige stoffer med mindre skadelige eller betænkelige stoffer er udnyttet,
- produktionsprocesserne er optimeret, i det omfang det er muligt,
- affaldshierarkiet, jf. § 6 b i lov om miljøbeskyttelse, iagttages,

- der, i det omfang forureningen ikke kan undgås, er anvendt bedste tilgængelige rensningsteknik, og
- der er truffet de nødvendige foranstaltninger med henblik på at forebygge uheld og begrænse konsekvenserne heraf.

Til vurdering af om husdyrbruger opfylder kravene tages udgangspunkt i husdyrbrugets oplysninger og BAT redegørelse, som kan ses i bilag 3. Der vurderes på følgende punkter:

1. Vand- og energiforbrug
2. Foder og råvarer
3. Miljøledelse

Vand og energiforbrug

I bilag 3 har ejer af husdyrbruget redegjort for forbruget af vand og energi.

Der gøres opmærksom på at IE-brug er forpligtet til at anvende energieffektiv belysning i overensstemmelse med reglerne i det til en hver tid gældende bygningsreglement jævnfør kap 17 om særregler for IE-brug i Bekendtgørelse om godkendelse og tilladelse m.v. af husdyrbrug.

For at leve op til EU BAT-konklusionen med hensyn til vand- og energiforbruget er der stillet vilkår til, at vand og energiforbruget registreres, og at den årlige opgørelse gemmes og kan fremvises ved kommunens tilsyn.

Det er på baggrund af ansøgeres redegørelse, Ringkøbing-Skjern Kommunes vurdering, at det ansøgte overholder niveauet for BAT m.h.t. energi og vand.

Foder og råvarer

Den seneste BAT-konklusion for intensivt opdræt af fjerkræ eller svin omfatter teknikkerne fasefodring, letfordøjelig uorganisk fosfat og tilsætning af fytase til foderet. Formålet er, at begrænse fosforudskillelsen og dermed reducere risikoen for påvirkning af vandmiljøet ved udvaskning.

IE-husdyrbrug skal for at reducere den samlede mængde kvælstof, der udskilles, som minimum enten anvende fasefodring tilpasset dyrenes behov i produktionsperioden, reducere indholdet af råprotein ved hjælp af en god aminosyrebalance, eller ved at bruge et eller flere fodertilsætningsstoffer, som nedsætter den samlede mængde kvælstof, der udskilles og er tilladt i henhold til [forordning \(EF\) nr. 1831/2003](#) om fodertilsætningsstoffer. En god aminosyrebalance og lavt indhold af råprotein kan opnås ved at kombinere fodermidler, hvor aminosyreprofilen supplerer hinanden og/eller ved at tilsætte frie essentielle aminosyrer til foder med et lavt indhold af råprotein. IE-husdyrbruget kan anvende en kombination af de nævnte teknikker.

IE-husdyrbrug skal for at reducere den samlede mængde fosfor, der udskilles, som minimum anvende enten fasefodring tilpasset dyrenes behov i produktionsperioden, et eller flere fodertilsætningsstoffer som nedsætter den samlede mængde fosfor der udskilles (f.eks. fytase) og er tilladt i henhold til [forordning \(EF\) nr. 1831/2003](#) om fodertilsætningsstoffer eller letfordøjeligt uorganisk fosfat som f.eks. monocalciumfosfat i stedet for mindre fordøjelige fosforkilder. IE-husdyrbruget kan også anvende en kombination af de nævnte teknikker.

BAT-konklusionen er indarbejdet som generel lovgivning i husdyrgodkendelsesbekendtgørelsens § 36, og der skal ikke stilles vilkår herom. Dokumentation for overholdelsen skal opbevares i 5 år og forevises på forlangende ved tilsyn.

Den ansøgte produktion er et IE-brug, som følge af, at der er over 210 dyreenheder i slagtesvin (over 30 kg) og er derfor omfattet af kravet.

Ansøger har i BAT-redegørelsen anført følgende om mere effektiv fodring, at alle grise fodres med næringsstoftilpassede blandinger som skiftes gennem cyklus og vækstperiode (minimum 2 blandinger). Foderplaner er udarbejdet i samarbejde med rådgiver, og med anvendelse af nyeste viden indenfor foderoptimering. Foder/kort opbevares i 2 tårnsiloer ellers ingen udendørs oplag af foder.

Ringkøbing-Skjern Kommune vurderer, på baggrund af oplysninger om husdyrbrugets fodring og de generelle krav til fodring, at husdyrbrugets foderblandings- og fodringsstrategi lever op den standard, der skal gælde for IE-husdyrbrug.

I egenkontrollen er der stillet vilkår om, at dokumentation for overholdelse af fodringskrav kan fremvises ved tilsyn.

Ringkøbing-Skjern Kommune vurderer, at det ansøgte overholder niveauet for BAT m.h.t. foder og råvarer.

Management

I projektet lægges hovedvægten på uddannelse af medarbejderne, forbrugsregistreringer i driftsregnskabet, jævnlig rengøring omkring bygninger og på veje samt udarbejdelse af en beredskabsplan.

Ringkøbing-Skjern Kommune vurderer således, at det ansøgte overholder niveauet for BAT m.h.t. management

Miljøledelse

På baggrund af BAT-konklusionen af 21.02.2017 er der i husdyrgodkendelsesbekendtgørelsen stillet krav om, at IE-husdyrbrug, skal have et miljøledelsessystem der:

- 1) formulerer en miljøpolitik med afsæt i husdyrbrugets miljøforhold,
- 2) fastsætter miljømål,
- 3) udarbejder handlingsplan for det eller de fastsatte miljømål,
- 4) minimum 1 gang årligt evaluerer miljøarbejdet og om nødvendigt foretage justeringer af mål og handlingsplaner og
- 5) minimum 1 gang årligt gennemgå miljøledelsessystemet.

IE-husdyrbruget skal kunne dokumentere, at der gennemføres og overholdes et miljøledelsessystem i overensstemmelse med ovenstående krav. Dokumentationen skal opbevares i 5 år og kunne forevises på forlangende i forbindelse med tilsyn.

Miljøledelsessystemet skal være etableret og virke fra den 21. februar 2021.

Oplæring af personale

IE-husdyrbrug skal sørger for at oplære eksisterende og nye medarbejdere. Overordnet set skal oplæringen angå relevant lovgivning, transport og udbringning af husdyrgødning, reparation og vedligeholdelse af udstyr, samt beredskabsplanlægning og -styring mv.

IE-husdyrbruget er forpligtiget til at sikre, at et oplæringsmateriale, der angår de forhold som følge af bestemmelsen i kapitlet om særregler for IE-husdyrbrug i husdyrgodkendelsesbekendtgørelsen, er tilgængelig for personalet og opdateres løbende. Oplæringsmaterialet skal kunne fremvises på forlangende ved tilsyn.

Plan for kontrol, reparation og vedligeholdelse

Det fremgår af kapitel 17 i Bekendtgørelse om godkendelse og tilladelse m.v. af husdyrbrug, at IE-husdyrbrug skal udarbejde og følge en plan for kontrol, reparation og vedligeholdelse af husdyrbruget inkl. materiel, herunder med henblik på at forebygge uheld, og beredskab for håndtering af uventede emissioner og hændelser.

Kontrolplanen og kontrollen skal som minimum omfatte følgende forhold:

- 1) Gyllebeholdere (for tegn på skader, nedbrydning eller utætheder).
- 2) Gyllepumper, -miksere, -separatorer og -spredere.
- 3) Forsyningssystemer til vand og foder.
- 4) Varme-, køle- og ventilationssystemer samt temperaturfølere, herunder optimering og optimeret styring heraf.
- 5) Siloer og transportudstyr (f.eks. ventiler og rør).
- 6) Luftrensningssystemer (f.eks. ved regelmæssige inspektioner).
- 7) Udstyr til drikkevand, herunder skal behovet for regelmæssig indstilling vurderes og frekvensen for løbende indstilling i så fald fastsættes i planen.
- 8) Maskiner til udbringning af husdyrgødning samt doseringsmekanisme- eller dyse, som begge skal være i god stand.

Kontrol, reparation og vedligeholdelse, skal ske regelmæssigt. Kontrol af gyllebeholdere skal som minimum gennemføres én gang årligt.

IE-husdyrbruget skal kunne dokumentere, at planen følges ved at føre logbog over gennemførte kontroller. Dokumentationen skal opbevares i 5 år og kunne forevises på forlangende sammen med planen og reparation i forbindelse med tilsyn.

Emissionsovervågning

Ved miljøgodkendelse af IE-husdyrbrug skal Ringkøbing-Skjern Kommune sikre, at IE-husdyrbrug mindst en gang årligt indberetter resultaterne af emissionsovervågningen.

Indberetningen skal omfatte beregninger, målinger, procedurer m.v., som skal foretages som led i egenkontrol.

Der er i driftsvilkårene til de emissionsbegrænsende tiltag på husdyrbruget stillet vilkår til overvågningen.

Hændelser og uheld

Hvis der indtræffer hændelser eller uheld på et IE-husdyrbrug, der mærkbart berører miljøet, uden at hændelserne eller uheldene er omfattet af reglerne om miljøskade efter kapitel 5 a i husdyrbrugloven, skal der, uanset den 8-årige retsbeskyttelse i husdyrbrugloven, ved påbud foretages sådanne ændringer i vilkårene for godkendelsen af IE-husdyrbruget, at konsekvenserne for miljøet af indtrufne hændelser eller uheld begrænses og for at hindre eventuelle yderligere hændelser eller uheld.

Ringkøbing-Skjern Kommune har stillet vilkår om anmeldelse af driftsuheld, hvor der opstår risiko for forurening af miljøet samt udarbejdelse af skriftlig orientering, der beskriver uheldets omfang og indsatsen mod miljømæssige skader, samt beskriver forebyggende foranstaltninger, der begrænser risiko for nye uheld.

På baggrund af den skriftlige orientering vil der blive taget stilling til behovet for ændringer af miljøgodkendelsens vilkår.

Manglende overholdelse af vilkår

Den, som er ansvarlig for et IE-husdyrbrug, skal straks underrette kommunalbestyrelsen ved manglende overholdelse af godkendelsesvilkår og træffer straks de nødvendige foranstaltninger for at sikre, at vilkårene igen overholdes.

Ringkøbing-Skjern Kommune har til opfyldelse heraf stillet vilkår om dette i forbindelse med denne revurdering.

Basistilstandsrapport

IE-direktivets krav om udarbejdelse af basistilstandsrapport for visse virksomheder omfattet af IE-direktivet er implementeret i miljøbeskyttelsesloven.

Kravet er jf. forslag til Lov om ændring af lov om miljøbeskyttelse, lov om miljøgodkendelse m.v. af husdyrbrug mv. fremsat den 22.02.2012 ikke indsat i husdyrgodkendelsesloven, da det blev vurderet, at svine- eller fjerkræbrug ikke ville være omfattet af kravet om udarbejdelse af en basistilstandsrapport, da de ikke bruger, fremstiller eller frigiver relevante farlige stoffer.

Det følger af husdyrgodkendelsesbekendtgørelsens § 36 stk. 1 nr. 13, at på IE-husdyrbrug skal anvendelse, fremstilling eller frigivelse af relevante farlige stoffer i forbindelse med IE-husdyrproduktionen begrænses med henblik på at undgå risiko for forurening af jordbund og grundvand på husdyrbruget. Ved farlige stoffer forstås stoffer og blandinger som defineret i artikel 3 i Europa-Parlamentets og Rådets forordning (EF) nr. 1272/2008 om klassificering, mærkning og emballering af stoffer og blandinger.

Bestemmelsen er en følge af, at virksomheder der håndterer relevante farlige stoffer i henhold til IE-Direktivet skal gennemføre en basistilstandsrapport ved opstart eller revurdering af virksomheden således, at det kan fastlægges, hvilken tilstand anlægsområdet i tilfælde af en forøget forurening skal bringes tilbage til.

Farlige stoffer, som kan forurene jord og grundvand på husdyrbruget, vil i henhold til (EF) nr. 1272/2008 være stoffer, der kan medføre akut toksicitet og stoffer, der er farlige for vandmiljøet.

Ringkøbing-Skjern Kommune har derfor i forbindelse med denne revurdering stillet vilkår, således at der ikke er behov for at udarbejde basistilstandsrapport for husdyrbruget.

Ophør af aktiviteter

Det følger af husdyrgodkendelsesbekendtgørelsens § 45, at IE-husdyrbrug senest fire uger efter driftsophør skal anmelde dette til kommunalbestyrelsen med et oplæg til vurdering efter § 38 k, stk. 1, i lov om forurennet jord. Vurderingen skal indeholde en risikovurdering med hensyn til menneskers sundhed og miljøet. Viser risikovurderingen, at det ikke kan afvises, at forureningen udgør en væsentlig risiko for menneskers sundhed eller miljøet, skal vurderingen tillige indeholde et oplæg til foranstaltninger, der sikrer, at forureningen ikke udgør en sådan risiko.

Ved ophør forstås:

- 1) ophør af alle aktiviteter på IE-husdyrbruget,
- 2) når et IE-husdyrbrug har meddelt kommunalbestyrelsen, at kapaciteten eller udnyttelsen af kapaciteten permanent nedsættes til under stipladsgrænserne i § 16a, stk. 2, nr. 1-3, i lov om miljøgodkendelse m.v. af husdyrbrug, eller
- 3) situationer omfattet af § 59a, stk. 2, i lov om miljøgodkendelse m.v. af husdyrbrug, når godkendelsen er bortfaldet helt eller for den del, der ligger over stipladsgrænserne i § 16a, stk. 2, nr. 1-3, i lov om miljøgodkendelse m.v. af husdyrbrug.

Ringkøbing-Skjern Kommune har til opfyldelse heraf stillet vilkår om dette i forbindelse med revurderingen af miljøgodkendelsen.

Samlet BAT-vurdering

Ringkøbing-Skjern Kommune vurderer på baggrund af ovenstående redegørelse for BAT, at husdyrbruget lever op til principperne om anvendelse af BAT i forhold til valg af teknik med henblik på reduktion af ammoniakemission, råvarer – og ressource-forbrug, opbevaring af husdyrgødning og management.

Det fremgår af beregninger foretaget i Husdyrgodkendelse.dk, at husdyrbruget overholder emissionsgrænsneværdien vedrørende ammoniak. BAT-kravet er således opfyldt.

Ringkøbing-Skjern Kommune er enig i Miljøstyrelsens vurdering af, at BAT-konklusionerne, publiceret i EU-tidende den 21. februar 2017, i meget vid udstrækning er indeholdt i den nugældende regulering.

Der er gældende regler om miljøgodkendelse af husdyrbrug og generelle gældende regler om placering, indretning og drift af husdyrbrug og om opbevaring og anvendelse af husdyrgødning. Endvidere er der gældende regler om at føre gødningsregnskab og indberetning heraf.

Ringkøbing-Skjern Kommune gør særligt opmærksom på følgende generel regel i Husdyrgodkendelsesbekendtgørelsens §43, der omhandler miljøledelse. Reglen vedrører BAT og skal være indført på husdyrbruget fra den 21. februar 2021. IE-husdyrbruget skal kunne dokumentere, digital eller i form af dokumenter, at der gennemføres og overholdes et miljøledelsessystem. Dokumentationen skal opbevares i fem år og kunne forevises på forlangende i forbindelse med tilsyn.

Ringkøbing-Skjern kommunen vurderer sammenfattende, at husdyrbruget, ved efterlevelse af vilkårene i gældende miljøgodkendelse og revurdering og de generelt gældende miljøregler, lever op til principperne om anvendelse af BAT.

Udkast

Bilag 1: Oversigtskort, samlet anlæg

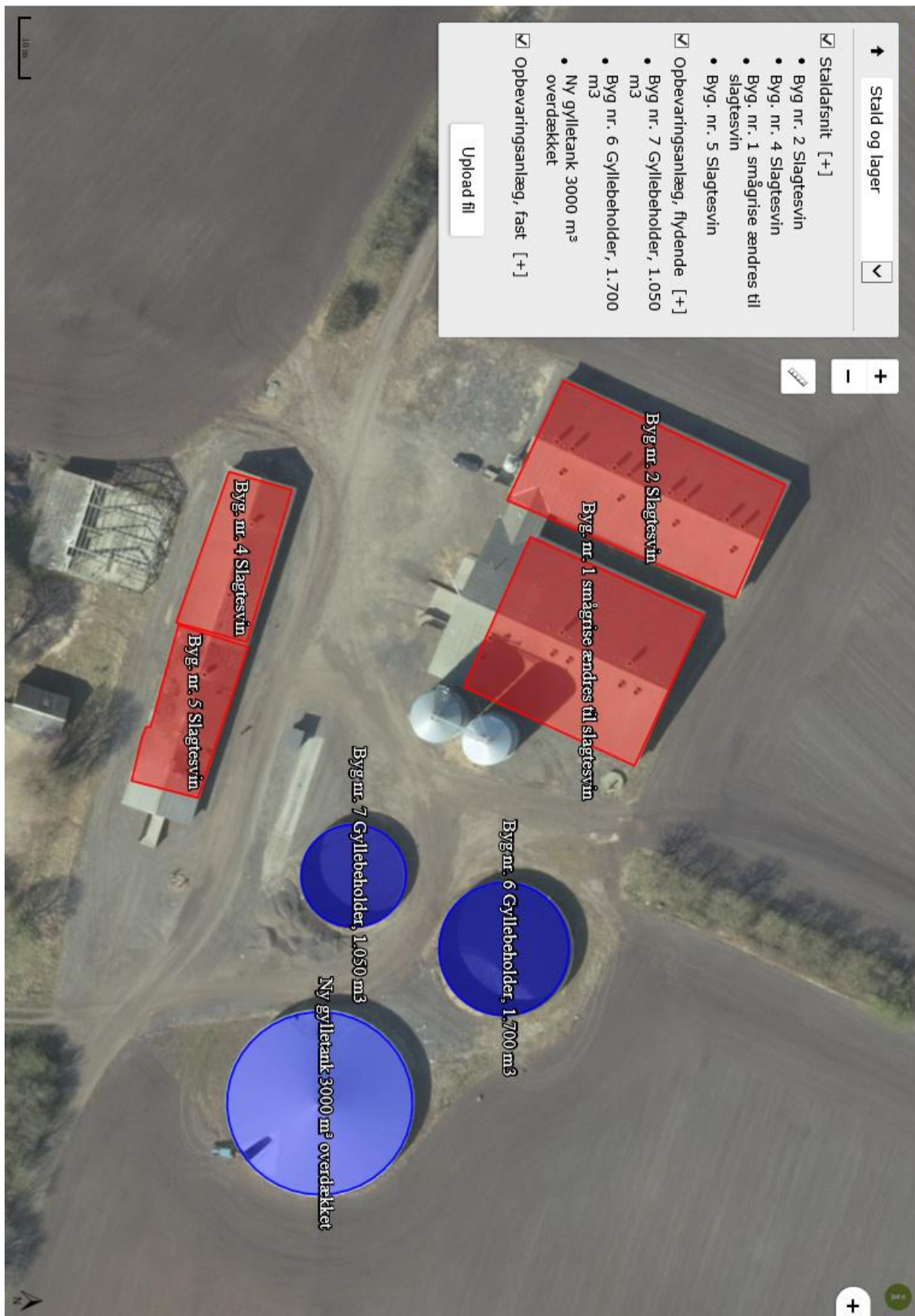

Bilag 2: Anlæg, natur

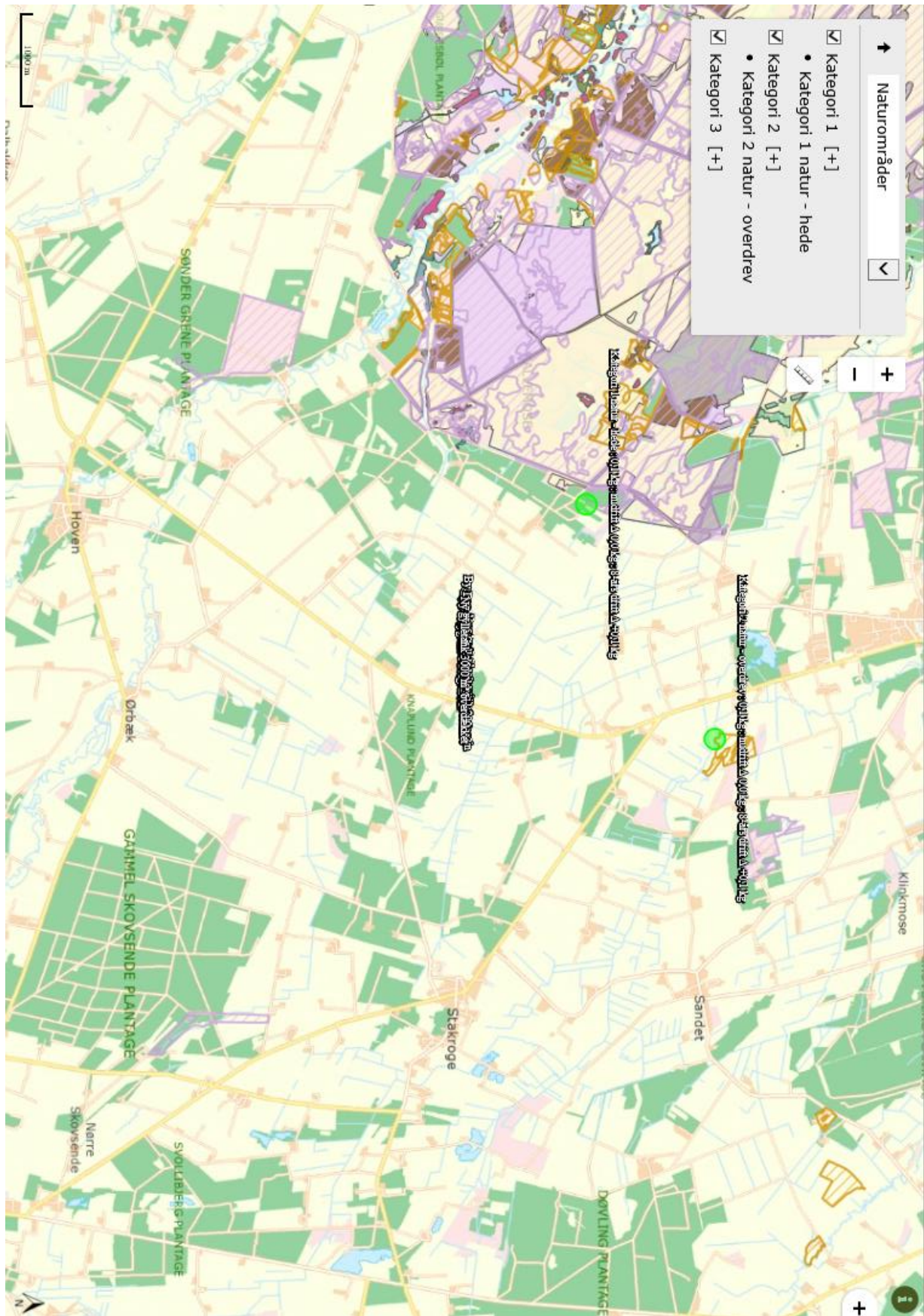

Bilag 3: Ansøgers BAT-redegørelse

Vand og energi

Generelt lægges vægt på at reducere vand- og energiforbruget ved, at staldene vaskes med iblødsætning og højtryksrensning, der anvendes multistep ventilation, som styres af antallet af igangsatte ventilatorer, vask af ventilatorerne, brug af drikkenipler, og at lyset kun er tændt under fodring.

Vandbesparende foranstaltninger

Evt. lækager identificeres og repareres hurtigst muligt.

Bedriftens drikkevandsinstallationer rengøres og efterses jævnligt med henblik på at undgå spild.

Vandforbruget måles ikke som sådant men tjekkes løbende (ca. en gang om måneden). Staldene kontrolleres dagligt og der udføres småreparationer med det samme eller tilkaldes service, hvis der er behov for det.

I de eksisterende stalde sidder drikkenipler over fodertruget (integreret i foderautomaten). Ifølge referencedokument for bedste tilgængelige teknikker (BREF) der vedrører intensiv fjerkræ- og svineproduktion, anvendes der således BAT (drikkenipler over trug).

Ved vask af stalde anvendes iblødsætningsanlæg, hvorefter staldene vaskes med højtryksrensere med koldt vand. Både iblødsætning og vask med højtryksrensere er vandbesparende. Ifølge referencedokument for bedste tilgængelige teknikker (BREF) der vedrører intensiv fjerkræ- og svineproduktion, anvendes der således BAT (brug af højtryksrensere).

Energibesparende foranstaltninger

Der er installeret vertikale ventilatorer der har et lavere energiforbrug end en horisontal ventilator.

Der er etableret timer på belysning i staldene.

Udendørs belysning er dagslysstyret.

Der er installeret trinløs styring af ventilatorer i staldene, hvilket regulerer luftcirkulationen efter behov, og giver dermed lavest mulig forbrug af energi. (multistep).

Al ventilation er styret af et temperaturreguleret styringssystem, som sikrer, at ventilationen kører optimalt, både med hensyn til temperaturen i staldene og el-forbruget.

Efter hvert hold slagtesvin vaskes ventilatoren i staldafsnittene sammen med det øvrige staldinventar. Herved fjernes snavs mv. der kan yde modstand og forøge strømforbruget.

Bilag 4: Samlet oversigt over gældende vilkår

Generelt

Eksisterende vilkår 1) fastholdes uændret	Husdyrbruget skal placeres, indrettes og drives i overensstemmelse med de oplysninger, der fremgår af ansøgningen og med de eventuelle ændringer, der fremgår af miljøgodkendelsen.
Eksisterende vilkår 3) fastholdes uændret	De vilkår, der vedrører driften, skal være kendt af de ansatte, der er beskæftiget med den pågældende del af driften
Nyt vilkår påbydes	Ved manglende overholdelse af miljøgodkendelsens vilkår, skal den driftsansvarlige straks træffe de nødvendige foranstaltninger for at sikre, at vilkårene igen overholdes og underrette Ringkøbing-Skjern Kommune.

Uheld og risici

Eksisterende vilkår 5) fastholdes uændret	Ved driftsuheld, hvor der opstår risiko for forurening af miljøet, er der pligt til at anmelde dette til tilsynsmyndigheden, Ringkøbing-Skjern Kommune den først kommende hverdag. Er der behov for øjeblikkelig indsats ringes 112. Senest 14 dage efter driftsuheld skal driftsansvarlig fremsende en skriftlig orientering, der beskriver uheldets omfang og indsatsen mod miljømæssige skader, samt beskriver forebyggende foranstaltninger, der begrænser risiko for nye uheld.
Eksisterende vilkår 7) fastholdes uændret	Ejendommens beredskabsplan/driftsforskrift skal til en hver tid være ajourført.
Nyt vilkår påbydes	Stoffer og produkter, som er mærket med akut toksicitet eller fare for vandmiljøet, må ikke uden forudgående tilladelse fra Ringkøbing-Skjern Kommune anvendes i større mængder end det fremgår af vejledningen til de pågældende produkter eller til formål der ikke er normale på et husdyrbrug.

Årsproduktion

Eksisterende vilkår 8) fastholdes uændret	Den godkendte husdyrproduktion skal være jævnt fordelt over året.
Eksisterende vilkår 9) fastholdes uændret	Miljøgodkendelsen omfatter et dyrehold på i alt 321,82 DE fordelt på:

	10.000 slagtesvin (30-115 kg)
--	-------------------------------

Eksisterende vilkår 10) fastholdes uændret	I tilfælde af kommende ændringer af dyreenhedsdefinitionerne skal det påpeges, at der ved fortolkning af en afgørelse skal anvendes den dyreenhedsdefinition, der var gældende på det tidspunkt, hvor godkendelsen blev givet. Naturlige produktionsudsving er tilladt inden for de maksimale 321,82 DE.
---	--

Eksisterende vilkår 11) fastholdes uændret	Der må ikke på noget tidspunkt være flere end i alt 800 slagtesvin i staldbygning to, 400 slagtesvin i staldbygning fire, 1.000 slagtesvin i staldbygning et og 300 slagtesvin i staldbygning fem
---	---

Staldanlæg

Eksisterende vilkår 15) fastholdes uændret	Staldene bygning 1, 4 og 5 skal renoveres med delvist spaltegulv, 25-49% fast gulv. Staldtypen er BAT jf. Ringkøbing-Skjern Kommune. Staldtypen er beskrevet i BAT-byggeblad 106.04-52.
---	---

Fast gødning

Eksisterende vilkår 16) fastholdes uændret	I markstak skal dybstrøelse være kompostlignende. Markstakke skal etableres og overdækkes efter til enhver tid gældende regler herom.
---	---

Kompost- opbevaring

Eksisterende vilkår 18) fastholdes uændret	Kompost i markstakke, må højst være placeret på samme sted i 12 måneder. Der skal derefter gå 5 år, før de igen må placeres på samme sted. Gødning fra heste og småkalve kan ikke medregnes som kompostlignende, og skal derfor opbevares på fast plads med afløb til opsamlingsbeholder.
--	---

Eksisterende vilkår 19) fastholdes uændret	Ved etablering af kompost i markstakke skal tidspunkt og placering noteres på et kort.
--	--

Beholdere til flydende husdyrgødning

Eksisterende vilkår 20) fastholdes uændret	De eksisterende gyllebeholdere skal have tæt overdækning i form af naturligt flydelag eller lignende, som skal kontrolleres og opretholdes efter de til enhver tid gældende regler herom.
---	---

	Umiddelbart efter udkørsel af gylle fra gyllebeholder med flydelag, skal åben gylleoverflade dækkes af et betydeligt lag halm, indtil flydelaget er dannet efter 1-2 uger.
--	--

Eksisterende vilkår 21) fastholdes uændret	Skader på flydelag skal repareres, så overdækningen er helt tæt.
---	--

Eksisterende vilkår 22) fastholdes uændret	Opbevaringskapaciteten skal være mindst 9 mdr.
---	--

Gyllehåndtering

Eksisterende vilkår 28) fastholdes uændret	Håndtering af gylle skal foregå under opsyn og eventuelt spild skal straks opsamles.
---	--

Transport

Eksisterende vilkår 30) fastholdes uændret	Transport af husdyrgødning skal som udgangspunkt foregå ad de på bilag 10 angivne veje.
---	---

Spildevand

Eksisterende vilkår 32) fastholdes uændret	Vask af landbrugsmaskiner og redskaber skal ske på fast vaskeplads med bortledning af vaskevandet til opsamlingsbeholder. Alternativt kan vask af landbrugsmaskiner ske på udbringingsarealerne.
---	--

Oplag af olie og medicin

Eksisterende vilkår 33) fastholdes uændret	Opbevaring af brændstof / fyringsolie i overjordiske tanke skal til enhver tid ske i en typegodkendt beholder og opbevares således, at der ikke er mulighed for afløb til jord, kloak, overfladevand eller grundvand.
---	---

Eksisterende vilkår 34) fastholdes uændret	Eventuelt spild af olie skal straks opsamles af velegnet absorptionsmateriale – eks. kattegrus.
---	---

Eksisterende vilkår 35) fastholdes uændret	Spildolie skal opbevares på en sådan måde, at der ikke opstår risiko for forurening.
---	--

Eksisterende vilkår 36) fastholdes uændret	Medicin skal opbevares forsvarligt og utilgængeligt for uvedkommende.
---	---

Affald

Eksisterende vilkår 37) fastholdes uændret	Affald skal opbevares og bortskaffes, efter kommunens til en hver tid gældende affaldsbekendtgørelse.
---	---

Eksisterende vilkår 38) fastholdes uændret	Animalsk affald, herunder selvdøde dyr, skal opbevares på hævet underlag i lukket kasse, container eller under kadaverkappe eller lignende.
---	---

Skadedyr

Eksisterende vilkår 39)	Der skal på ejendommen foretages effektiv fluebekæmpelse - som minimum i overensstemmelse med de nyeste retningslinjer fra Statens Skadedyrlaboratorium.
Påbydes ændret til	Der skal på ejendommen foretages effektiv fluebekæmpelse - som minimum i overensstemmelse med de nyeste retningslinjer fra Aarhus Universitet, Institut for Agroøkologi.
Forklaring	Ajourføring af vilkår.

Eksisterende vilkår 40) fastholdes uændret	Opbevaring af foder skal ske på en sådan måde, at der ikke opstår risiko for tilhold af skadedyr (rotter m.v.). På forlangende skal indgås kontrakt med autoriseret rottebekæmpelsesfirma.
---	--

Lugt

Eksisterende vilkår 41) fastholdes uændret	Såfremt tilsynsmyndigheden vurderer, at der opstår væsentlige lugtgener, der vurderes at være væsentlig større end grundlaget for miljøgodkendelsen, kan kommunen kræve, at der skal indgives og gennemføres projekt for afhjælpende foranstaltninger.
---	--

Støjkluder

Eksisterende vilkår 42) fastholdes uændret	Husdyrbrugets bidrag til støjbelastningen i omgivelserne må ikke overstige værdier, angivet i nedenstående tabel, målt ved nabobeboelser, eller deres opholdsarealer:		
Mandag-fredag kl. 7-18 Lørdag kl. 7-14	Alle dage kl. 18-22 Lørdag kl. 14-18 Søn- og helligdag Kl. 7-18	Alle dage kl. 22-7	Alle dage kl. 22-7 Maksimal værdi
55 dB(A)	45 dB(A)	40 dB(A)	55 dB(A)

Eksisterende vilkår 43) fastholdes uændret	Husdyrbruget skal for egen regning dokumentere, at støjvilkår overholdes, hvis tilsynsmyndigheden finder det påkrævet. Kravet om dokumentation af støjforholdene kan højst fremsættes en gang årligt, med mindre den seneste kontrol viser, at støjvilkår ikke kan overholdes. Støjmålingen skal udføres som beskrevet i Miljøstyrelsens til enhver tid gældende støjberegningsvejledning og foretages i punkter som forinden aftales med tilsynsmyndigheden. Støjmåling skal udføres af et akkrediteret firma.
--	---

Eksisterende vilkår 44) fastholdes uændret	Viser kontrolmålingen en overskridelse af de fastsatte støjgrænser, kan tilsynsmyndigheden kræve, at der iværksættes støjreducerende tiltag.
---	--

Lys

Eksisterende vilkår 45) fastholdes uændret	Driften må ikke medføre væsentlige lysgener for de omkringboende.
---	---

Eksisterende vilkår 46) fastholdes uændret	Såfremt tilsynsmyndigheden vurderer, at bedriften giver anledning til væsentlige lysgener, skal bedriften lade udarbejde en handlingsplan og derefter gennemføre denne. Handlingsplanen skal godkendes af tilsynsmyndigheden.
---	---

Støv

Eksisterende vilkår 47) fastholdes uændret	Driften må ikke medføre støvgener uden for ejendommens eget areal, som af tilsynsmyndigheden skønnes at være væsentlige.
---	--

Eksisterende vilkår 48) fastholdes uændret	Fodersiloer skal indrettes således, at støvgener i forbindelse med indblæsning af foder undgås, f.eks. med melcykloner, eller anden støvbegrænsende foranstaltninger.
---	---

Tilsyn, kontrol og egenkontrol

Eksisterende vilkår 57) fastholdes uændret	Dokumentation i form af kvitteringer, sædskifte- og gødningsplaner, opbevaringsaftaler, forpagtnings- og overførelsesaftaler (af mindst 1 års varighed) opbevares i mindst 5 år og forevises tilsynsmyndighed efter anmodning.
---	--

Eksisterende vilkår 58) fastholdes uændret	Dokumentation for overholdelse af dyreholdets størrelse opbevares i mindst 5 år og forevises tilsynsmyndighed efter anmodning.
---	--

Eksisterende vilkår 59)	Efter tilsynsmyndighedens anmodning skal der forevises beregninger for, at de niveauer for ammoniakemission fra stald og lager, ammoniakdeposition,
------------------------------------	---

fastholdes uændret	<p>nitratudvaskning til overfladevand, nitratudvaskning til grundvand, fosforoverskud fra bedriften og lugtgenæfstande fra staldanlæg, der ligger til grund for miljøgodkendelsen, er overholdt.</p> <p>Hvis forudsætningerne for miljøgodkendelsen ændres, skal der foretages nye beregninger af gene- og miljøpåvirkningen.</p>
Nyt vilkår påbydes	IE-husdyrbruget skal dokumentere anvendelse af fodring eller fodringsteknikker (herunder enzymer eller fasefodring) i form af ajourførte foderplaner, som skal opbevares i minimum 5 år og forevises på forlangende i forbindelse med tilsyn.
Nyt vilkår påbydes	Ejendommens anvendelse af miljøledelse skal kunne dokumenteres herunder miljøpolitikken og den konkrete handlingsplan. Dokumentationen skal forevises på forlangende i forbindelse med tilsyn.
Nyt vilkår påbydes	Ejendommens oplæringsmateriale samt kontrolplan- og logbog over de gennemførte kontroller skal kunne dokumenteres og fremvises på forlangende ved tilsyn. Dokumentationen gemmes i 5 år. (se afsnit vedr. særregler for IE-brug)
Nyt vilkår påbydes	Husdyrbrugets årlige vand- og energiforbrug skal registreres, og registreringen, for perioden siden Ringkøbing-Skjern Kommunes seneste tilsyn, skal kunne fremvises på forlangende i forbindelse med tilsyn

Ophør

Eksisterende vilkår 60) fastholdes uændret	<p>Ved ophør af driften skal der træffes de nødvendige foranstaltninger for at undgå forureningsfare og for at bringe stedet tilbage i tilfredsstillende tilstand. Blandt andet skal stoffer, der kan forurene jord, grundvand og overfladevand samt affald bortskaffes efter gældende regler. Kommunen kan kræve, at tiloversblevne bygninger, gyllebeholdere m.v. skal nedrives, såfremt de ikke efterfølgende skal anvendes til andet formål, og såfremt de ved syn og skøn vurderes misligholdt.</p> <p>Note: Efter landzonebestemmelserne jf. planlovens §§37 og 38 kan overflødige driftsbygninger tages i brug til en række formål uden egentlig kommunal godkendelse, altså alene efter anmeldelse.</p>
Nyt vilkår påbydes	Senest 4 uger efter driftsophør af IE-husdyrbruget skal dette anmeldes til Ringkøbing-Skjern Kommune med et oplæg til vurdering efter §38 k, stk.1, i lov om forurennet jord. Vurderingen skal indeholde en risikovurdering for menneskers sundhed og miljøet. Viser risikovurderingen, at det ikke kan afvises, at forureningen udgør en væsentlig risiko for menneskers sundhed eller miljøet, skal vurderingen tillige indeholde et oplæg til foranstaltninger, der sikrer, at forureningen ikke udgør en sådan risiko.