

**Tilladelse til
Lille Strandet
Fiskbækvej 16
7840 Højslev**

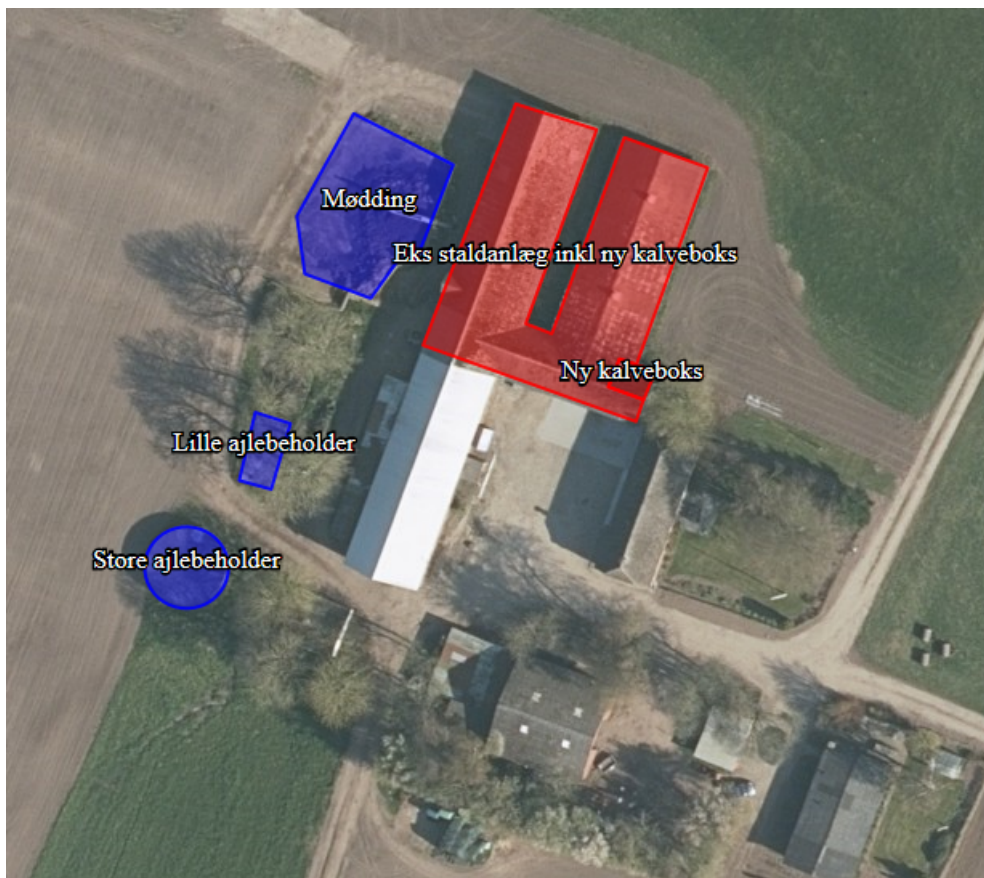

efter § 16 b til kvægbrug

2. juli 2020



1. Oplysninger om ansøger og ejerforhold

Bedrift:

| | |
|-----------------------|------------------------------------|
| Adresse: | Fiskbækvej 16, 7840 Højslev |
| Ejendomsnummer | 7790083403 |
| Matr. nr.: | 2a, Strandet Hgd., Ørum |
| CVR-nummer: | 31798795 |

Ansøger, ejer af ejendommen, kontaktperson:

| | |
|-----------------|------------------------------------|
| Navn: | John Kristensen |
| Adresse: | Fiskbækvej 16, 7840 Højslev |

Konsulent:

| | |
|-----------------------|-------------------------------------|
| Virksomhed: | Gråkjær Landbrug A/S |
| Adresse: | Fabersvej 15, 7500 Holstebro |
| Kontaktperson: | Hanne Bang |

Husdyrgodkendelse.dk

| | |
|---------------------|-------------------------|
| IT-skema nr: | 219612 version 1 |
|---------------------|-------------------------|

Vigtige datoer:

| | |
|---|----------------------|
| Skive Kommune modtog ansøgningen | 8. juni 2020 |
| Skriftlig orientering til naboer | 17. juni 2020 |
| Partshøring af ansøger | 17. juni 2020 |
| Tilladelsen blev meddelt og annonceret | 2. juli 2020 |
| Klagefristen udløb | 20. juli 2020 |



2. Indholdsfortegnelse

| | |
|--|-----------|
| 1. OPLYSNINGER OM ANSØGER OG EJERFORHOLD | 2 |
| 2. INDHOLDSFORTEGNELSE | 3 |
| 3. KORT BESKRIVELSE AF ANSØGNINGEN | 5 |
| 4. VILKÅR FOR HUSDYRPRODUKTION PÅ FISKBÆKVEJ 16, 7840 HØJSLEV | 6 |
| DRIFT OG INDRETNING | 6 |
| STALDE OG PRODUKTIONER..... | 6 |
| HUSDYRGØDNING | 7 |
| FODER - ENSILAGE | 7 |
| VASKEPLADS OG AFLEDNING AF VASKEVAND | 7 |
| OLIETANKE | 7 |
| STØJ..... | 7 |
| STØV, LUGT OG SKADEDYR | 8 |
| OLIE, KEMIKALIER OG AFFALD | 8 |
| EGENKONTROL | 8 |
| 5. TILLADELSE OG LOVGRUNDLAG | 9 |
| <i>Vurdering af væsentlig indvirkning på miljøet</i> | 9 |
| 6. DISPENSATION | 9 |
| 7. UDNYTTELSE, KONTINUITET OG RETSBESKYTTELSE | 9 |
| UDNYTTELSE | 9 |
| KONTINUITET | 9 |
| RETSBESKYTTELSE..... | 9 |
| 8. ANDEN LOVGIVNING | 9 |
| 9. HØRING, OFFENTLIGGØRELSE OG KLAGEVEJLEDNING | 10 |
| PARTSHØRING AF ANSØGER | 10 |
| ORIENTERING AF NABOER | 10 |
| OFFENTLIGGØRELSE | 10 |
| KLAGEVEJLEDNING OG SØGSMÅL | 10 |
| CIVILT SØGSMÅL | 10 |
| LISTE OVER INTERESSETER | 11 |
| 10. BESKRIVELSE OG VURDERING AF HUSDYRPRODUKTION PÅ FISKBÆKVEJ 16, 7840 HØJSLEV | 12 |
| INDRETNING OG DRIFT | 12 |
| BYGNINGSMÆSSIGE ÆNDRINGER OG ANLÆGSARBEJDE..... | 12 |
| UHELD OG DRIFTSFORSTYRRELSER | 12 |
| PRODUKTIONSAREAL..... | 12 |
| AFSTANDSKRAV OG LANDSKABELIGE VÆRDIER..... | 12 |
| BYGGE- OG BESKYTTELSESLINJER | 13 |
| KULTURMILJØ | 13 |
| NATUR OG HABITATOMRÅDER | 13 |
| NATURA 2000-OMRÅDER | 16 |
| BILAG IV ARTER | 17 |
| JORD OG GRUNDVAND | 17 |
| OVERFLADEVAND | 17 |
| PRODUKTION AF HUSDYRGØDNING: | 18 |



| | |
|---|-----------|
| LUGT | 18 |
| STØJ | 19 |
| RYSTELSE..... | 19 |
| STØV..... | 19 |
| FLUER..... | 19 |
| TRANSPORT..... | 20 |
| LYSGENER | 20 |
| UHYGIEJNISKE FORHOLD | 20 |
| AFFALDSPRODUKTION | 20 |
| KONKLUSION | 20 |
| 12. BILAG OVERSIGT..... | 21 |
| BILAG 1: LOVGIVNING OG VEJLEDNING | 22 |
| BILAG 2A: SITUATIONSPLAN FOR HUSDYRBRUGET PÅ FISKBÆKVEJ 16..... | 23 |
| BILAG 2B: KORT OVER AFSTANDE..... | 24 |
| BILAG 3: SKITSE AF PRODUKTIONSAREAL..... | 25 |



3. Kort beskrivelse af ansøgningen

John Kristensen søger om at tilladelse til kvæg i eksisterende stalde på Fiskbækvej 16, 7840 Højslev. Produktionsarealet udvides/ændres med 15 m² i en eksisterende stald, hvor der tidligere har været svin og kvæg.

Tidligere tilladelser/godkendelser/anmeldelser

Der ansøges om en miljøtilladelse til et mindre dyrehold under 750 kg N.

På husdyrbruget er der i dag en anmeldelse fra marts 2013 til:

- 28 køer
- 27 kvier fra 6-27 mdr.
- 8 kviekalve fra 0-6 mdr.
- 6 tyrekalve fra 40-220 kg
- 6 tyrekalve fra 220-440 kg
- 2 slagtesvin fra 32-110 kg

Tidligere - før 2013 - var der 150 slagtesvin og et lidt mindre antal kvæg på husdyrbruget. I nudrift er der oprettet et mindre produktionsareal til slagtesvin, hvilket er fratrukket arealet til kvæg. I 8 årsdrift er dette areal større. I forhold til beregningerne er det dog af uvæsentlig betydning.

Kvæg er oprettet som fleksgruppe på dybstrøelse og fleksgruppe i bindestald med grebning, da en opdeling i kalve, tyrekalve og køer/kvier ikke giver mening, da der er samme ammoniak- og lugtemission pr m² fra dyregrupperne.

I nærværende ansøgning ansøges der om yderligere 15 m² produktionsareal med dybstrøelse i ansøgt drift, på et areal hvor der tidligere har været svin og kvæg på fast gulv.

Der er ikke sket ændringer i staldarealet de sidste 8 år, og der er derfor samme produktionsareal i 8 års drift og nudrift. I ansøgt drift ligeledes det samme plus 15 m² renoveret areal.

Alle afskæringskriterier vedr. lugtemission og ammoniakemission er overholdt. BAT er overholdt, trods det forhold, at der ikke stilles krav til BAT under 750 m².

Gødningsopbevaring sker i ajlebeholderne og på møddingspladsen.

Kortet herunder (se også bilag 2a og b) angiver hvilke stalde er med i godkendelsen og hvilke gødningsopbevaringsanlæg. Der må derfor ikke være dyr eller gødningsopbevaring i de øvrige bygninger på ejendommen.

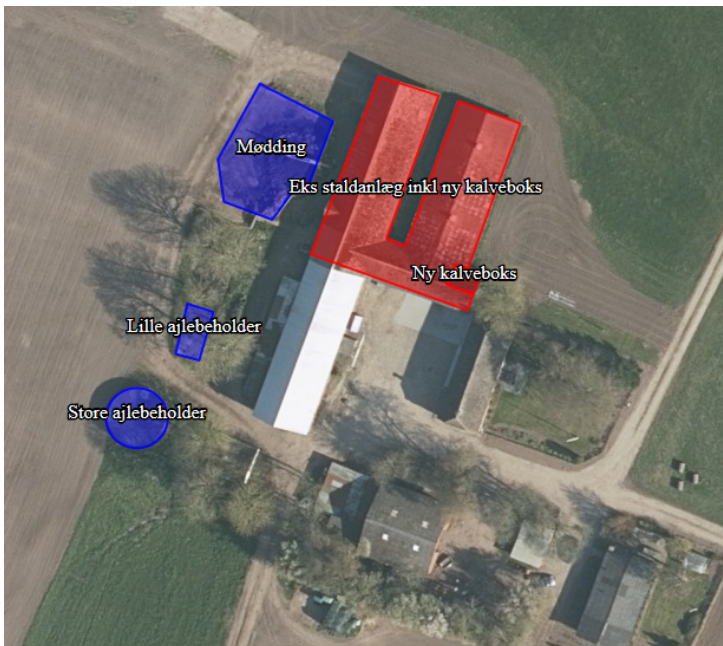

4. Vilkår for husdyrproduktion på Fiskbækvej 16, 7840 Højslev

Drift og indretning

1. Vilkårene i denne tilladelse skal være overholdt, når tilladelsen meddeles
2. Tilladelsen skal altid være tilgængelig på landbruget. Den ansvarlige for driften og de øvrige ansatte skal kende vilkårene i denne.
3. Der skal være en beredskabsplan på ejendommen. Beredskabsplanen skal altid være tilgængelig og placeret således, at alle ansatte på ejendommen har fri adgang til den. Alle ansatte skal være bekendt med beredskabsplanens indhold og placering. Beredskabsplanen skal opdateres efter behov og forevises tilsynsmyndigheden ved forlangende.

Ophør

4. Når en stald eller gødningsopbevaringsanlæg ikke længere anvendes, så skal alt husdyrgødning, foderrester og spildevand fjernes og stald/gødningsopbevaringsanlæg skal rengøres.

Stalde og produktioner

5. Tilladelsen omfatter:

| Staldafsnit | Størrelse m ² | Produktionsareal m ² /% | Gulvtype | Dyretype |
|----------------|-----------------------------|---------------------------------------|-------------------------|-----------|
| Eks staldanlæg | 740 | 120/16 | Bindestald med grebning | Alle kvæg |
| | | 245/33 | Dybstrøelse | Alle kvæg |
| Ny kalveboks | 18 | 15/83 | Dybstrøelse | Alle kvæg |

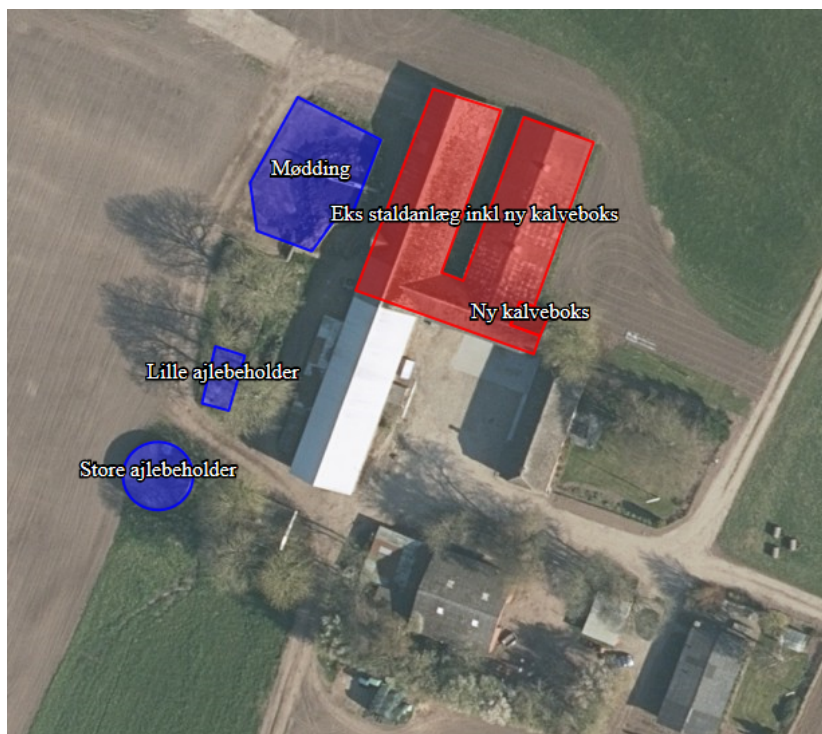

6. Dybstrøelsesstaldafsnittet skal tilføres halm i mængder, der sikrer, at dybstrøelsesmåtten altid er tør i overfladen.

Husdyrgødning

7. Møddingspladsen må maksimalt have et areal til oplag på 270 m², og der må kun opbevares gødning fra kvæg, heste, får og geder.
8. Håndtering af husdyrgødning skal foregå under opsyn.
9. Husdyrbruget skal have en opbevaringskapacitet på minimum 9 måneder.

Foder - Ensilage

10. Ensilagestakke, der ikke placeres på fast bund med afløb til opsamlingsbeholder, må højst være placeret på samme sted i 24 måneder, og der skal derefter gå 5 år, før ensilagen igen må placeres samme sted.

Vaskeplads og afledning af vaskevand

11. Al indvendig rengøring af dyretransportvogne, og al vask og rengøring af maskiner og redskaber med husdyrgødning eller foder skal foregå på en støbt plads med fast bund. Afledning af vaskevandet skal ske til en opsamlings- eller gyllebeholder.

Olietanke

12. Tankning af diesel- og fyringsolie skal til enhver tid ske på en plads med fast og tæt bund. Pladsen skal være overdækket. Der skal være opsyn under hele tankningen.

Støj

13. Husdyrbrugets samlede bidrag til støjbelastningen i omgivelserne må ikke overstige følgende værdier, målt ved nabobeboelser eller deres opholdsarealer, angivet som det ækvivalente, konstante, korrigerede støjniveau målt i dB(A). Tallene i parentes angiver midlingstiden¹ inden for den pågældende periode:

¹ Midlingstiden er gennemsnitlig støj over tid kombineret med middelværdien over tid.



| | Tidsrum | Støjniveau i åbent land | Midlingstid |
|--------------------|-----------|-------------------------|-------------|
| Dag | Kl. 07-18 | 55 dB(A) | (8 timer) |
| Aften | Kl. 18-22 | 45 dB(A) | (1 time) |
| Nat | Kl. 22-07 | 40 dB(A) | (1/2 time) |
| Lørdag | Kl. 07-14 | 55 dB(A) | (7 timer) |
| Lørdag | Kl. 14-22 | 45 dB(A) | (4 timer) |
| Søn- og helligdage | Kl. 07-22 | 45 dB(A) | (8 timer) |

14. Støj fra husdyrbruget må i natperioden (kl. 22 – 07) ikke overstige 55 dB(A) i det åbne land målt som spidsværdi.

15. Skive Kommune kan bestemme, at husdyrbruget skal dokumentere, at grænseværdierne for støj er overholdt, dog højst 1 gang årligt. Dokumentationen skal sendes til tilsynsmyndigheden sammen med oplysninger om driftsforholdene under målingen/beregningen.

Målingerne/beregningerne skal udføres og rapporteres som "Miljømåling – ekstern støj" af en enhed, som er optaget på Miljøstyrelsens liste over godkendte laboratorier. Virksomhedens støj skal dokumenteres ved måling eller efter gældende vejledninger fra Miljøstyrelsen, pt. Nr. 6/1984 om Måling af ekstern støj og nr. 5/1993 om Beregning af ekstern støj fra virksomheder.

Målingerne/beregningerne skal foretages på/for de mest støjbelastede områder udenfor virksomhedens grund og under de mest støj belastede driftsforhold - eller efter anden aftale med miljømyndigheden.

Støv, lugt og skadedyr

16. Foderspild, spild af husdyrgødning og lignende skal fjernes fra udleveringsrum, udenomsarealer og tilkørselsveje, så der ikke opstår støv og lugtgener eller tilhold af skadedyr.

17. Der skal være en god staldhygiejne i stalden. Fodringsanlæg skal holdes rent.

18. Fluebekæmpelse skal ske i overensstemmelse med retningslinjerne fra Institut for Agroøkologi, Aarhus Universitet.

19. Hvis Skive Kommune vurderer, at driften giver anledning til flere støv, lugt eller fluegener end forventet, så skal ejer af husdyrbruget få lavet en handlingsplan om, hvordan generne kan reduceres. Handleplanen skal godkendes af Skive Kommune, og derefter gennemføres. Udgifter til handleplanen og gennemførelse af den skal afholdes af husdyrbruget.

Olie, kemikalier og affald

20. Farlige produkter (kemikalier, insektgifte og olier) og farligt affald skal opbevares i beholdere beregnet til formålet og beholderne skal være tydeligt mærkede med indhold. Oplagspladsen skal være under tag og uden afløb. Den skal være indrettet, så lækage og spild kan opsamles. Der må ikke være risiko for, at spild kan forurene jord og grundvand. Opsamlingskapaciteten skal svare til volumen af den største beholder. Der må ikke være risiko for opsamling af slagregn og sne.

Egenkontrol

21. Der skal føres logbog over:

- Kvittering for aflevering af farligt affald.
- Fluebekæmpelse i stalden i forbindelse med handleplanen jf. vilkår om handleplan for fluebekæmpelse.
- Kort med placering af ensilagestakke.



5. Tilladelse og lovgrundlag

Skive Kommune meddeler hermed tilladelse til kvægbruget på Fiskbækvej 16, 7840 Højslev.

Tilladelsen er meddelt på grundlag af oplysningerne i ansøgningen og på ovenstående vilkår, og husdyrbruget skal fremover drives efter disse.

Ansøgningen er behandlet efter husdyrloven og tilhørende bekendtgørelser:

- Lov om husdyrbrug og anvendelse af gødning m.v., nr. 1572 af 20. december 2006, jf. lovbek. nr. 520 af 1. maj 2019.
- Bekendtgørelse om godkendelse og tilladelse m.v. af husdyrbrug, nr. 1261 af 29. november 2019.
- Bekendtgørelse om miljøregulering af dyrehold og om opbevaring og anvendelse af gødning, nr. 760 af 30. juli 2019.

Husdyrbruget er omfattet af § 16 b i husdyrloven. Der er < 750 kg NH₃-N, derfor vurderer vi ikke på BAT i denne tilladelse.

Vurdering af væsentlig indvirkning på miljøet

Skive Kommune vurderer, at husdyrbruget med en tilladelse efter § 16 b ikke vil medføre en væsentlig indvirkning på miljøet. Vurderingen er baseret på oplysninger i ansøgningen om projektets beliggenhed og miljøpåvirkning, herunder beregninger i ansøgningssystemet der viser at det generelle beskyttelsesniveau er overholdt. Ansøgningen har derfor ikke været i foroffentlighed.

Skive Kommune har orienteret naboer og andre berørte om ansøgningen til husdyrbruget den 17. juni 2020. Der var frist til at komme med bemærkninger den 1. juli 2020.

6. Dispensation

Der er ikke søgt om dispensation i forbindelse med denne tilladelse. Alle stalde er etableret før afstandskravene i husdyrgødningsbekendtgørelsen. Det er derfor lovligt etablerede stalde. Møddingspladsen og ajlebeholderen fra 1985 er ligeledes etableret inden husdyrgødningsbekendtgørelsen trådte i kraft.

Ajlebeholderen på 287 m² er fra 1993. Den overholder afstandskravene i § 8 i husdyrloven.

7. Udnyttelse, kontinuitet og retsbeskyttelse

Udnyttelse

Tilladelsen er udnyttet, når tilladelsen meddeles.

Kontinuitet

Hvis tilladelsen ikke udnyttes fuldt ud i 3 på hinanden følgende år, så bortfalder den del, der ikke udnyttes. Et produktionsareal bliver udnyttet fuldt ud, når mindst 25 % af arealet udnyttes med mindst 50 % af det mulige indenfor rammerne af dyrevelfærdskrav eller andre relevante krav.

Retsbeskyttelse

Der er 8 års retsbeskyttelse efter at tilladelsen er meddelt.

8. Anden lovgivning

Der er ikke søgt om godkendelse af andre aktiviteter efter husdyrloven eller miljøbeskyttelsesloven.



9. Høring, offentliggørelse og klagevejledning

Partshøring af ansøger

John Kristensen har haft udkast til afgørelsen i partshøring fra den 17. juni 2020 til den 1. juli 2020. Han har ikke indsendt bemærkninger til afgørelsen.

Orientering af naboer

Naboer, der har beboelse på nabomatriklen eller beboelse, der ligger indenfor lugtkonsekvensradius på 139 meter fra produktionen er blevet orienteret om ansøgning om miljøtilladelse.

Følgende naboer har fået ansøgningen i høring fra den 17. juni 2020 til den 1. juli 2020.

- Sejstrupvej 13
- Fiskbækvej 13

Skive Kommune har derudover vurderet, om der er flere naboer, der skal orienteres om sagen. Naboer i husdyrlovens forstand defineres som ejere af ejendomme, der matrikulært grænser op til den ejendom, hvorpå anlægget er beliggende. Naboer skal orienteres, med mindre kommunen skønner, at det der er søgt om, har underordnet betydning for naboen. Det er kommunens opfattelse, at såfremt der på de tilstødende matrikler ikke er bebyggelse på både husdyrbrugets og nabovens matrikel, så har det ansøgte som udgangspunkt underordnet betydning. Det gælder ligeledes, hvis beboelsen på nabomatriklen ligger længere væk fra husdyrbruget end den dobbelte konsekvensradius. I denne tilladelse gælder det for beboelser, der ligger længere væk end 280 meter. Ud fra den betragtning er der ikke foretaget orientering af flere naboer.

Naboerne har ikke indsendt bemærkninger til ansøgningen i høringsperioden.

Offentliggørelse

Denne afgørelse bliver annonceret offentligt på Skive Kommunes hjemmeside 2. juli 2020 med en klagefrist på 4 uger.

Klagevejledning og søgsmål

Hvis du ønsker at klage over denne afgørelse, kan du klage til Miljø- og Fødevareklagenævnet. Klagen skal indgives inden 30. juli 2020.

Du klager via Klageportalen, som du finder via naevneneshus.dk, www.borger.dk eller www.virk.dk. Du logger på Klageportalen med NEM-ID. En klage er indgivet, når den er tilgængelig for Skive Kommune via Klageportalen. Når du klager, skal du betale et gebyr på 900,- kr. for borgere og 1.800,- kr. for virksomheder, organisationer og offentlige myndigheder.

I Klageportalen sendes din klage automatisk først til Skive Kommune. Hvis Skive Kommune fastholder afgørelsen, sender Skive Kommune klagen videre til behandling i nævnet via Klageportalen. Du får besked om videresendelsen.

Miljø- og Fødevareklagenævnet afviser din klage, hvis du sender den uden om klageportalen, medmindre du er blevet fritaget for brug af klageportalen. Hvis du ønsker at blive fritaget for at bruge klageportalen, skal du sende en begrundet anmodning via mail til Miljø- og Fødevareklagenævnet. Nævnet afgør herefter, om du kan fritages for at bruge klageportalen. Se betingelserne for at blive fritaget på https://naevneneshus.dk/start-din-klage/miljoe-og-foedevareklagenavnet/til-foersteinstanser/fritagelse-fra-klageportal/Civilt_søgsmål

Du kan få afgørelsen prøvet ved domstolene. Det skal ske senest 6 måneder efter, afgørelsen er meddelt.

Civilt søgsmål

Du kan få afgørelsen prøvet ved domstolene. Det skal ske senest 6 måneder efter, afgørelsen er meddelt.



Liste over interessenter

- Kulturarvsstyrelsen
- Museum Salling
- Embedslægeinstitutionen Midtjylland
- Danmarks Fiskeriforening
- Ferskvandsfiskeriforeningen
- Forbrugerrådet
- Arbejderbevægelsens Erhvervsråd
- Danmarks Naturfredningsforening
- Danmarks Sportsfiskerforbund
- Det Økologiske Råd
- Friluftsrådet
- Dansk Ornitologisk Forening

Tilladelsen er udarbejdet af:

Skive Kommune
Byg og Miljø
Rådhuspladsen 2
7800 Skive

Sagsbehandler: Kirsten Brødbæk
Kvalitetskontrol: Marianne Dyhrberg
Sagsnummer: 779-2020-64372

Tilsynsmyndighed:

Skive Kommune
Byg og Miljø
Rådhuspladsen 2
7800 Skive

Med venlig hilsen

Kirsten Brødbæk
Miljøtekniker



10. Beskrivelse og vurdering af husdyrproduktion på Fiskbækvej 16, 7840 Højslev

Skive Kommune har i det nedenstående vurderet miljøpåvirkningen ved driften af kvægbruget. Beskrivelse af forholdene fremgår af ansøgningen og ved supplerende oplysninger. Vurderingerne foretages på baggrund af ansøgningen, Skive Kommunes oplysninger om natur- og miljøforhold i området, og på områdets sårbarhed over for påvirkninger fra husdyrbruget. Der er inddraget oplysninger fra kommuneplanen og vand- og naturplanerne.

Indretning og drift

Ejendommen ligger i det åbne land mellem Hald og Sønder Ørum. Øst for ejendommen ligger et sommerhusområde.

Ejendommen består af eksisterende stalde, hvoraf de alle er etableret før 1986. Staldene er traditionelle stalde med bindestald med grebning til køerne. Kvierne og ungdyrene har bokse med spalter med trædeudmugning eller dybstrøelse i den sydligste af staldene.

Den faste husdyrgødning opbevares på møddingspladsen og gyllen/ajlen opbevares i de to ajlebeholdere. Begge ajlebeholdere er omfattet af beholderkontrol, da de er over 100 m³.

Arealer, hvor kvæget befinder sig i kort tid – f.eks. malkestalde, drivgange og lignende skal rengøres effektivt senest 4 timer efter endt ophold.

Bygningsmæssige ændringer og anlægsarbejde

Det etableres ikke nye stalde eller gødningsopbevaringsanlæg. Et hjørne af stalden renoveres til dybstrøelse.

Uheld og driftsforstyrrelser

Der er vilkår til en beredskabsplan. Med en beredskabsplan vurderer Skive Kommune, at husdyrbruget er sikret mod forureninger i tilfælde af uheld.

Produktionsareal

Staldene er oprindeligt indrettet til både kvæg og svin. Efterfølgende er svinene sat ud, og der er indsat kvæg i staldene i stedet.

Skive Kommune vurderer, at staldene er indrettet med bindestald. Denne staldtype kan, i henhold til velfærdsreglerne for kvæg, lovligt anvendes indtil 2027. I forbindelse med tilladelsen etableres der ikke flere pladser til bundne kvæg.

Skive Kommune vurderer, at produktionsarealet er eksisterende til bindestald og trædeudmugning samt dybstrøelse. Der renoveres et hjørne med yderligere dybstrøelse på 15 m².

Afstandskrav og landskabelige værdier

Nærmeste byzone eller sommerhusområde ligger cirka 700 meter øst for ejendommen, og nærmeste nabobeboelse ligger cirka 100 meter øst for staldene. Skive Kommune vurderer derfor, at afstandskravene i § 6 i husdyrloven er overholdt.

Nærmeste ammoniakfølsomme naturområde omfattet af § 7 stk. 1 nr. 1 og 2 i husdyrloven ligger cirka 450 meter syd for ejendommen. Skive Kommune vurderer derved, at § 7 i husdyrloven er overholdt.

Ejendommen ligger i kystnærhedszone 3 – planlægningszone. Kystnærhedszonen omfatter kystområderne i ca. 3 km's afstand fra kysten i landzone og sommerhusområder. Kystnærhedszonen er ikke en forbudszone, men der stilles særlige krav til planlægningen i disse områder.



Hensigten med kystbestemmelserne er dels at friholde kystområderne for bebyggelse og anlæg, som ikke er afhængige af kystnærhed, dels at sikre, at nye arealer til byzone og anlæg i landzone placeres i størst mulig afstand fra kystlinjen og fortrinsvis bag eksisterende bebyggelse. Det gælder især for de åbne kyststrækninger. Kystbestemmelserne skal desuden medvirke til at sikre og udbygge befolkningens adgang til kysterne.

Der etableres ikke nye bygninger på Fiskbækvej 16 i forbindelse med denne tilladelse. Skive Kommune vurderer derfor, at husdyrbruget ikke påvirker kystnærhedszonen negativt.

Husdyrbruget ligger i Nordfjends, der er en halvø mellem Skive og Hjarbæk Fjorde. Ved kysterne veksler morænebakker med marint forland, som skærer sig ind i baglandet. På halvøens nordlige del ligger et randmorænestrøg med stejle bakkesider og erosionsdale. Samspillet mellem kyst- og bakkelandskab gør oplevelsen indholdsrig. Syd for bakkemassivet flader terrænet ud. I Nordfjends er jorden sandet, læhegnene står tæt og der er mange småskove, overvejende af nåletræ. Området er storformet bakket landskab afgrænset af slugter både mod øst og vest. Nord- sydgående husmandsrækker og med en høj opdyrkningsprocent.

Der etableres ikke nye bygninger i forbindelse med tilladelsen, og Skive Kommune vurderer derfor, at husdyrbruget ikke påvirker landskabet negativt.

Bygge- og beskyttelseslinjer

Ejendommen ligger udenfor alle bygge- og beskyttelseslinjer (skov- å-, sø-, kirke-, strand-, og fortidsmindelinjerne). Der er ingen fredninger ved ejendommen. Derfor vurderer Skive Kommune, at fredninger, byggelinjer og beskyttelseslinjer ikke påvirkes ved ændringen på ejendommen.

Kulturmiljø

Der ligger et beskyttet dige 200 meter sydøst for ejendommen, og nærmeste fortidsminde er en rundhøj cirka 600 meter sydøst for ejendommen.

Skive Kommune vurderer, at diger og fortidsminder ikke påvirkes af tilladelsen, da der ikke etableres nye bygninger og pga. afstandene.

Natur og habitatområder

Ejendommens nærområde er domineret af landbrugsarealer og et skovområde umiddelbart øst for ejendommen.

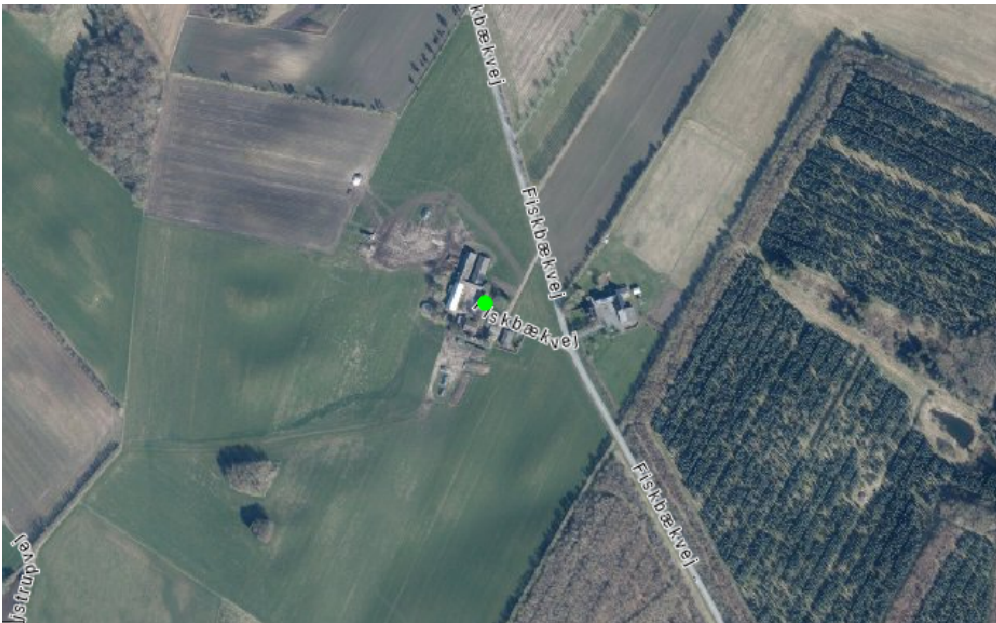

Kategori 1 - natur

Nærmeste ammoniakfølsomme kategori 1-natur ligger henholdsvis 1,9 km nordøst og 1,6 km sydøst for ejendommen.

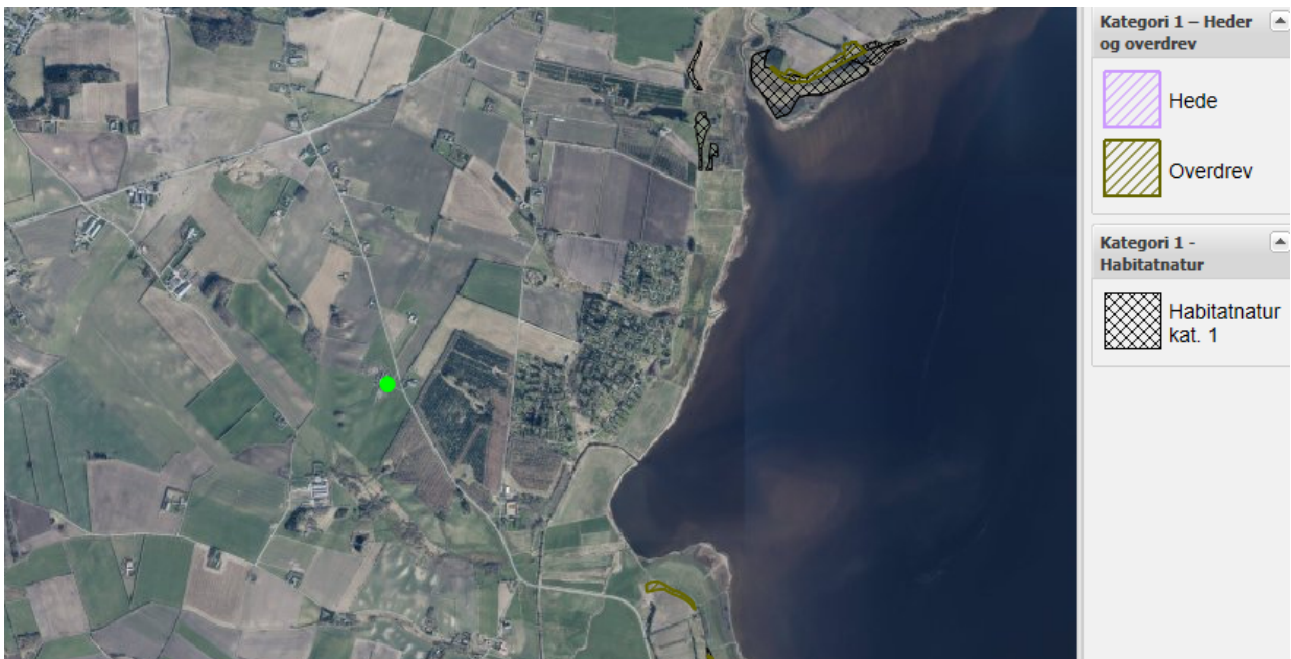

Totalbelastningen til områderne er beregnet til 0 kg N/ha/år. Skive Kommune vurderer at belastningen er mindre end 0,2 kg N/ha/år, og det er derfor ikke relevant at vurdere på, om der er kumulation. Det vurderes ligeledes, at husdyrbruget ikke påvirker områderne negativt.

Kategori 2-natur

Nærmeste ammoniakfølsomme kategori 2-natur er et overdrev på cirka 7,3 ha. Overdrevet ligger 450 meter syd for ejendommen.



Efter ændringen af dyreholdet og etablering af dybstrøelsesarealet vil totaldeposition fra Fiskbækvej 16 til overdrevet være 0,0 kg N/ha/år. Det fastsatte beskyttelsesniveau for den maksimale totaldeposition på kategori 2-natur er 1,0 kg N/ha/år, hvilket derved er overholdt.

Kategori 3-natur

Der ligger 2 moser henholdsvis 500 meter syd og 900 meter øst for ejendommen. Der er ingen ammoniakfølsomme skove i området. Skoven umiddelbart øst for ejendommen er plantet indenfor de seneste 50 år, og før den tid var der dyrkede marker. Der er ingen merbelastning til skoven, og derfor er der ikke vurderet på, om der er specielle arter i skoven, der kræver beskyttelse efter kategori 3.



Oversigt af naturpunkter ? i

| Navn: | Kategori: | Opretter: | Kumulation: | Ruhed natur: | Merdeposition (kg N/ha/år): | | Totaldeposition (kg N/ha/år): |
|---------------------------|------------|---------------|-------------|--------------|-----------------------------|----------|-------------------------------|
| | | | | | 8-års drift | Nudrift: | |
| skov | Kategori 3 | Sagsbehandler | 0 | S | 0,0 | 0,0 | 0,5 |
| K3: Mose, syd | Kategori 3 | Ansøger | 0 | Mk | 0,0 | 0,0 | 0,0 |
| K1: Overdrev, syd | Kategori 2 | Ansøger | 0 | Bn | 0,0 | 0,0 | 0,0 |
| K1 nordøst, surt overdrev | Kategori 1 | Ansøger | 0 | Bn | 0,0 | 0,0 | 0,0 |

Skive Kommune vurderer, at moser og skove ikke vil blive påvirket af husdyrbruget.

Øvrig natur

Der ligger nogle små søer i skovområdet, og der ligger nogle engarealer ved mosen og overdrevet syd for ejendommen.

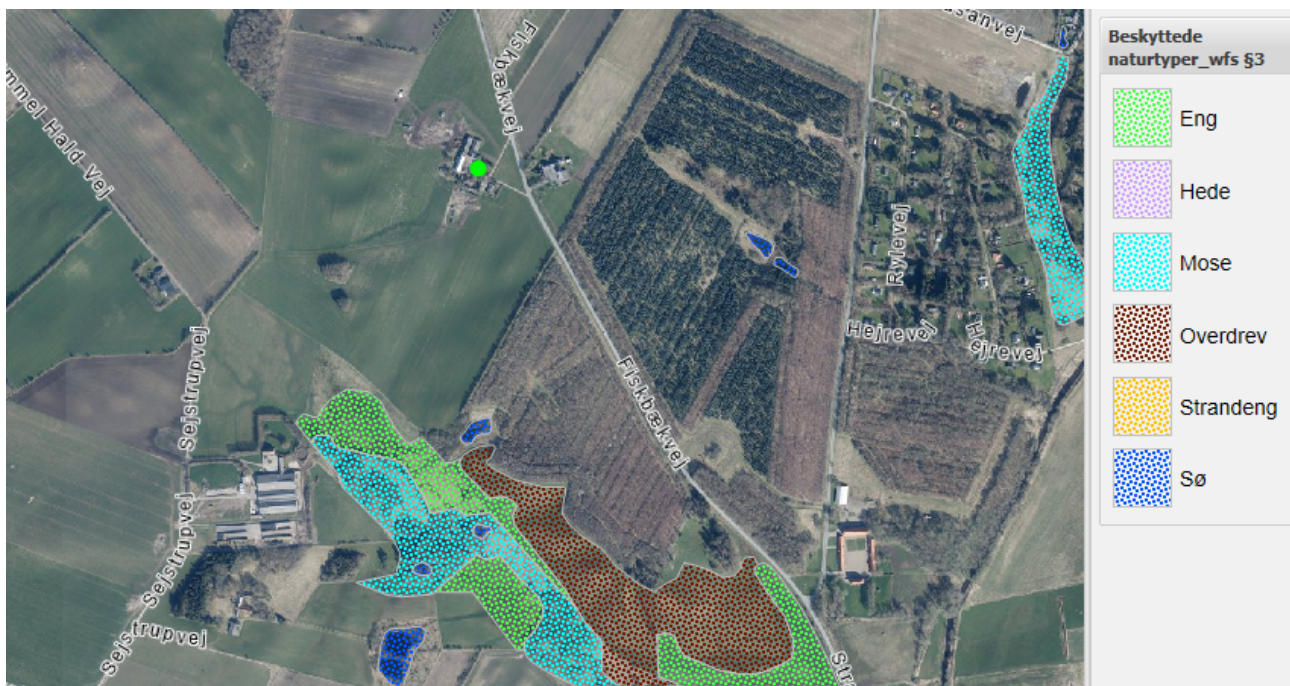

Der er ingen merbelastning til områderne og derfor vurderer Skive Kommune, at ændringen på husdyrbruget ikke medfører en tilstandsændring af områderne.

Natura 2000-områder

Der er foretaget en vurdering af, om projektet kan påvirke Natura 2000-områder væsentligt. Nærmeste Natura 2000-område er Lovns Bredning, Hjarbæk Fjord og Skals Ådal. Dette Natura 2000-område er specielt udpeget på grundlag af en væsentlig tilstedeværelse af følgende naturtyper og arters levesteder: strandeng, kalkoverdrev, surt overdrev, kildevæld, rigkær og skovbevokset tørvemose samt stor vandsalamander, odder, gul stenbræk og en række vandfugle bl.a. hvinand.



Området strækker sig fra Hjarbæk Fjord, Lovns Bredning og Lovns halvøen i vest og strækker sig gennem ådalene med de 4 store vandløb Lerkenfeld, Simsted, Skals og Nørreå til de store mosearealer ved Øster Bjerregrav og Fusing – og Glenstrup søer mod øst. Lovns Bredning og Hjarbæk Fjord udgør den marine del af området, hvor vand- og vadefladerne fungerer som raste- og fourageringsplads for flere vandfugle, herunder bl.a. hvinand om efteråret og vinteren.

Afstanden fra husdyrbruget hertil er 1 km og på grund af husdyrbrugets størrelse med en totalbelastning på 0 kg til området vurderes det, at Natura 2000-området ikke vil blive påvirket af ændringen på husdyrbruget.

Bilag IV arter

Arter, der er beskyttet ifølge habitatdirektivets bilag IV, må ikke indfanges, slås ihjel eller forstyrres med vilje, og deres yngle- og rasteområder må ikke beskadiges eller ødelægges.

Skive Kommune har pt. ikke kendskab til bilag IV arter i området. Det vurderes, at hverken yngle- eller rasteområder for bilag IV-arter påvirkes væsentligt af ændringen på husdyrbruget, da arterne primært vil være tilknyttet områder, der er beskyttet efter naturbeskyttelseslovens § 3.

Jord og grundvand

Der er to olietanke på ejendommen – en til fyringsolie og en til dieselolie. Dieselolietanken står i maskinhuset, og der er vilkår til, at tankning af olie skal være på fast bund. Fyringsolietanken er nedgravet. Begge olietanke er omfattet af olietankbekendtgørelsens regler med krav til alder og lignende.

Olier og kemikalier opbevares i maskinhuset. Der er vilkår til opbevaring/håndtering af olier og kemikalier. Derfor vurderer Skive Kommune, at disse vilkår til opbevaring og håndtering af olie og kemikalier er tilstrækkelige til at undgå forurening af jord og grundvand.

Ejendommen ligger udenfor områder med særlige drikkevandsinteresser. Husdyrgødningen opbevares på møddingen og i 2 ajlebeholdere, der begge er omfattet af 10-årige beholderkontroller.

Skive Kommune vurderer, at opbevaringen og håndteringen af olier og kemikalier ikke medfører risiko og forurening af jord, da det er sikret med vilkår. Det vurderes ligeledes, at husdyrgødningsbekendtgørelsen og beholderkontrolbekendtgørelsen sikrer, at opbevaringen af husdyrgødningen ikke medfører risiko for forurening af grundvandet.

Overfladevand

Produktionsarealet er i en lukket stald. Vaske- og spildevand fra malkerummet ledes til gyllebeholder. Der er ikke vandløb eller dræn indenfor 100 meter fra ejendommen. Der er vilkår til, at håndtering af husdyrgødning skal være under opsyn. Dette vil sikre, at der ikke sker spild ved håndteringen af husdyrgødningen.

Skive Kommune vurderer, at de generelle regler i husdyrgødningsbekendtgørelsen, beholderkontrolbekendtgørelsen og vilkår til håndteringen af husdyrgødning er tilstrækkelige til at sikre vandløb og søer mod forurening af husdyrgødning fra ejendommen.

Der er lavet en kapacitetsberegning. Der produceres ca. 850 m³ fast husdyrgødning og ca. 457 m³ flydende husdyrgødning. Der er kapacitet til 540 m³ fast husdyrgødning på møddingspladsen og herudover opbevaring i staldene samt i markstakke efter gældende regler og 387 m³ flydende husdyrgødning i ajlebeholderne. Det vil sige, at der er kapacitet til opbevaring i 9 måneder.

Skive Kommune vurderer derfor, at der er tilstrækkeligt kapacitet, så husdyrgødningen kan udbringes på de mest optimale tidspunkter for planterne, og derved undgår nedsivning til grundvand.

**Produktion af husdyrgødning:**

| Dyretype | Fast husdyrgødning og dybstrøelse | Ajle |
|---|---|--------------|
| Ca 32 køer i bindestald 32*11,94, fratræk afgræsning ca 15% 32*15,64, fratræk afgræsning ca 15% | 325 t | 425 t |
| Ca 20 kvier i bindestald 20*4,51, fratræk afgræsning ca 50% 20*3,17, fratræk afgræsning ca 50% | 45 t | 32 t |
| Ca 16 kvier i dybstrøelse 16*5,52, fratræk afgræsning ca 50% | 44 t | |
| Ca 3 køer i dybstrøelse 3*16,14 | 48 t | |
| Ca 20 kalve i dybstrøelse 20*1,89 | 38 | |
| I alt | 500 t 1,7 t pr m³ = 850 m³ | 457 t |

Tagvandet løber direkte fra tagene til nedsivning på egne arealer. Der etableres ikke nye bygninger, og derfor skal der ikke meddeles nye tilladelser efter miljøbeskyttelsesloven.

Lugt

Der anvendes ingen teknik i staldene til at reducere lugt. Nærmeste nabo uden landbrugspligt er Sejstrupvej 11. Afstand fra ejendommen til nabobeboelsen er cirka 500 meter. Geneafstanden er beregnet til cirka 45 meter. Derved er geneafstanden overholdt.





Der er ingen samlet bebyggelse i området. Der ligger et sommerhusområde cirka 650 meter øst for ejendommen. Geneafstanden til sommerhusområde er den samme som til byzone. Her er geneafstanden beregnet til 130 meter. Geneafstanden til samlet bebyggelse, byzone og enkelt bolig er derved overholdt.

Skive Kommune vurderer derfor, at naboerne ikke vil opleve væsentlige lugtgener fra husdyrbruget.

Støj

Der er ingen udendørs aktiviteter på husdyrbruget. Nærmeste nabobeboelse ligger lige på modsatte side af vejen. Udmugningsanlæg ligger modsat nabobeboelsen og derved vil støj fra anlægget ikke genere naboen. Øvrig intern transport foregår også mod vest. Skive Kommune stiller vilkår til maksimalt støj fra husdyrproduktionen. Vi vurderer derfor, at driften af husdyrproduktionen på ejendommen ikke vil give væsentlige støjproblemer hos naboen.

Nærmeste fuglebeskyttelsesområde er Hjarbæk Fjord og Simested Ådal. Det ligger 1 km øst for ejendommen. Hjarbæk Fjord er beskyttet som vildtreservat. Dette har til formål at sikre Hjarbæk Fjord som raste-, fouragerings- og yngleområde for vandfugle. Alt jagt er således forbudt i området, og der er restriktioner for motorbådssejls m.v. Der er i området en lang række fredninger, hvoraf de arealmæssigt største er Lovnshalvøen, Lerkenfeld Ådal, Ulbjerg Klint, Simested Ådal. Tulsbjerg, Borup Hede, Hærup Sø, Ø bakker og Læsten Bakker.

De fuglearter, der indgår i udpegningsgrundlaget, er rørdrum, plettet rørvagtel og engsnarre. De yngler fortrinsvis ved udløbet af Simested Å, og Skive Kommune vurderer derfor, at de ikke vil påvirkes negativt af husdyrbruget på Fiskbækvej 16.

Nærmeste Ramsarområde er Vejlerne og Løgstør Bredning, der ligger cirka 30 km fra husdyrbruget. Vejlernes naturtyper omfatter lavvandede ferske søer, brakvandssøer, våde enge og store rørskov. Lokaliteten er den eneste ynglelokalitet for dværgmåge i Danmark og den vigtigste eller næstvigtigste for mange andre arter, bl.a. gråstrubet lappedykker, rørdrum, rørhøg, plettet rørvagtel, brushøne, stor kobbersnepe, engryle og sortterne.

På grund af afstanden til området vurderes det, at områdernes fugle ikke påvirkes af støj fra husdyrbruget.

Rystelse

Der er ingen udendørs kompressorer på ejendommen.

Skive Kommune vurderer derfor, at det ikke er relevant, at stille vilkår til rystelser, og der ikke vil være væsentlige gener ved naboerne.

Støv

Foder opbevares indendørs. Derfor vil opbevaringen og håndteringen af foder ikke giver støvproblemer ved naboen. Der er vilkår til, at pladser og køreveje skal holdes rene. Skive Kommune vurderer derfor, at støv ikke vil give væsentlige gener ved naboen.

Fluer

Fluer bekæmpes med giftsmøremiddel. Skive Kommune har stillet vilkår til fluebekæmpelse og en eventuel handleplan i tilfælde af flueproblemer, og vi vurderer derfor, at naboerne ikke vil få væsentlige gener fra fluer.



Transport

| | Nudrift | Ansøgt drift |
|---------------|---------|--------------|
| Foder | 60-70 | 70-80 |
| Husdyrgødning | 50 | 60 |
| Dyr | 15 | 20 |
| Mælk | 182 | 182 |

Ejendommen ligger ved offentlig vej. Derfor vurderer Skive Kommune, at der ikke skal stilles vilkår til transportveje.

Lysgener

Der er ingen udendørs belysning ved husdyrbruget.

Derfor stiller Skive Kommune ikke vilkår til lys på husdyrbruget.

Uhygiejniske forhold

Døde dyr overdækkes og afhentes så vidt muligt samme dag. Ejendommen er omfattet af kommunal rottebekæmpelse. Skive Kommune vurderer, at det ikke er nødvendigt at stille vilkår til rottebekæmpelse på ejendommen.

Affaldsproduktion

Affaldet vil blive sorteret og afleveret på den lokale erhvervs-genbrugsplads.

Konklusion

Skive Kommune vurderer:

- At ansøger har truffet de nødvendige foranstaltninger til at forebygge og begrænse forureningen fra husdyrbruget.
- At ansøger sikrer, at råstoffer udnyttes optimalt.
- At affaldet fra husdyrproduktionen så vidt muligt genanvendes eller nyttiggøres.
- At driften af kvægbruget ikke påvirker naturen med dens bestande af vilde planter og dyr og deres levesteder.
- At værdifulde bebyggelser, kultur- og bymiljøer samt landskaber bevares.
- At de åbne kyster fortsat udgør en væsentlig natur- og landskabsressource.
- At husdyrbruget i øvrigt kan drives på stedet uden at påvirke omgivelserne på måde, som er uforenelig med hensynet til omgivelserne.

Driften af husdyrproduktion og etablering af et lille dybstrøelsesareal på Fiskbækvej 16, 7840 Højslev vil samlet set ikke give anledning til væsentlige påvirkninger/gener for natur-, kultur- og landskabsområder og omkringboende, idet Skive Kommune har stillet vilkår til driften.



12. Bilag oversigt

Bilag 1: Lovgivning og vejledning

Bilag 2a: Situationsplan for Fiskbækvej 16

Bilag 2b: Kort med afstande

Bilag 3: Skitse af produktionsareal



Bilag 1: Lovgivning og vejledning

Tilladelsens vilkår er meddelt med baggrund i kommunens vurderinger og i følgende af Miljøstyrelsens bekendtgørelser, vejledninger og orienteringer:

- Vejledning nr. 2/2001 Luftvejledningen
- Vejledning nr. 5/1984 Ekstern støj fra virksomheder
- Vejledning nr. 6/1984 Måling af ekstern støj fra virksomheder
- Vejledning nr. 34/2019 om kontrol af gyllebeholdere
- Vejledning nr. 31/2019 til bkg. om påfyldning og vask af sprøjter til udbringning af bekæmpelsesmidler
- Wiki-vejledningen – Miljøstyrelsens vejledning om godkendelse af husdyrbrug
- Vejledning nr. 6/2005 om håndhævelse af Miljøbeskyttelsesloven
- Faglig rapport vedrørende en ny lugtvejledning for husdyrbrug (dec. 2006)
- Vejledende retningslinjer for vurdering af lugt og begrænsning af gener fra stalde udgivet af FMK

Udover vilkårene i denne tilladelse er husdyrbruget underlagt bestemmelserne i gældende love og bekendtgørelser.

Udover Lov om husdyrbrug og anvendelse af gødning m.v. (lovbekendtgørelse nr. 520 af 1. maj 2019), kan bl.a. følgende af de heraf afledte bekendtgørelser, regulativer og forskrifter være relevante for husdyrbruget:

- Bek. nr. 1261 af 29. november 2019 om tilladelse og godkendelse m.v. af husdyrbrug.
- Bek. nr. 224 af 8. marts 2019 om affald.
- Bek. nr. 760 af 30. juli 2019 om miljøregulering af dyrehold og om opbevaring og anvendelse af gødning.
- Bek. nr. 1536 af 9. december 2019 om miljøtilsyn.
- Bek. nr. 844 af 23. juni 2017 om miljøregulering af visse aktiviteter.
- Bek. nr. 1322 af 14. december 2012 om kontrol af beholdere til opbevaring af flydende husdyrgødning og ensilagesaft.
- Bek. nr. 1411 af 4. december 2017 om uddannelse og autorisation i forbindelse med køb, overdragelse og professionel anvendelse af bekæmpelsesmidler.
- Bek. nr. 815 af 18. juni 2018 om bekæmpelsesmidler.
- Bek. nr. 1401 af 26. november 2018 om påfyldning og vask m.v. af sprøjter til udbringning af plantebeskyttelsesmidler.
- Bek. nr. 1611 af 10. december 2015 om indretning, etablering og drift af olietanke, rørsystemer og pipelines.
- Skive Kommunes regulativ for erhvervsaffald.

Der kan i fremtiden vedtages nye bestemmelser, som vil kunne medføre andre regler for husdyrbrugets aktiviteter.



Bilag 2a: Situationsplan for husdyrbruget på Fiskbækvej 16

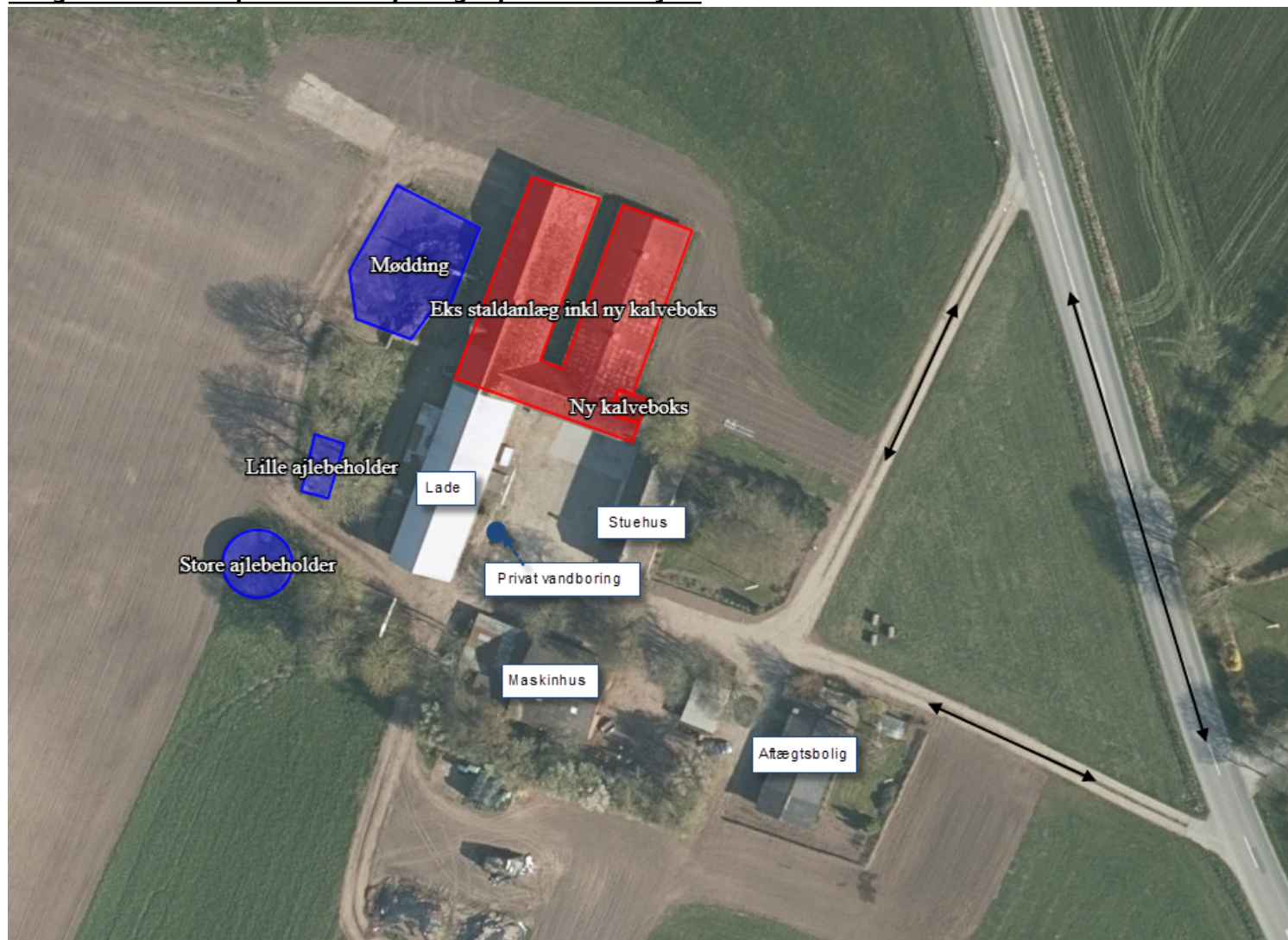



Bilag 2b: Kort over afstande



Bilag 3: Skitse af produktionsareal

Samlet
 208 m² dybsædder
 128 m² binstald

"fiskbækvej, højslev"

1. Fiskbækvej
7840 Højslev

- | | | | | | |
|----------------|------------|--------------|--------------------|-------------------|-----------------|
| 1 | BOKS | 3,5 x 5,1 m | (træklækningsning) | 11 m ² | KØR / KVIER |
| 2 | BINDESTALD | 23,1 x 2,4 m | (grebning) | 55 m ² | KØR / KVIER |
| 3 | BINDESTALD | 23,2 x 2,5 m | (grebning) | 58 m ² | KØR |
| 4 | BOKS | 3 x 2,6 m | (træklækningsning) | 8 m ² | KØR |
| 5 | BOKS | 3,2 x 3 m | (træklækningsning) | 10 m ² | KALVE |
| 6 | BOKS | 2,9 x 3,1 m | (træklækningsning) | 9 m ² | KALVE |
| 7 | KVIER | 1,75 x 1,6 m | (grebning) | 3 m ² | KVIER |
| 8 | BOKS | 2,6 x 5,6 m | (dybsædder) | 15 m ² | KALVE - NY BOKS |
| 9 | BOKS | 3,7 x 4,2 m | (dybsædder) | 16 m ² | KALVE / KVIER |
| 10, 11, 12, 13 | BOKS | 3,7 x 3 m | (dybsædder) | 41 m ² | KALVE |
| 14, 15, 16, 17 | BOKS | 4 x 3,75 m | (dybsædder) | 60 m ² | KØR / KVIER |
| 18 | BOKS | 7,9 x 9,7 m | (dybsædder) | 77 m ² | KØR / KVIER |