



Tillæg til § 16b miljøtilladelse til hestehold

Århusvej 38, 8543 Hornslet

Januar 2020

Tillæg til § 16b miljøtilladelse til hestehold

i henhold til Lov om husdyrbrug og anvendelse af gødning m.v., nr. 1572 af 20/12/2006, m senere ændringer.

Myndighed:	Syddjurs Kommune
Afdeling:	Byggeri og Landbrug
Virksomhedens navn:	Kaløvig Ridecenter
Virksomhedens ejer:	Kurt og Benedikte Damgaard Nielsen
Virksomhedens adresse:	Århusvej 38
CVR nr.:	18112078
CHR nr.:	Ingen
Type af husdyrbrug:	Dette tillæg er meddelt efter § 16b stk. 2
Matrikelnr.:	1i, Balskov, Mørke
Ansøger:	Ejere
Konsulent:	Djursland Landboforening

8.1.2020

Journal nr.
19/45249

Kontaktperson
twj

Lundbergsvej 2
8400 Ebeltoft

Telefon 87 53 50 00
Telefax 87 53 59 95

Landbrug@syddjurs.dk
www.syddjurs.dk

Syddjurs Kommune
Byggeri og Landbrug



.....
Trine Jensen
Biolog



.....
Dennis H. Jensen
Biolog

Klagefrist udløber
den 5.2. 2020

Søgsmålsfristen udløber
den 8.7. 2020

INDHOLDSFORTEGNELSE

VILKÅRSOVERSIGT	3
SYDDJURS KOMMUNES AFGØRELSE	4
MILJØTEKNISK REDEGØRELSE OG VURDERING	5
Indretning og drift af anlæg - produktionsareal, staldsystem og dyretype	5
Anlægsarbejder, bygningsmæssige ændringer, placering af ny bebyggelse m.v.	6
Beliggenhed i forhold til omgivelserne	6
Husdyrbrugets ammoniakemission	6
Husdyrbrugets lugtemission	7
Øvrige emissioner og genepåvirkninger fra husdyrbruget	7
<i>Lys, støv, støj, transport, fluer og skadedyr, rystelser</i>	
Affaldsproduktion og brugen af naturressourcer	7
Jord, grundvand og overfladevand	7
Husdyrbrugets valg af bedste tilgængelige teknik (BAT)	7
VURDERING AF VÆSENTLIG PÅVIRKNING PÅ MILJØET	8
SYDDJURS KOMMUNES SAMLEDE VURDERING	8
OFFENTLIGGØRELSE	8
KLAGEVEJLEDNING	8
LOVGRUNDLAG	10
BILAG	11f

Bilagsoversigt

Bilag 1: Parter og andre høringsberettigede

Bilag 2: Situationsplan – alternativ placering

VILKÅRSOVERSIGT

Generelle vilkår

1. Tillægget vedrører husdyrbrugsmæssige aktiviteter på ejendommen på Århusvej 38, 8543 Hornslet ("Kaløvig Ridecenter").
2. Husdyrbruget skal indrettes og drives i overensstemmelse med de oplysninger, der fremgår af ansøgningsmaterialet samt skema nummer 213502 (version 6) og med de vilkår der fremgår af tilladelsen fra 28.11.2019, samt de tilføjede vilkår, der fremgår af dette tillæg, jf. ansøgnings-skema 216315 (version 1).
3. Et eksemplar af tillægget skal til enhver tid være tilgængeligt på husdyrbruget. Vilkår, der vedrører driften, skal være kendt af de ansatte, der er beskæftiget med den pågældende del af driften.

Vilkår til indretning og drift af anlæg

4. Som et alternativ til bygning B8 i tilladelsen fra 28.11. 2019, må der opføres en forlængelse af B6 på den i bilag 2 angivne placering. Bygningen må indeholde 36 m² produktionsareal med heste i dybstrøelse (se tabel 1).

Vilkår til placering og udformning af nyt byggeri

5. Der må som alternativ til B8 i tilladelsen fra november 2019 opføres en forlængelse af den eksisterende stald B6 på 7,8 m. Forlængelsen skal opføres i materialer, så den fremstår som en naturlig forlængelse af denne, og på den i bilag 2 angivne placering.

SYDDJURS KOMMUNES AFGØRELSE

Afgørelse

På grundlag af det foreliggende materiale meddeler Syddjurs Kommune et tillæg til miljøtilladelsen til Kaløvig Ridecenter, Århusvej 38, 8543 Hornslet. Da ammoniakemissionen fra det ansøgte projekt er mindre end 750 kg ammoniak/år meddeles tillægget i henhold til § 16b (stk. 2) i Lov om husdyrbrug og anvendelse af gødning m.v. (Lov nr. 1572 af 20. 12. 2006 med senere ændringer) – herefter kaldet husdyrbrugloven.

På ejendommen foreligger en eksisterende tilladelse efter § 16b fra nov. 2019. Tillægget vedrører en alternativ placering af den nye stald: Der ønskes mulighed for, at der i stedet for en separat bygning, kan opføres en forlængelse på knap 8 m af den eksisterende hestestald. Tilbygningen opføres i samme materialer som den eksisterende bygning.

Syddjurs Kommune har vurderet, at den ansøgte placering kan tillades uden, at dette påvirker omgivelserne på en måde, der er uforenelig med hensynet til omgivelserne. Tillægget meddeles under forudsætning af, at de stillede vilkår overholdes. Der er nærmere redegjort for de vurderinger, der ligger til grund for afgørelsen og de stillede vilkår i den vedlagte miljøtekniske beskrivelse og vurdering.

Omfang

Tillægget omfatter hesteholdet på Kaløvig Ridecenter, Århusvej 38, 8543 Hornslet. Tidligere meddelte § 16b miljøtilladelse fra den 28.11.2019 er fortsat gældende. Tillægget gælder kun for det ansøgte. Tillægget meddeles under forudsætning af, at de stillede vilkår overholdes.

Udnyttelsesfrist og kontinuitetsbrud

Tillægget skal udnyttes inden for 6 år. Vilkårene i dette tillæg skal, hvis ikke andet er anført, være opfyldt fra den dato, hvor tillægget tages i brug.

Meddelelsespligt

Tillægget gælder alene for det ansøgte. Der må herefter ikke ske ændring i fast placerede husdyranlæg, staldsystemer, dyretyper eller produktionsarealets størrelse, før ændringen er anmeldt til og godkendt af kommunen. Hvis der sker ændringer, skal der indsendes en ny ansøgning til kommunen, idet Syddjurs Kommune skal have lejlighed til at vurdere, hvorvidt udvidelsen/ændringen kræver en ny godkendelse/tilladelse eller om udvidelsen/ændringen kan ske indenfor rammerne af denne tilladelse.

Andre love

Tillægget omfatter ikke andre nødvendige tilladelser end de anførte, og er ikke en tilkendegivelse af, at andre love er overholdt, for eksempel bygge-loven, dyreværnsloven eller landbrugsloven. Bedriften skal til enhver tid leve op til gældende regler i love og bekendtgørelser, også selvom disse regler eventuelt bliver skærpede i forhold til denne tilladelse.

Retsbeskyttelse

Der følger 8 års retsbeskyttelse på de vilkår, der er stillet i tillægget, det vil sige indtil den 8.1.2028.

Generelle vilkår

1. Tillægget vedrører husdyrbrugsmæssige aktiviteter på ejendommen på Århusvej 38, 8543 Hornslet ("Kaløvig Ridecenter").
2. Husdyrbruget skal indrettes og drives i overensstemmelse med de oplysninger, der fremgår af ansøgningsmaterialet samt skema nummer 213502 (version 6) og med de vilkår der fremgår af tilladelsen fra 28.11.2019, samt de tilføjede vilkår, der fremgår af dette tillæg, jf ansøgningskema 216315 (version 1).
3. Et eksemplar af tillægget skal til enhver tid være tilgængeligt på husdyrbruget. Vilkår, der vedrører driften, skal være kendt af de ansatte, der er beskæftiget med den pågældende del af driften.

Når tillægget meddeles, bortfalder vilkår 2 i tilladelsen fra nov. 2019.

MILJØTEKNISK REDEGØRELSE OG VURDERING

Ejendommen har en §16b-miljøtilladelse fra 28.11. 2019 efter husdyrbrugloven. Af denne fremgår en miljøtekniske redegørelse, hvor ansøger har redegjort for, hvorledes driften på ejendommen varetages. Alle disse oplysninger er fortsat gældende, med mindre andet er specifikt nævnt i dette tillæg.

Oplysninger om husdyrbruget og det ansøgte

Der ansøges med dette tillæg om mulighed for et alternativ til stald B8 i hovedtilladelsen. Der ønskes mulighed for, at stald B8 alternativt opføres som en forlængelse af den eksisterende hestestald B6, fremfor som oprindeligt en separat bygning. Den alternative placering af det pågældende staldafsnit fremgår af bilag 2.

Indretning og drift af anlæg - produktionsareal, staldsystem og dyretype – ansøgers redegørelse

Produktionsareal, staldsystem og dyretype

Produktionsarealerne udgøres af staldenes nettoareal. Tilbygningen opføres i samme materialer som den eksisterende bygning, og medfører en forlængelse af stalden på 7,8 meter mod nord i samme bredde som den eksisterende. Der må på ejendommen således opføres ét af de to staldanlæg i tabel 1.

Tabel 1: Dyretype og staldsystem i stald B8.

BBR	Navn	Dyretype og staldsystem	Areal (m ²)	Produktionsareal (m ²)
"B8"	Ny stald – forlængelse af eksisterende stald B6)	Eksisterende: Ingen	0	0
		Ansøgt: Heste. Dybstrøelse	174	36
B8	Ny stald – tilladt november 2019 (nord for eksisterende stald)	Eksisterende: Ingen	0	0
		Ansøgt: Heste. Dybstrøelse	236	36

Teknologier i den nye stald

Ingen.

Ventilation

Naturlig ventilation

Vilkår til indretning og drift af anlæg

4. Som et alternativ til bygning B8 i tilladelsen fra 28.11. 2019, må der opføres en forlængelse af B6 på den i bilag 2 angivne placering. Bygningen må indeholde 36 m² produktionsareal med heste i dybstrøelse (se tabel 1).

Anlægsarbejder, bygningsmæssige ændringer, placering af ny bebyggelse m.v. – kommunens vurdering

For nybyggeri vurderes afstandskravene i husdyrbruglovens § 8 vedr. minimumsafstande til hhv. vandforsyning, vandløb, offentlig og privat fællesvej, beboelse og naboskel m.v. Herudover vurderes husdyrbrugets beliggenhed i forhold til forskellige bygge- og beskyttelseslinier, fredninger mv. samt husdyrbrugets placering i landskabet med hensyn til landskabelige værdier.

Tabel 2:

	Krav	Ny stald
Almene vandindvindingsanlæg	>50 m	>50 m
Ikke alment vandindvindings	>25 m	>25 m
Vandløb, dræn og søer	>15 m	>50 m
Offentlig vej, privat fællesvej	>15 m	>200 m
Levnedsmiddelvirksomhed	>25 m	>25 m
Naboskel	>30 m	33
Beboelse på samme ejendom	>15 m	> 70 m

Af skemaet fremgår det, at alle afstandskrav til byggeriet i husdyrbruglovens § 8 overholdes.

Forlængelse af eksisterende stald

Den eksisterende stald B6 ønskes forlænget 7,8 m mod nord i hele staldens bredde. Forlængelsen af stalden opføres i samme materialer som den eksisterende bygning. Syddjurs Kommune vurderer at den beskrevne bygning vil fremstå som en naturlig del af bygningsmassen, når den opføres i samme materialer. Det vurderes endvidere, at byggeriet er erhvervsmæssigt nødvendigt for den ansøgte bedrift.

Der gøres opmærksom på, at der skal søges byggetilladelse byggeri.

Vilkår til placering og udformning af nyt byggeri

5. Der må som alternativ til B8 i tilladelsen fra november 2019 opføres en forlængelse af den eksisterende stald B6 på 7,8 m. Forlængelsen skal opføres i materialer, så den fremstår som en naturlig forlængelse af denne, og på den i bilag 2 angivne placering.

Beliggenhed i forhold til omgivelserne - placering af eksisterende anlæg, landskabs- og planmæssige forhold og omkringboende m.v. – ansøger redegørelse

Se tilladelsens fra nov. 2019.

Beliggenhed i forhold til omgivelserne - placering af eksisterende anlæg, landskabs- og planmæssige forhold og omkringboende m.v. – kommunens vurdering

Ingen ændringer i forhold til hovedtilladelsen fra nov. 2019.

Husdyrbrugets ammoniakemission - ansøger redegørelse

Den samlede ammoniakemission fra anlægget er fortsat beregnet til 186 kg N/år. Se redegørelse i tilladelsen fra november 2019.

Husdyrbrugets ammoniakemission – kommunens vurdering

Ingen ændringer i forhold til hovedtilladelsen fra nov. 2019, se denne for vurderinger af påvirkninger på natur, herunder habitatnatur.

Husdyrbrugets lugtemission – ansøgers redegørelse

Se redegørelse i hovedtilladelsen.

Husdyrbrugets lugtemission – kommunens vurdering

Lugt fra staldanlæg

Der sker en marginal flytning af staldens lugtcentrum, men, som for hovedgodkendelsen, gælder det fortsat, at der er mindre lugtemission fra det ansøgte, end IT-ansøgningssystemet kan regne på. Alle geneafstande er fortsat overholdt. Der vurderes således ikke at være væsentlige ændringer i forhold til hovedtilladelsen fra nov. 2019, se denne for vurderinger af lugtgener, samt vilkår hertil.

Øvrige emissioner og genepåvirkninger fra husdyrbruget – ansøgers redegørelse

Se redegørelse i hovedtilladelsen.

Øvrige emissioner og genepåvirkninger fra husdyrbruget – kommunens vurdering

Der er stillet vilkår til minimering af gener for omboende fra lys, støj, støv, transport, rystelser, fluer og skadedyr i tilladelsen fra nov. 2019.

Affaldsproduktion og brugen af naturressourcer – ansøgers redegørelse

Der er redegjort for energi og vandforbrug, egenkontrol, affaldshåndtering, foderopbevaring etc. i tilladelsen fra nov. 2019.

Affaldsproduktion og brugen af naturressourcer – kommunens vurdering

Der er stillet vilkår i tilladelsen fra nov. 2019, og disse er fortsat gældende. Det vurderes ikke nødvendigt, at stille yderligere vilkår.

Jord, grundvand og overfladevand – ansøgers redegørelse

Se redegørelse fra tilladelsen fra nov. 2019.

Jord, grundvand og overfladevand – kommunens redegørelse

Ingen vilkår udover dem fra tilladelsen fra nov. 2019.

Husdyrbrugets valg af bedste tilgængelige teknik (BAT) - reduktion af NH₃ – ansøgers redegørelse

For oversigt over gulvtyper i det pågældende staldafsnit, henvises der til tabel 1 i denne afgørelse. Ammoniakemissionen fra den ansøgte produktion er på 202 kg ammoniak pr. år. Da emissionen er mindre end 750 kg ammoniak pr. år, er der ikke krav om overholdelse af BAT.

Husdyrbrugets valg af bedste tilgængelige teknik (BAT) - reduktion af NH₃ – kommunens vurdering

Ingen vilkår.

Vurdering af væsentlig indvirkning på miljøet

Kommunen er forpligtet til at sikre, at det ansøgte ikke indebærer en væsentlig virkning på miljøet, ved at der træffes de nødvendige foranstaltninger for at forebygge og begrænse forurening fra det ansøgte projekt.

Alle vurderinger og redegørelser fremgår af tilladelsen fra nov. 2019 og der vurderes ikke være tilføjelser hertil på baggrund af den begrænsede ændring af denne.

Grænseoverskridende virkninger – ansøgers redegørelse

Det vurderes, at der ingen grænseoverskridende virkninger er, fra landbruget, da der er over 100 km til den tyske og svenske grænse. Det vurderes, at der ikke vil være luftbåren forurening eller gener, der vil kunne påvirke nabolande.

Grænseoverskridende virkninger – kommunens vurdering

Syddjurs Kommune vurderer, at den ansøgte produktion ikke vil medføre nogen grænseoverskridende virkninger, da der er tale om en meget begrænset udledning af ammoniak og andre stoffer, hvorfor det alene ud fra ejendommens størrelse vurderes usandsynligt, at der skulle kunne opstå væsentlige påvirkninger af miljøet. Hertil kommer den lange afstand til nærmeste landegrænse.

SYDDJURS KOMMUNES SAMLEDE VURDERING

Syddjurs Kommune vurderer sammenfattende på baggrund af den miljøtekniske redegørelse og vurdering, at husdyrbruget har truffet de nødvendige foranstaltninger til forebyggelse og begrænsning af forureningen fra husdyrbruget ved anvendelse af den bedste tænkelige teknik for ammoniak, når husdyrbruget indrettes og drives som beskrevet i ansøgningen og efterlever vilkårene i nærværende miljøtilladelse. Samtidig vurderes det, at husdyrbruget kan drives på stedet uden væsentlige gener for omgivelserne og i overensstemmelse med habitatforpligtelsen.

OFFENTLIGGØRELSE

Udkastet til denne miljøtilladelse blev sendt i høring hos parter i sagen, herunder ansøger selv. Der var frist for afgivelse af bemærkninger på 2 uger, jf. husdyrlovens § 56.

Der indkom ingen/følgende bemærkninger i høringsperioden.

KLAGEVEJLEDNING

Tilladelsen er truffet i henhold til Lov nr. 1572 af 20/12/2006 om miljøgodkendelse af husdyrbrug (med senere ændringer) og kan i medfør af § 76 påklages til Miljø- og Fødevareklagenævnet.

Tilladelsen er offentliggjort på Syddjurs Kommunes høringsportal den xx.xx.2019. Afgørelsen, der alene vedrører forholdene i henhold til husdyrbrugloven, kan påklages til Miljø- og Fødevareklagenævnet indenfor 4 uger efter afgørelsens offentliggørelse, dvs. **senest den 5.2.2020**.

En eventuel klage over denne afgørelse har ikke opsættende virkning, medmindre Miljø- og Fødevareklagenævnet bestemmer andet, jf. § 81 stk. 1 i husdyrgodkendelsesloven. Miljø- og Fødevareklagenævnet kan ved sin behandling stadfæste, ændre eller ophæve tilladelsen. En eventuel klage skal indgives via Klageportalen, som kan findes via et link på Miljø- og Fødevareklagenævnets hjemmeside, www.nmkn.dk, eller www.naevneneshus.dk, eller direkte på www.borger.dk eller www.virk.dk. På www.borger.dk eller www.virk.dk, skal der logges på, typisk med NEM-ID. Klagen sendes gennem

Klageportalen til Syddjurs Kommune. En klage er indgivet, når den er tilgængelig for kommunen i Klageportalen.

Det er en betingelse for Miljø- og Fødevareklagenævnets behandling af Deres klage, at der indbetales et gebyr til Miljø- og Fødevareklagenævnet. Klagegebyret er for virksomheder og organisationer fastsat til 1.800 kr. og for privatpersoner er klagegebyret fastsat til 900 kr. som indbetales med betalingskort i Klageportalen. Gebyret tilbagebetales, hvis

- 1) Klagesagen fører til, at den påklagede afgørelse ændres eller ophæves,
- 2) Klageren får helt eller delvis medhold i sagen, eller
- 3) Klagen afvises som følge af overskredet klagefrist, manglende klageberettigelse eller fordi klagen ikke er omfattet af Miljø- og Fødevareklagenævnets kompetence.

Det bemærkes, at hvis den eneste ændring af den påklagede afgørelse er forlængelse af frist for efterkommelse af afgørelsen som følge af den tid, der er medgået til at behandle sagen i klagenævnet, tilbagebetales gebyret dog ikke.

Miljø- og Fødevareklagenævnet skal som udgangspunkt afvise en klage, der kommer uden om Klageportalen, hvis der ikke er særlige grunde til det. Hvis du grundet særlige omstændigheder ønsker at blive fritaget for at bruge Klageportalen, skal du sende en begrundet anmodning til Syddjurs Kommune. Vi videresender herefter anmodningen til Miljø- og Fødevareklagenævnet, som træffer afgørelse om, hvorvidt din anmodning kan imødekommes. For yderligere information se: <http://nmkn.dk/klage/hvordan-klager-du/>

Nærmere vejledning omkring brug af Klageportalen findes på Natur- og Miljøklagenævnets hjemmeside, www.nmkn.dk samt på www.naevneneshus.dk, www.borger.dk og www.virk.dk.

Klageberettiget er ansøger og enhver, der har en individuel, væsentlig interesse i sagen dvs. naboer og klageberettigede personer, organisationer og myndigheder i forskelligt omfang. Såfremt afgørelsen påklages, vil dette blive meddelt ansøger.

Denne afgørelse kan endvidere indbringes for domstolene, jf. husdyrgodkendelseslovens § 90. En eventuel sag skal være anlagt inden 6 måneder efter annonceringen.

Følgende er underrettet om afgørelsen:

- Sagens parter (bilag 1)
 - Danmarks Naturfredningsforening, Masnedsøgade 20, 2100 Kbh. Ø, dnsyddjurs-sager@DN.dk
 - Miljø- og Fødevareministeriet, Departementets Serviceenhed, Slotsholmsgade 12, 1216 København K, mfvm@mfvm.dk
 - Det Økologiske råd, Blegdamsvej 4b, 2200 Kbh. N, husdyr@ecocouncil.dk
 - Styrelsen for Patientsikkerhed; Enhed for Tilsyn og Rådgivning Nord, Falstersvej 10, 8940 Randers SV, senord@sst.dk
 - Danmarks Sportsfiskeriforbund, post@sportsfiskerforbundet.dk
 - Dansk Ornitologisk Forening, natur@dof.dk
 - Dansk Ornitologisk Forening, lokalgruppe Syddjurs v. Joy Klein, Kirkevænget 2, 8410 Rønde, syddjurs@dof.dk
 - Museum Østjylland: arkaeolog@museumoj.dk
- Afgørelsen kan endvidere ses på Syddjurs Kommunes hjemmeside www.syddjurs.dk

LOVGRUNDLAG

- Husdyrbrugloven: Lov om miljøgodkendelse mv. af husdyrbrug (Lov. nr. 1572 af 20.12.2006 med senere ændringer).
- Husdyrgødningsbekendtgørelsen: Bekendtgørelse om miljøregulering af dyrehold og om opbevaring og anvendelse af gødning (bek. nr. 760 af 30.07.2019) med senere ændringer.
- Husdyrgodkendelsesbekendtgørelsen: Bekendtgørelse om godkendelse og tilladelse m.v. af husdyrbrug (bek. nr. 718 af 08.07.2019) med senere ændringer.
- Miljøstyrelsens digitale Wiki-vejledning (Miljøstyrelsens vejledning om miljøgodkendelse af husdyrbrug) på www.mst.dk.
- Museumsloven: Nr. 473 af 7.6.2001, med senere ændringer.
- Naturbeskyttelsesloven: Lov om naturbeskyttelse (nr. 9 af 3.1.1992) med senere ændringer.
- Habitatbekendtgørelsen: Bekendtgørelse om udpegning og administration af internationale naturbeskyttelsesområder samt beskyttelse af visse arter (bek. nr. 926 af 27.6.2016) med senere ændringer.
- Faglig rapport fra DMU nr. 635, 2007. Håndbog om dyrearter på habitatdirektivets bilag IV.
- Kommuneplan for Syddjurs Kommune 2016.
- Syddjurs Kommunes Naturkvalitetsplan.

BILAG 1: Parter og høringsberettigede

Ejer:

Kaløvig Ridecenter v./ Kurt og Benedikte Damgaard Nielsen

Århusvej 38

8543 Hornslet

Andre parter (konsekvensradius 50 m):

3 Matrikulære naboer.

BILAG 2: Situationsplan

B8- jf. tilladelse fra november 2019:

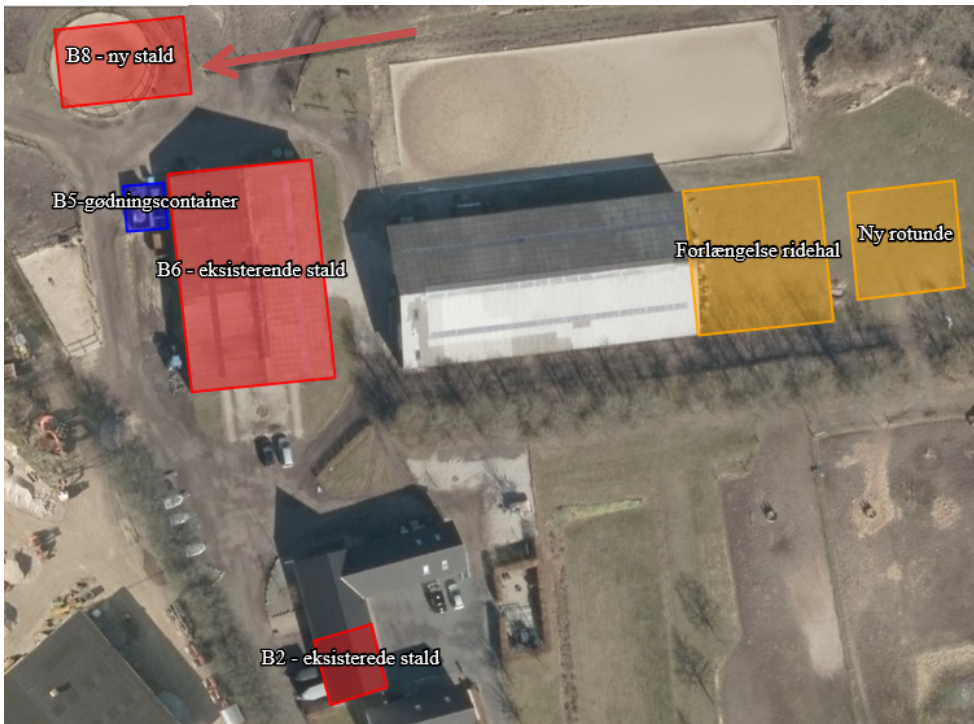

Alternativ placering jf. dette tillæg – forlængelse af B6:

