

MILJØTILLADELSE

af husdyrbruget på Rødeskolevej 10, 7300 Jelling

Efter § 16 b i husdyrbrugsloven

2. juni 2022



Indhold

1. Afgørelse	4
2. Vilkår	5
2.1 Stalde og opbevaringsanlæg	5
2.2 Drift i øvrigt	5
3. Vurdering	7
3.1 Overordnet om det ansøgte	7
3.2. Bygninger og anlæg	7
3.3. Ammoniak	8
3.4. Bedste tilgængelige teknik (BAT)	10
3.5. Lugt	11
3.6. Lys, støj, rystelser, støv, skadedyr og transport	12
3.7. Affald, olie og kemikalier	13
3.8. Landskabelige hensyn	14
3.11. Samlet vurdering	14
4. Klagevejledning	16
4.1 Høringer	16
4.2. Klagevejledning	16

Bilag:

Bilag 1: Situationsplan

Bilag 2: Naboer

Bilag 3: Natur

Bilag 4: Opgørelse og placering af produktionsarealer

Resumé

Vejle Kommune meddeler hermed miljøtilladelse til husdyrbruget på Rødeskolevej 10, 7300 Jelling.

Miljøtilladelsen giver lov til følgende:

- Produktionsarealet¹ bevares uændret på 713 m².
- Dyreholdet består af slagtesvin.

Der opføres ikke nye bygninger eller øvrige anlæg.

Kravene til lugtemission fra husdyrbruget vurderes at være overholdt uden brug af teknologi.

Påvirkningen af omgivelserne ved deposition af ammoniak fra husdyrbruget er vurderet for de naturområder, som fremgår af bilag 3. Kravene til ammoniakemission fra husdyrbruget vurderes at være overholdt.

BAT vurderes at være anvendt i tilstrækkeligt omfang.

Projektets særkender viser hovedårsagerne til, at det ansøgte ikke har en væsentlig virkning på miljøet. Der skal derfor ikke udarbejdes en miljøkonsekvensrapport jf. § 4 stk. 4 nr. 3 i husdyrgodkendelsesbekendtgørelsen.

Vejle Kommune konkluderer, at husdyrbruget har truffet de nødvendige foranstaltninger til at forebygge og begrænse forureningen fra husdyrbruget, samt at det ansøgte overholder kravene i husdyrbrugloven og tilhørende bekendtgørelse. Endvidere konkluderer kommunen, at husdyrbruget med overholdelse af vilkårene kan drives uden væsentlig indvirkning på miljøet.

¹ Definitionen på et produktionsareal er et areal i fast placerede husdyranlæg (stalde), hvorpå dyrene kan opholde sig og har mulighed for gødningsafsætning, og som dyrene ikke kun har kortvarig adgang til.

1. Afgørelse

Vejle Kommune meddeler hermed miljøtilladelse til husdyrbruget på Rødeskolevej 10, 7300 Jelling efter husdyrbruglovens² § 16 b. Miljøtilladelsen omfatter det eksisterende husdyrbrug uden udvidelser/ændringer:

- Der bevares et produktionsareal på 713 m². Se placering i bilag 4.
- På husdyrbruget må holdes slagtesvin med opdræt i de staldsystemer, som fremgår af vilkår nr. 1.

Miljøtilladelsen er meddelt på en række vilkår, som ses nedenfor. Desuden er der i sagsbehandlingen anvendt:

- oplysninger i ansøgningen indsendt via husdyrgodkendelse.dk
- den miljøtekniske beskrivelse indsendt af ansøger og
- supplerende oplysninger i forbindelse med sagen.

Disse oplysninger er forudsætninger for afgørelsen og skal derfor ligeledes overholdes.

² Lov nr. 1572 af 20. december 2006 om husdyrbrug og anvendelse af gødning m.v. med senere ændringer.

2. Vilkår

2.1 Stalde og opbevaringsanlæg

1. Staldene må have de størrelser og skal være indrettet med de staldsystemer og den miljøteknologi, som fremgår af følgende tabel (se også bilag 1):

Stald afsnit	Ny?	Dyretype ved udstedelsen af miljøgodkendelsen	Staldsystem og teknologi	Produktionsareal (m ²)
1	nej	Slagtesvin	Delvis spaltegulv, 50-75 % fast gulv	335
2	nej	Slagtesvin	Delvis spaltegulv, 50-75 % fast gulv	286
3	nej	Slagtesvin	Delvis spaltegulv, 25-49 %	92
I alt				713

2. Opbevaringsanlæg må have de størrelser og skal være udstyret med den miljøteknologi, som fremgår af følgende tabel (se også bilag 1):

Opbevaringsanlæg nr.	Ny?	Type	Miljøteknologi	Overfladeareal (m ²)	Kapacitet (m ³)
1	Nej	Gyllebeholder	Flydelag	104	350

2.2 Drift i øvrigt

3. Virksomhedens olie- og kemikalieoplag, herunder affald, skal til enhver tid opbevares indendørs i tæt emballage på tæt bund uden mulighed for afløb til kloak, jord, overfladevand eller grundvand.
4. Virksomhedens bidrag til støjbelastningen i omgivelserne³ må ikke overstige følgende værdier målt ved nabobeboelser eller deres opholdsarealer:

³ Støjbidraget måles bortset fra maksimalværdien som det ækvivalente, konstante, korrigerede støjniveau i dB(A) jf. Vejledning nr. 5 fra 1984 om ekstern støj fra virksomheder. Tallene i parentes angiver referencetiden inden for den pågældende periode.

Mandag-fredag kl. 07-18 (8 timer) Lørdag kl. 07-14 (7 timer)	Alle dage kl. 18-22 (1 time) Lørdag kl. 14-18 (4 timer) Søn- og helligdag kl. 07-18 (8 timer)	Alle dage kl. 22-07 (½ time)	Alle dage kl. 22-07 Maksimal værdi
55 db (A)	45 db (A)	40 db (A)	55 db (A)

Virksomheden skal efter anmodning fra kommunen ved en støjmåling dokumentere, at vilkår om støj er overholdt. Målingerne skal foretages i overensstemmelse med den til enhver tid gældende lovgivning og retningslinjer på området. Tilsynsmyndigheden kan maksimalt kræve målinger en gang årligt.

5. På ejendommen skal der foretages en effektiv forebyggelse og bekæmpelse af fluer i overensstemmelse med de seneste fastsatte retningslinjer fra Agro, Institut for Agroøkologi, Aarhus Universitet. Bekæmpelse skal desuden foretages på kommunens forlangende.
6. Ved eventuelt ophør af dyreholdet skal dette meddeles til Vejle Kommune.

3. Vurdering

3.1 Overordnet om det ansøgte

Henrik Christensen har den 17.12.2021 søgt om miljøtilladelse til overgang til stipladsmodellen på nuværende produktionsarealer af husdyrbruget på Rødeskolevej 10, 7300 Jelling.

Der er søgt om tilladelse til produktionsarealer for den eksisterende slagtesvinebesætning i eksisterende stalde. Der opføres ikke nyt byggeri.

Husdyrbruget er i dag omfattet af følgende afgørelser vedrørende tilladt dyrehold, stalde og opbevaringsanlæg:

- VVM-screeningsafgørelse fra 6.2. 2002 fra Vejle Amt om ikke-VVM-pligt.

VVM-screeningsafgørelsen bortfalder således, når denne miljøtilladelse er trådt i kraft, det vil sige når miljøtilladelsen er meddelt og offentliggjort.

3.2. Bygninger og anlæg

I bilag 1 ses en situationsplan over husdyrbruget, inklusiv stalde og opbevaringsanlæg til husdyrgødning.

Der er stillet vilkår om størrelse af produktionsareal (vilkår nr. 1) og opbevaringsanlæg (vilkår nr. 2) på husdyrbruget. Vilkårene giver også oversigt over anlæggenes tekniske data.

I produktionsarealet indgår areal til krybber og inventar. En del af gangarealerne er fratrukket. Se evt. bilag 4.

Afstandskrav

Husdyrbrugslovens §§ 6 og 8 indeholder en række generelle afstandskrav, som gælder for etablering, udvidelse eller ændring af husdyranlæg og opbevaringsanlæg. Da de eksisterende byggerier er lovligt etablerede, og da der ikke ændres eller etableres nye byggerier, eller flyttes på eksisterende produktionsarealer i eksisterende bygninger, vurderer Vejle kommune, at der ikke skal foretages en fornyet vurdering af overholdelse af nævnte afstandskrav.

For afstandskrav vedr. lugt og ammoniak, se særskilt afsnit nedenfor.

Gødningsopbevaring og -håndtering

I vilkår nr. 2 ses en oversigt over husdyrbrugets opbevaringsanlæg til husdyrgødning. Placering af opbevaringsanlæggene ses på bilag nr. 1.

Der produceres årligt 1.798 m³ gylle inklusiv rengøringsvand og drikkevandsspild. Den samlede opbevaringskapacitet i gyllebeholdere, fortanke og gyllekummer er 425 m³. Der kan altså opbevares gylle fra ca. 3 måneders produktion. De resterende 6 måneders opbevaringskapacitet opfyldes ved opbevaring i gyllebeholdere på adresserne Læsøvej 14, 7323 Give og Vestermarksvej 4b, 7300 Jelling. Kravene til opbevaringskapacitet for flydende husdyrgødning ifølge husdyrgødningsbekendtgørelsens⁴ § 11 er således overholdt.

Der er ikke monteret gyllepumper i gyllebeholderen. Terrænet omkring gyllebeholderen er fladt, og der er 130 m til nærmeste grøft, vandløb, sø, dræn eller boring. På grund af kombinationen af terrænhældning og afstand til nærmeste vandløb eller sø er gyllebeholderen ikke omfattet af kravene i husdyrgødningsbekendtgørelsens kapitel 8 om gyllealarm/terrænændring/jordvold.

3.3. Ammoniak

I den ansøgte drift er den samlede, årlige ammoniakemission fra husdyrbruget (totalemissionen) beregnet til 1.086 kg. Der er ikke en meremission, da der ikke søges om at udvide størrelsen af produktionsarealet. Emissionen er holdt nede på dette niveau blandt andet ved anvendelse af ammoniakreducerende gulvtyper.

Beskyttelsen af naturen med dens naturtyper og arter, ligger i flere regler i husdyrgodkendelsesbekendtgørelsen⁵, som skal overholdes hver for sig:

- Beskyttelsen af kategori 1-natur (ammoniakfølsom natur i Natura 2000-områder). Hvis der er kategori 1-natur i nærheden af husdyrbruget, må den årlige deposition af ammoniak i naturområdet højst udgøre 0,2, 0,4 eller 0,7 kg pr ha, afhængigt af om der ligger andre husdyrbrug inden for 2,5 km radius⁶.

⁴ Bekendtgørelse nr. 1451 af 21. juni 2021 om miljøregulering af dyrehold og om opbevaring af gødning.

⁵ Bekendtgørelse nr. 2256 af 29. december 2020 om godkendelse og tilladelse m.v. af husdyrbrug.

⁶ Fastlæggelsen af, hvilke naturtyper der omfattes af kategori 1 og 2 følger af husdyrgodkendelsesbekendtgørelsens § 2, stk. 1 og 2, samt bilag 3, afsnit D.

- Beskyttelsen af kategori 2-natur (følsom natur af en vis størrelse uden for Natura 2000-områder). Den årlige deposition af ammoniak må her højst udgøre 1,0 kg pr ha.
- Beskyttelsen af kategori 3-natur (lokal, regional og anden følsom natur, herunder ammoniakfølsom skov og natur beskyttet efter § 3⁷). Her er der ikke et fast krav til den maksimale deposition fra husdyrbruget. Kommunen foretager i stedet en faglig vurdering af betydningen for den pågældende natur af den beregnede merdeposition af ammoniak⁸. Kommunen kan kun sætte vilkår, hvis det ansøgte medfører en merdeposition på mindst 1 kg N/Ha/år.
- Beskyttelsen af sjældne arter.

Desuden kan kravet om anvendelse af BAT-teknologi også medføre krav om begrænsning i udledningen af ammoniak, se afsnit om BAT nedenfor.

Kategori 1-natur

Det nærmeste Natura 2000-område (habitatområde nr. 81) er Øvre Grejs Ådal, som ligger ca. 3.600 m sydøst for husdyrbruget. Se kort i bilag 3. Den nærmeste ammoniakfølsomme naturtype i Natura 2000-området er bøg på mor med kristtjørn, som ligger i en afstand på 3.800 m fra husdyrbruget.

I så stor afstand viser beregningerne en årlig totaldeposition af ammoniak på 0,0 kg pr ha. En så lav deposition vurderes ikke at kunne have nogen effekt på ammoniakfølsom natur inden for Natura 2000-området eller de arter, som indgår i udpegningsgrundlaget.

Kategori 2-natur

Nærmeste kategori 2-natur er en hede, som ligger ca. 3.700 m nord for husdyrbruget. Se kort i bilag 2.

Den tilladte mængde ammoniak fra husdyrbruget, som må deponeres på kategori 2-natur, er som nævnt 1,0 kg pr ha pr år. Det er beregnet, at den årlige totaldeposition af ammoniak fra husdyrbruget i den pågældende naturtype vil være 0,0 kg pr ha. Kommunen vurderer derfor, at reglerne for beskyttelse af kategori 2-natur er overholdt.

⁷ Lovbekendtgørelse nr. 240 af 13. marts 2019.

⁸ For kategori 3-natur er det merdepositionen, som skal vurderes. For kategori 1- og 2-natur vurderes der ud fra totaldepositionen.

Kategori 3-natur

For kategori 3-natur skal kommunen efter § 29 i husdyrgodkendelsesbekendtgørelsen vurdere, om merdepositionen af ammoniak fra husdyrbruget kan have væsentlig indvirkning på naturområdet. Merdepositionen skal forstås som forskellen mellem totaldepositionen fra husdyrbruget i ansøgt drift og totaldepositionen fra husdyrbruget i driften før udvidelsen/ændringen (såkaldt nudrift).

For at inddrage tidligere udvidelser skal merdepositionen også beregnes som forskellen mellem depositionerne i ansøgt drift og driften for 8 år siden.

Da produktionsarealet ikke har ændret sig de sidste 8 år, vil der ikke være en merdeposition af ammoniak fra anlægget. Der ligger ikke kvælstoffølsomme naturarealer inden for 1.000 m fra anlægget.

Der ligger et engområde samt flere mindre vandhuller beskyttet efter § 3 i Naturbeskyttelsesloven inden for en radius på 1.000 m fra anlægget. Da projektet ikke medfører en merdeposition fra anlægget, vil naturområderne ikke få en ændret påvirkning.

Sjældne arter

Der er registreret levesteder for Bilag IV-arter inden for en radius af 1.000 m fra anlægget (500 meter mod øst er registreret stor vandsalamander). Kommunen har ud fra afstanden til levesteder vurderet, at projektet ikke medfører væsentlige forringelser for Bilag IV-arter som følge af ammoniakemission fra anlægget.

3.4. Bedste tilgængelige teknik (BAT)

Kravet om anvendelse af BAT-teknologi bygger på det princip, at landmanden ved udvidelser eller ændringer af sit husdyrbrug skal forebygge og begrænse forurening fra produktionen ved anvendelse af den bedste, tilgængelige teknologi – bedre kendt som "BAT-teknologi". Hvilken teknologi der anses for BAT-teknologi, fastlægges af Miljøstyrelsen ud fra afprøvninger af forskellige teknologier for bl.a. renseseffekt og økonomi. Herefter foretages for alle teknologier en afvejning af renseseffekt over for prisen på teknologien for at sikre, at teknologien ikke er uforholdsmæssigt dyr i forhold til dens effektivitet. Teknologier kan altså blive afvist som BAT-teknologi, fordi de er for ineffektive, eller fordi de er for dyre.

Ved fastlæggningen af, hvad der anses for BAT-teknologi, anlægges også den betragtning, at større virksomheder i branchen generelt må forventes at have bedre økonomiske muligheder end små for at anvende forureningsbegrænsende teknologi i produktionen. BAT-kravet fastsættes derfor strammere for større husdyrbrug end for små (proportionalitet).

I hver ansøgning om miljøtilladelse beregnes det nu, hvad ammoniakemissionen fra den samlede produktion ville være i den ansøgte drift, hvis BAT-teknologi blev anvendt. Dette niveau kaldes "BAT-niveauet" for den pågældende ansøgte drift og er altså en maksimumsgrænse, som skal overholdes i den ansøgte drift.

Ansøger er imidlertid frit stillet til at anvende en anden teknologi i stedet for BAT-teknologien i sin ansøgte drift – men ammoniakemissionen skal ned på BAT-niveauet.

Ammoniakemission

For emission af ammoniak er der beregnet et BAT-niveau for hele husdyrbruget på 1.086 kg N/år.

Dette skal sammenlignes med den aktuelle produktion i den ansøgte drift, der som allerede nævnt udgør 1.086 kg N/år. Beregningen er lavet ud fra de husdyrtekniske data om bedriften, som ansøger selv har tastet ind i sin ansøgning, og som fremgår af vilkår nr. 1 og 2.

Det konstateres, at BAT-niveauet for emission af ammoniak er overholdt.

3.5. Lugt

Ifølge § 32 i husdyrgodkendelsesbekendtgørelsen skal der ud fra atmosfæriske modeller for spredning af lugt fra husdyrproduktioner beregnes, hvor langt der skal være til de omkringboende, for at lugtgenerne for produktionen for disse omkringboende forbliver inden for rimelighedens grænser efter udvidelsen/ændringen af husdyrbruget. Rimelighedens grænser er derefter specificeret ud for tre grupper af omkringboende: enkelt-boliger (hvortil lugtgeneafstandskravene er mildest), samlet bebyggelse (middel) og byzone/sommerhusområde (skrappet).

Vejle Kommune har beregnet lugtgeneafstand for hver kategori og har sammenlignet tallene med den fysiske afstand til de omkringboende, som er tættest på i hver af de tre kategorier.

Den følgende tabel viser resultaterne. En stjerne ved et tal i kolonnen "Fysisk afstand" viser, at den fysiske afstand er stor nok, og at lugtreglerne for den pågældende kategori er overholdt.

Nabokategori	Nærmeste nabo	Lugtgenafstand	Fysisk afstand
Byzone mv. ⁹	Jelling	315,9 m	2.232 m *
Byzone mv. ¹⁰	Toftthøj	315,9 m	2.962 m *
Samlet bebyggelse	Mølvanggårdsvej 2	177,6 m	1.380 m *
Samlet bebyggelse	Toftthøjvej 45	180,2 m	2.706 m *
Enkelt bolig (uden landbrugspligt)	Gl. Viborgvej 21	105,3 m	254,6 m *
Enkelt bolig (uden landbrugspligt)	Rødeskolevej 3	105,3 m	459,9 m *

Det kan konkluderes af tabellen, at lugtreglerne i § 31 er overholdt for alle tre kategorier af naboer.

3.6. Lys, støj, rystelser, støv, skadedyr og transport

Belysning

Produktionen foregår i lukkede stalde, med deraf begrænsede gener fra lys. Der etableres ikke nye lyskilder i forbindelse med det søgte projekt. Den ansøgte omlægning til stipladsmodellen medfører ingen ændringer i ejendommens drift, der vil få konsekvenser for produktionens lysbidrag til omgivelserne.

Det er kommunens vurdering, at der på baggrund af afstanden til de omboende ikke vil være væsentlige gener fra belysning.

Støj

De primære kilder til støj fra anlægget vil være fra ventilationsanlægget, pålæsning af dyr, forarbejdning og transport af foder, kørsel med landbrugsmaskiner og øvrig transport til og fra ejendommen. Kommunen har vurderet, at de omboende kan sikres mod væsentlige støjgener ved at stille vilkår om overholdelse af konkrete støjgrænser samt vilkår om, at der skal foretages målinger, såfremt der skulle opstå begrundet tvivl om, hvorvidt ejendommens drift kan leve op til de fastsatte grænser.

Rystelser

⁹ Eksisterende eller ifølge kommuneplanens rammedel fremtidigt byzone- eller sommerhusområde.

¹⁰ Eksisterende eller ifølge kommuneplanens rammedel fremtidigt byzone- eller sommerhusområde.

Rystelser kan i visse tilfælde være til gene fra en virksomhed eller landbrug, afhængigt af, hvilke aktiviteter, der foretages, samt afstanden til de omkringboende naboer. For det konkrete husdyrbrug er der ikke oplyst om aktiviteter, som i særlig grad skulle frembringe vibrationer, rystelser eller lavfrekvent støj. Da der er relativ stor afstand til naboer, er det kommunens vurdering, at der ikke er risiko for væsentlige gener i den forbindelse. Kommunen stiller derfor ikke vilkår i relation til rystelser.

Støv

De primære kilder til støv vil være div. transportere til/fra husdyrbruget ad grusvej. Det er kommunens vurdering, at der på baggrund af afstanden til de omboende ikke vil være risiko for væsentlige støvgener.

Skadedyr

Der er stillet vilkår om effektiv fluebekæmpelse. Det er Vejle Kommunes vurdering, at der med de i ansøgningen angivne forhold og de stillede vilkår ikke er væsentlig risiko for gener fra skadedyr.

Transport

Vejle Kommune har vurderet den trafikale belastning for omgivelserne og de gener, der er forbundet med transport i forbindelse med driften af husdyrbruget.

Der vil som følge af miljøtilladelsen ikke ske en ændring i antallet af transportere. Transport af gylle til udbringning på markerne, vil hovedsageligt foregå ad nærmeste veje til omkringliggende arealer. Der køres ikke igennem nogen større byer.

Kommunen vurderer, at transporten til og fra anlægget ikke vil medføre væsentlige øgede trafikale og miljømæssige gener i nærområdet. Der stilles ikke vilkår for transport.

3.7. Affald, olie og kemikalier

Affaldshåndtering er omfattet Vejle Kommunes affaldsregulativer. Som bilag til ansøgningen har ansøger indsendt en miljøteknisk redegørelse, hvori der er redegjort for husdyrbrugets affaldsfraktioner og håndtering af affald. Vejle Kommune vurderer herudfra, at opbevaring og håndtering af affald på husdyrbruget ikke vil være til gene for omkringboende og ikke vil medføre væsentlig forurening.

Der opbevares ikke spildolie eller pesticider på husdyrbruget. Der er 3 olietanke på ejendommen registreret ved seneste miljøtilsyn i 2020. Olietankene er placeret indendørs og alle registreret i BBR.

Det er kommunens vurdering, at opbevaring og håndtering af olie og kemikalier med det stillede vilkår sker hensigtsmæssigt, så der ikke er væsentlig risiko for påvirkning af jord, grundvand, overfladevand eller natur.

3.8. Landskabelige hensyn

Vejle Kommune har ikke foretaget en vurdering, da der ikke etableres nye bygninger eller andre anlæg.

3.9. Alternativer

Miljøtilladelsen omfatter ikke opførelse af nyt byggeri som f.eks. ny stald eller ny gyllebeholder. Det er derfor efter kommunes opfattelse ikke relevant at overveje yderligere alternativer end 0-alternativet, som er beskrevet herunder.

Det såkaldte 0-alternativ består i, at overgangen til stipladsmodel ikke blev gennemført. Det er kommunens vurdering, at ansøger har forholdt sig tilstrækkeligt til 0-alternativet. Med hensyn til miljøpåvirkning og nabogener for overgang til stipladsmodel set i forhold til 0-alternativet, er det kommunens vurdering, at udvidelsen ikke vil betyde risiko for en væsentlig påvirkning af det omgivende miljø, eller væsentlig større gener for naboer end ved den nuværende produktion – jf. øvrige afsnit i miljøtilladelsen.

3.11. Samlet vurdering

Vejle Kommune har vurderet miljøbelastningen efter tilladelse til nuværende produktionsarealer på Rødeskolevej 10, 7300 Jelling. Kommunen vurderer, at husdyrbruget har truffet de nødvendige foranstaltninger til at forebygge og begrænse forureningen fra husdyrbruget samt at det ansøgte overholder kravene i husdyrbrugloven og tilhørende bekendtgørelse. Endvidere vurderer kommunen, at husdyrbruget efter tilladelsen med overholdelse af vilkårene kan drives uden væsentlig indvirkning på miljøet.

Der skal derfor ikke udarbejdes en miljøkonsekvensrapport jf. § 4 stk. 4 nr. 3 i husdyrgodkendelsesbekendtgørelsen.

4. Klagevejledning

4.1 Høringer

Et udkast til afgørelsen har været i høring hos ansøger og relevante naboer. Høringen gav ikke anledning til bemærkninger. Den endelige afgørelse er derfor ikke ændret i forhold til udkastet, som blev sendt i høring.

Vejle Kommunes afgørelse offentliggøres på kommunens hjemmeside den 2. juni 2022.

4.2. Klagevejledning

Denne afgørelse er meddelt efter § 16 b i husdyrbrugloven¹¹.

Afgørelsen kan påklages indtil 4 uger efter offentliggørelsen, jf. kapitel 7 i husdyrbrugloven. Det vil sige, at en eventuel klage skal være modtaget senest den 30. juni 2022 kl. 23.59 af Vejle Kommune via Miljø- og Fødevareklagenævnets klageportal. Enhver, der har væsentlig individuel interesse i sagen, samt en række foreninger og organisationer m.v. vil kunne klage over kommunens afgørelse.

Klagen skal indsendes via klageportalen på www.naevneneshus.dk. Her findes også vejledning om, hvordan klageportalen anvendes. Klagen sendes gennem klageportalen til kommunen. En klage anses for indgivet, når den er tilgængelig for kommunen i klageportalen.

Der er fastsat et klagegebyr på 900 kr. for privatpersoner og 1.800 kr. for virksomheder og organisationer. Gebyret skal betales ved elektronisk overførsel eller ved girobetaling.

Miljø- og Fødevareklagenævnet skal som udgangspunkt afvise en klage, der kommer uden om klageportalen. I særlige tilfælde kan du klage uden om klageportalen. Hvis du ønsker at blive fritaget fra at bruge klageportalen, skal du aflevere klagen og en begrundet anmodning om fritagelse til kommunen. Kommunen videresender herefter anmodningen til Miljø- og Fødevareklagenævnet, som træffer afgørelse om, hvorvidt du kan blive fritaget.

En eventuel klage over afgørelsen har ikke opsættende virkning medmindre Miljø- og Fødevareklagenævnet bestemmer andet. Det forudsættes, at andre nødvendige tilladelser som

¹¹ Lov nr. 1572 af 20. december 2006 om lov om husdyrbrug og anvendelse af gødning m.v. med senere ændringer.

f.eks. byggetilladelse er indhentet, inden miljøtilladelsen udnyttes. Det skal bemærkes, at Miljø- og Fødevarerklagenævnet ved sin behandling kan ændre eller ophæve en godkendelse. Hvis ansøger igangsætter projektet, før klagesagen er afgjort, sker det for eget ansvar, jf. husdyrbruglovens § 81, stk. 2.

Kommunens afgørelse kan også indbringes for domstolene. Retssagen skal være anlagt inden 6 måneder fra den dag, afgørelsen har været offentligt bekendtgjort.

Bilag 1: Situationsplan

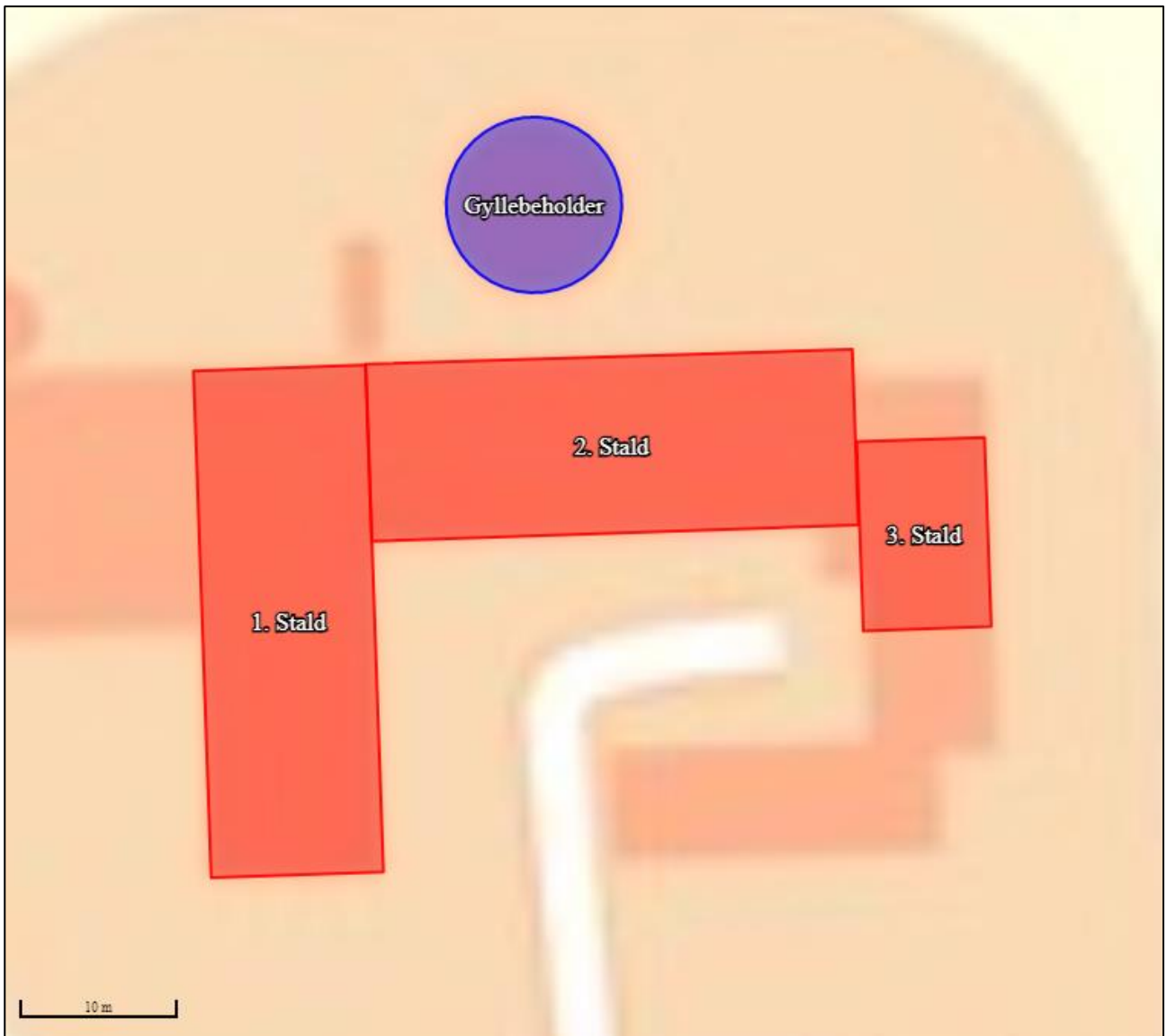

Bilag 2: Naboer

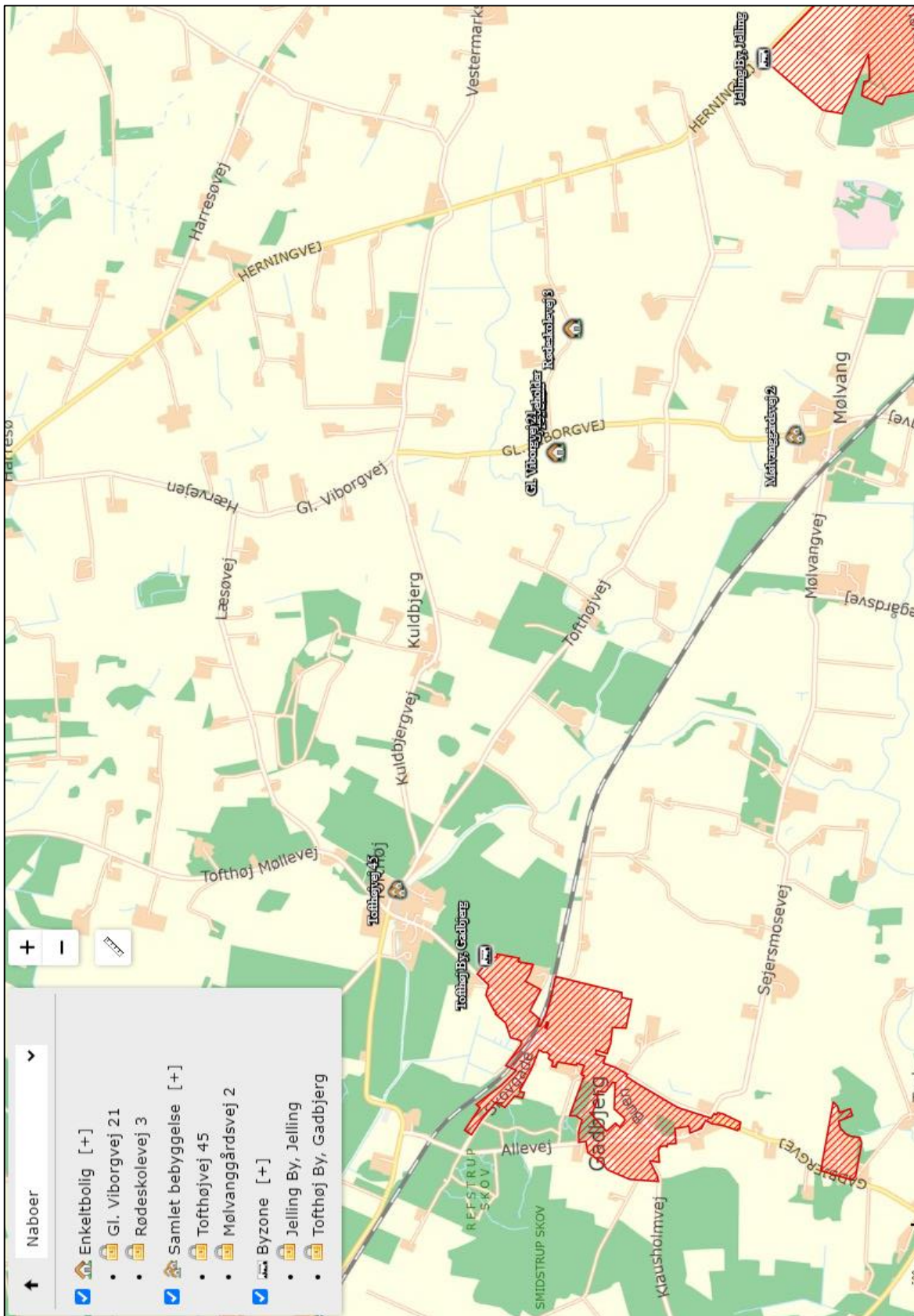

Bilag 3: Natur

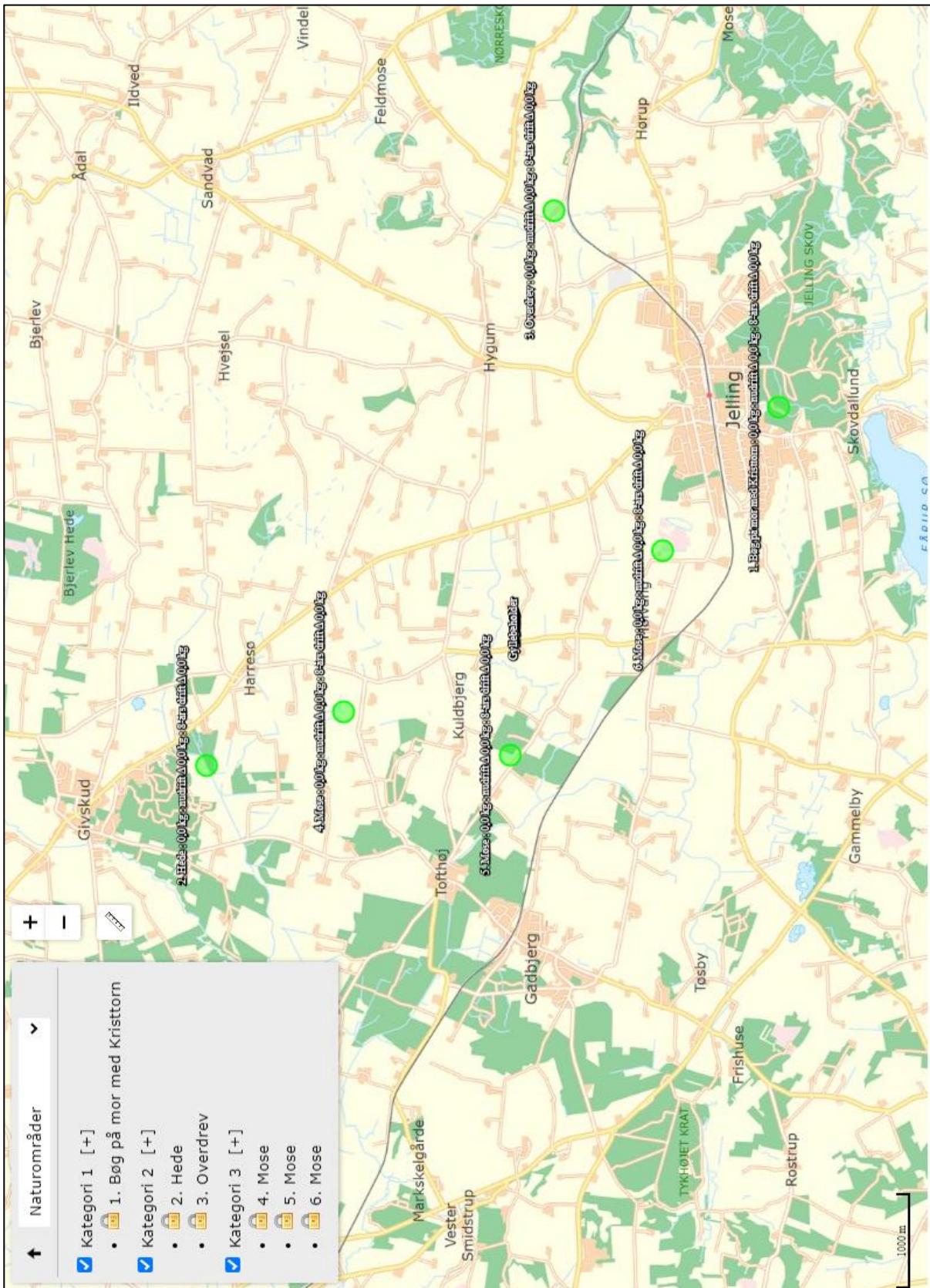

Bilag 4: Opgørelse og placering af produktionsarealer

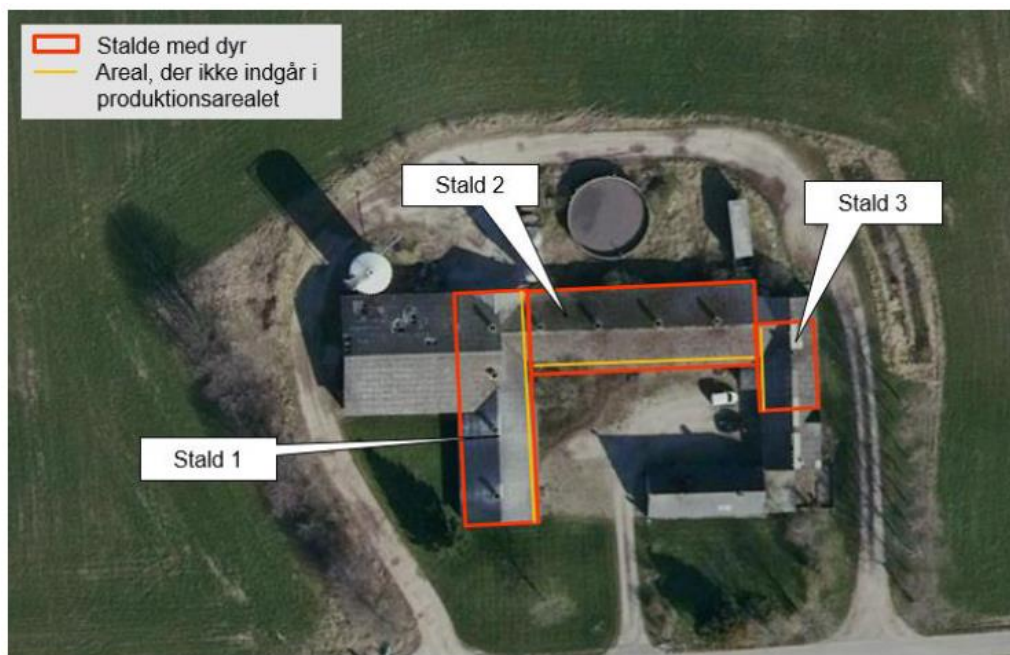

Bilag 1

Stald 1:

Bygningens indvendige mål er:	31,85 m x 9,98 m	= 317,86 m ²
Gang:	1 m x 31,85 m	= 31,85 m ²
<i>Total for stald 1</i>		<i>= 286,0 m²</i>

Stald 2:

Bygningens mål er:	31,9 m x 11,5 m	= 366,85 m ²
Gang:	1 m x 31,9 m	= 31,9 m ²
Total for stald 2		= 334,95 m ²

Stald 3:

Bygningens mål er:	8,4 m x 12,4 m	= 104,16 m ²
Gang:	1 m x 12,4 m	= 12,4 m ²
Total for stald 3		= 91,76 m ²