

Vestergaarden A/S
Slotsvej 65
8543 Hornslet

13-12-2019
Sagsnummer.: 19/39778
Sagstype: KLE: 09.17.44
Sagsbehandler:
Marlene Brøgger
Tlf.: 87535269

Afgørelse om skift i dyretype

Syddjurs Kommune har den 6. november 2019 modtaget en anmeldelse om skift mellem dyretyper på Slotsvej 65, 8543 Hornslet. Anmeldelsen er indsendt efter § 15 i Bekendtgørelse om tilladelse og godkendelse m.v. af husdyrbrug¹, kaldet Husdyrgodkendelsesbekendtgørelsen. Kommunen skal vurdere, om det anmeldte kræver tilladelse eller godkendelse efter Lov om husdyrbrug og anvendelse af gødning m.v.², kaldet Husdyrbrugloven.

Dyreholdet ønskes ændret, som beskrevet nedenfor i tabel 1:

Tabel 1. Den anmeldte ændring af produktionen

Dyretype	NUDRIFT	Antal DE	ANSØGT DRIFT	Antal DE	Samlede reduktion
Slagtesvin 31 – 110 kg	1000 stk.	27,17	1600 stk.	43,46	+16,29
Søer - Farestald	400 stk.	27,13	250 stk.	16,96	- 10,17
Søer - Drægtighedsstald	450 stk.	71,23	300 stk.	47,48	-23,75
I alt		125,53		107,9	-17,63 DE

Omregningsfaktor

Ifølge § 15 stk. 9 skal omregningen mellem dyreenheder foretages ud fra omregningsfaktoren, som var gældende på tidspunktet, hvor produktionen blev tilladt, godkendt m.v. Der blev truffet afgørelse om accept om skift mellem dyretyper på ejendommen i 2017.

¹ Bekendtgørelse om tilladelse og godkendelse m.v. af husdyrbrug, bek. nr. 718 af 08/07/2019.

² Lov om husdyrbrug og anvendelse af gødning m.v., lovbek. nr. 1572 af 20/12/2006 med senere ændringer.

Landbrug

Lundbergsvej 2
8400 Ebeltoft

Postadresse

Lundbergsvej 2
8400 Ebeltoft

Tlf.: 87 53 50 00
syddjurs@syddjurs.dk
www.syddjurs.dk

Reduktion med 50 %

Ifølge § 15 stk. 3 skal det antal dyreenheder som ændringen omfatter i hvert staldafsnit reduceres med mindst 50 %.

I tabel 2 kan det ses, at der indsættes slagtesvin med en stigning på (plus) + 16,29 DE og samtidig reduceres der i soholdet med (minus) - 33,92 DE. Denne samlede ændring er på (minus) – 17,63 DE, hvilket er en reduktion på 50 %.

Alle dyrene (som ændringen omhandler) er på ansøgningstidspunktet placeret i samme staldafsnit og ændringen sker således kun i det staldafsnit der på situationsplanen hedder ”*Slagtesvinestald til sostald*”. Situationsplanen ligger som bilag 1.

Der sker ingen ændring i staldanlægget (renovering eller anden ændring) i forbindelse med anmeldelsen, som kræver godkendelse eller tilladelse efter Husdyrbrugloven.

Syddjurs Kommune har undersøgt, om det anmeldte overholder alle krav i Husdyrgodkendelsesbekendtgørelsens § 15 og § 20, og om det anmeldte er i strid med anden lovgivning.

Afgørelse

Syddjurs Kommune har afgjort, at et skift i mellem dyretyper på Slotsvej 65, 8543 Hornslet ikke kræver tilladelse eller godkendelse efter Husdyrbrugloven. Afgørelsen træffes med hjemmel i Husdyrgodkendelsesbekendtgørelsens § 20 stk.4.

Afgørelsen er gældende fra den dag, hvor den offentliggøres på Syddjurs Kommunes hjemmeside, dvs. den 13. december 2019.

Det er kommunens vurdering, at den anmeldte ændring overholder kravene i § 15 i Husdyrgodkendelsesbekendtgørelsen og afstandskravene i §§ 6 og 8 i Husdyrbrugloven.

Der gøres endvidere opmærksom på, at afgørelsen ikke fritager anmelder fra krav om tilladelse, godkendelse, dispensation m.v. efter anden lovgivning.

Sagens oplysninger

Følgende oplysninger er indgået i behandling af sagen:

- Anmeldelse fra den 6. november 2019
- Situationsplan (se bilag 1)
- Ansøgning www.husdyrgodkendelse.dk, skema nr. 215282 version 3

Beskrivelse af det anmeldte

Ejendommen har en eksisterende svineproduktion bestående af søer, smågrise og slagtesvin, som er miljøgodkendt efter Kap. 5 i Miljøbeskyttelsesloven. Ejendommen fik ændret det godkendte dyrehold gennem anmeldteordningen ”skift mellem dyretyper” den 17.7.2017.

Der ansøges nu om tilladelse til et dyrehold på 750 søer, 33.900 smågrise (7-31 kg) og 1.600 slagtesvin (31-110 kg). I stedet for det nuværende på 900 søer, 33.900 smågrise (7-31 kg) og 1.000 slagtesvin (31-110 kg).

Ændringen sker i staldafsnittet der hedder "Slagtesvinestald til sostald" og kan ses i bilag 1.

Der foretages ikke ændringer i bygningsmassen på ejendommen. Der ændres ikke i gulvtype og afløb i stalden.

Begrundelse for afgørelsen

Bygninger og dyrehold:

Skiftet mellem dyretyper overholder kravet i § 15 stk. 8 og stk. 9 i Husdyrgodkendelsesbekendtgørelsen, idet antal dyreenheder ikke øges ud fra omregningsfaktoren, som var gældende på det tidspunkt hvor produktionen blev godkendt. Der sker endvidere ikke samtidige ændringer i stalde, der kræver tilladelse efter §§ 16 a eller 16 b i Husdyrbrugloven, jf. § 15 stk. 10.

Der er tale om en eksisterende svineproduktion som justerer op på slagtesvinene og justere ned på soholdet. Da der er tale om eksisterende bygninger, da der ikke bygges nyt, og derved ikke sker forøget forurening, vurderes husdyrbruglovens § 6 og § 8 at være overholdt.

Andre opmærksomhedspunkter

Der er 6 års udnyttelsesfrist på det ansøgte.

Lovgrundlag

Anmeldelsen er behandlet i henhold til reglerne i Husdyrbrugloven med tilhørende Husdyrgodkendelsesbekendtgørelse samt Miljøstyrelsens vejledning om miljøregulering af husdyrbrug³.

Høring

Der er ikke fortaget høring af andre end ansøger, da der ikke vurderes at være yderligere parter med en væsentlig individuel interesse i sagens udfald, i og med der ikke sker forøget forurening.

Udkastet har været i 2 ugers høring hos ansøger.

Klagevejledning og offentliggørelse

Afgørelsen er truffet i henhold til Lov nr. 1572 af 20/12/2006 om husdyrbrug og anvendelse af gødning m.v. (med senere ændringer) og kan i medfør af § 76 påklages til Miljø- og fødevareklagenævnet.

Afgørelsen er offentliggjort på Syddjurs Kommunes høringsportal den 13. december 2019. Afgørelsen, der alene vedrører forholdene i henhold til Husdyrbrugloven, kan påklages til Miljø- og fødevareklagenævnet indenfor 4 uger efter afgørelsens offentliggørelse, dvs. senest den 10. januar 2020.

En eventuel klage over denne afgørelse har ikke opsættende virkning, medmindre Miljø- og Fødevareklagenævnet bestemmer andet, jf. § 81 stk. 1 i husdyrgodkendelsesloven.

³ <http://husdyrvejledning.mst.dk/>

Miljø- og Fødevareklagenævnet kan ved sin behandling stadfæste, ændre eller ophæve godkendelsen.

En eventuel klage skal indgives via Klageportalen, som kan findes via et link på Nævnenes Hus hjemmeside, www.naevneneshus.dk, eller direkte på www.borger.dk eller www.virk.dk. Der skal logges på, typisk med NEM-ID. Klagen sendes gennem Klageportalen til Syddjurs Kommune. En klage er indgivet, når den er tilgængelig for kommunen i Klageportalen.

Det er en betingelse for Miljø- og Fødevareklagenævnets behandling af Deres klage, at der indbetales et gebyr til Miljø- og Fødevareklagenævnet. Klagegebyret er for virksomheder og organisationer fastsat til 1.800 kr. og for privatpersoner er klagegebyret fastsat til 900 kr. som indbetales med betalingskort i Klageportalen.

Geburet tilbagebetales, hvis

- 1) Klagesagen fører til, at den påklagede afgørelse ændres eller ophæves,
- 2) Klageren får helt eller delvis medhold i sagen, eller
- 3) Klagen afvises som følge af overskredet klagefrist, manglende klageberettigelse eller fordi klagen ikke er omfattet af Miljø- og Fødevareklagenævnets kompetence.

Det bemærkes, at hvis den eneste ændring af den påklagede afgørelse er forlængelse af frist for efterkommelse af afgørelsen som følge af den tid, der er medgået til at behandle sagen i klagenævnet, tilbagebetales gebyret dog ikke.

Miljø- og Fødevareklagenævnet skal som udgangspunkt afvise en klage, der kommer uden om Klageportalen, hvis der ikke er særlige grunde til det. Hvis du grundet særlige omstændigheder ønsker at blive fritaget for at bruge Klageportalen, skal du sende en begrundet anmodning til Syddjurs Kommune. Vi videresender herefter anmodningen til Miljø- og Fødevareklagenævnet, som træffer afgørelse om, hvorvidt din anmodning kan imødekommes. For yderligere information se: <https://naevneneshus.dk/start-din-klage/miljoe-og-foedevareklagenaevnet/>

Nærmere vejledning omkring brug af Klageportalen findes på Nævnenes Hus hjemmeside, www.naevneneshus.dk, og på www.borger.dk og www.virk.dk.

Klageberettiget er ansøger og enhver, der har en individuel, væsentlig interesse i sagen dvs. naboer og klageberettigede personer, organisationer og myndigheder i forskelligt omfang. Såfremt afgørelsen påklages, vil dette blive meddelt ansøger.

Denne afgørelse kan endvidere indbringes for domstolene, jf. husdyrgodkendelseslovens § 90. En eventuel sag skal være anlagt inden 6 måneder efter annonceringen.

Med venlig hilsen



Marlene Brøgger



Marie Rama Tamberg

Nedenstående er orienteret om afgørelsen:

- Ansøger og ejer
- Miljø- og Fødevareministeriet, Departementets Serviceenhed, Slotsholmsgade 12, 1216 København K, mfvm@mfvm.dk
- Danmarks Naturfredningsforening, Masnedøgade 20, 2100 Kbh. Ø, dnsyddjurs-sager@dn.dk
- Det Økologiske råd, Blegdamsvej 4b, 2200 Kbh. N, husdyr@ecocouncil.dk
- Styrelsen for Patientsikkerhed; Enhed for Tilsyn og Rådgivning Nord, Falstersvej 10, 8940 Randers SV, senord@sst.dk
- Danmarks Sportsfiskeriforbund, post@sportsfiskerforbundet.dk
- Dansk Ornitologisk Forening, natur@dof.dk
- Dansk Ornitologisk Forening, lokalgruppe Syddjurs v. Joy Klein, Kirkevænget 2, 8410 Rønde, syddjurs@dof.dk

Afgørelsen kan endvidere ses på Syddjurs Kommunes hjemmeside www.syddjurs.dk

Bilag 1: Situationsplan over staldanlægget.

Ændringen sker *kun* i staldbygningen som er sort-markeret og som hedder "Slagtesvinestald til sostald". Kortet er fra ansøgningsmaterialet.

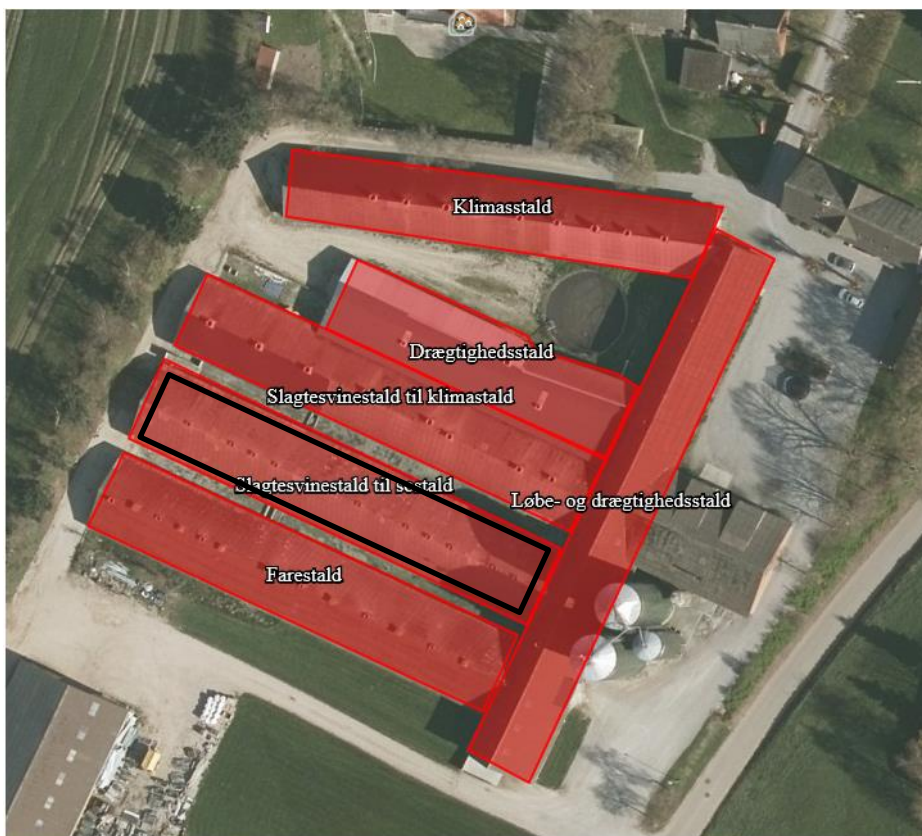

Ændringen er markeret med gul i nedenstående skema.

Staldnavn	Godk. pligtig renovering	Staldsystem kode	Nudrift/ansøgt	Antal dyr	Antal Stipladser	Evt. vægt (kg)/alder (mdr.)		Evt. mælkeydelse (EKM) /ændret fravænningsvægt i alt per årso*	Antal DE
						Ind	Ud		
Løbe- og drægtighedsstald	Nej	SvSo01	Nudrift	245	180			0,00	38,78
			Ansøgt	245	180			0,00	38,78
Slagtesvinestald til sostald	Nej	SvSl04	Nudrift	1000	250	31,00	110,00	27,17	
			Ansøgt	1600	400	31,00	110,00	43,46	
		SvSo09	Nudrift	400	108			0,00	27,13
			Ansøgt	250	67			0,00	16,96
		SvSo07	Nudrift	450	329			0,00	71,23
			Ansøgt	300	218			0,00	47,48
Farestald	Nej	SvSo09	Nudrift	5000	769	7,00	31,00		23,26
			Ansøgt	5000	769	7,00	31,00		23,26
Farestald	Nej	SvSo09	Nudrift	500	135			0,00	33,92
			Ansøgt	500	135			0,00	33,92
Klimastald	Nej	SvSm03	Nudrift	9900	1523	7,00	31,00		46,06
			Ansøgt	9900	1523	7,00	31,00		46,06
Drægtighedsstald	Nej	SvSo07	Nudrift	205	150			0,00	32,45
			Ansøgt	205	150			0,00	32,45
Slagtesvinestald til klimastald	Nej	SvSm03	Nudrift	19000	2925	7,00	31,00		88,40
			Ansøgt	19000	2925	7,00	31,00		88,40
Sum			Nudrift						388,40
			Ansøgt						370,78
Ændring alle produktioner:									-17,62