

MILJØTILLADELSE
til
svinebrug på
Vesterbækvej 62
6800 Varde

I henhold til § 10 i Lovbekendtgørelse nr. 256 af 21. marts 2017
om miljøgodkendelse m.v. af husdyrbrug

Godkendt 13. juli 2017



Udarbejdet af:

Sagsbehandler: Stine Bundgaard Pedersen
Direkte tlf. 7994 7115
E-mail: stla@varde.dk

VARDE KOMMUNE
Erhvervscenteret - Landbrug
Bytoften 2
6800 Varde

www.vardekommune.dk
vardekommune@varde.dk

Doknr. 97871/17

Sagsnr. 17/5943

Indholdsfortegnelse:

1	INDLEDNING	4
2	BAGGRUND FOR MILJØTILLADELSE	5
2.1	DATABLAD	5
2.2	BAGGRUND OG HISTORIK	5
3	TILLADELSE	6
3.1	BESKRIVELSE AF PROJEKTET	6
3.2	FORUDSÆTNINGER	6
4	VILKÅR FOR TILLADELSEN	7
4.1	ÅRSPRODUKTION	7
4.2	DRIFT OG INDRETNING	7
4.3	ÆNDRINGER PÅ HUSDYRBRUGET	7
4.4	AMMONIAKREDUCERENDE TILTAG	7
4.5	OPBEVARING OG HÅNDTERING AF HUSDYRGØDNING	7
4.6	LUGT	7
4.7	STØJ	8
4.8	STØV	9
4.9	TRANSPORT	9
4.10	SKADEDYR	9
4.11	OPLAG AF OLIE, PESTICIDER OG ØVRIGE KEMIKALIER	9
4.12	AFFALD	9
4.13	LYS	10
4.14	EGENKONTROL	10
4.15	UHELD OG RISICI	10
4.16	OPHØR	10
5	KLAGEVEJLEDNING	11
6	OFFENTLIGGØRELSE	12
7	MILJØTEKNISK BESKRIVELSE OG VURDERING	13
7.1	BELIGGENHED	13
7.2	AFSTANDSKRAV	13
7.3	LANDSKAB OG KULTURMILJØ	14
7.4	DYREHOLDETS STØRRELSE FØR OG EFTER ETABLERINGEN	15
7.5	INDRETNING	15
7.6	HUSDYRGØDNING - PRODUKTION, OPBEVARING OG UDBRINGNING	16
7.7	FODEROPBEVARING	16
7.8	LUGT	17
7.9	STØJ	18
7.10	STØV	18
7.11	SKADEDYR	18
7.12	DØDE DYR	18
7.13	TRANSPORT	19
7.14	BESKYTTEDE NATUROMRÅDER OMKRING HUSDYRBRUGET – AMMONIAK	19
7.15	PÅVIRKNING AF ARTER MED SÆRLIGT STRENGE BESKYTTELSESKRAV (BILAG IV ARTER)	23
8	NABO- / PARTSHØRING	25
9	SAMLET VURDERING	25

I Indledning

Denne miljøtilladelse fastlægger de vilkår, der skal gælde for en etablering af et dyrehold på Vesterbækvej 62, 6800 Varde i Varde Kommune. Vilkårene sikrer, at etableringen og drift af husdyrbruget kan ske uden at påvirke miljøet væsentligt.

Miljøet skal i denne sammenhæng forstås som omgivelserne i bred forstand, herunder befolkning, flora og fauna, vandmiljø, landskab og kulturhistorie.

I forbindelse med udarbejdelse af miljøtilladelsen, har Varde Kommune udarbejdet en miljøteknisk beskrivelse og vurdering af det ansøgte projekt. Denne danner baggrund for afgørelsen om miljøtilladelse, herunder de stillede vilkår, se afsnit 4.

Udkast til miljøtilladelse er fremlagt i parts-/nabohøring i 3 uger, hvor der er mulighed for at komme med synspunkter, kommentarer eller indsigelser til projektet.

Udkast til miljøtilladelsen skal give offentligheden og beslutningstagerne et fælles grundlag for at debattere projektet, inden der tages endelig stilling til, om det skal kunne realiseres.

Når høringsperioden er slut vil alle indkomne bidrag blive vurderet af Varde Kommune, inden der tages stilling til om der kan meddeles miljøtilladelse.

Copyright på kort: Grundkort – Varde kommune, Matrikelkort – GST, Luftfoto – Cowi.

2 Baggrund for miljøtilladelse

2.1 Datablad

Ejer:	Jakob Arnbjerg-Nielsen, Vesterbækvej 62, 6800 Varde
Ansøger:	Jørn Ditlevsen, Søvigårdvej 66, 6851 Janderup
Kontaktperson:	Rene Ditlevsen, mobil: 20680616, e-mail: ditlevsen@gmail.com
Husdyrbrugets adresse:	Vesterbækvej 62, 6800 Varde
Ejerlav og matrikel nr.:	7a, Skamstrup By, Øse
Virksomhedens art:	Svinebrug
Ejendomsnummer:	5730113296
CHR-nummer:	93136
CVR-nummer:	10134986
Konsulent:	Kolding Herreds Landbrugsforening, Lene Egtved Andersen, e-mail: lea@khl.dk
Tilsynsmyndighed:	Varde Kommune
Ansøgning / ansøgninger	Skema nr. 98912, version 1, indsendt den 15. maj 2017.
Udkast i nabohøring:	3 uger – fra den 19. juni til den 12. juli 2017
Godkendelsesdato:	13. juli 2017

2.2 Baggrund og historik

Ansøger er Jørn Ditlevsen, som har søgt om miljøtilladelse på husdyrbruget på Vesterbækvej 62, 6800 Varde. Staldanlægget er forpagtet af Jørn Ditlevsen og ejes af Jakob Arnbjerg-Nielsen. Ansøger ønsker at genoptage husdyrproduktionen på Vesterbækvej 62, 6800 Varde.

Ansøgningen er modtaget af Varde Kommune den 15. maj 2017.

I forbindelse med sagsbehandlingen er der indhentet supplerende oplysninger.

Husdyrbruget er ikke tidligere godkendt efter Husdyrbrugloven. Husdyrbruget er senest anmeldt i en byggeansøgning fra 1991. Der har ikke været dyrehold på husdyrbruget i mere end tre år og den tidligere tilladelse til dyrehold er derfor bortfaldet. Der er så småt sat et dyrehold ind i staldene på Vesterbækvej 62, hvilket gør at denne tilladelse er en delvis lovliggørelse af forholdene.

3 Tilladelse

Varde Kommune har afgjort, at husdyrbruget på Vesterbækvej 62, 6800 kan etableres som ansøgt. Der er nærmere redegjort for de vurderinger der ligger til grund for afgørelsen i den efterfølgende miljøtekniske beskrivelse og vurdering.

Miljøtilladelsen meddeles efter § 10 i ”Lovbekendtgørelse nr. 256 af 21. marts 2017 om miljøgodkendelse m.v. af husdyrbrug” herefter benævnt Husdyrbrugloven, på en række nærmere angivne vilkår i afsnit 4.

Husdyrbruget skal til enhver tid leve op til gældende regler i love og bekendtgørelser – også selvom disse regler eventuelt måtte være skærpede i forhold til denne tilladelse.

Det skal i øvrigt bemærkes, at tilladelser og godkendelser der vedrører anden lovgivning, for eksempel byggetilladelse, skal indhentes særskilt.

Henvendelse om tilladelsen kan ske til Varde Kommune, Erhvervscenteret – Landbrug.

Eventuelle udvidelser og ændringer af husdyrbrugets anlæg, som ikke fremgår af denne tilladelse, skal meddeles til – og godkendes af Varde Kommune inden disse gennemføres.

3.1 Beskrivelse af projektet

Staldanlægget tages i brug, så Vesterbækvej 62 igen bliver et husdyrbrug. Der vil årligt blive produceret 2.100 slagtesvin (31-110 kg). Der sker ikke nybyggeri.

3.2 Forudsætninger

Varde Kommune forudsætter, at projektet gennemføres og drives som beskrevet i ansøgningen. Tilladelsen meddeles på vilkår, der sikrer at kravene i § 27 i Husdyrbrugloven opfyldes. Der stilles derfor følgende vilkår til husdyrbrugets anlæg:

4 Vilkår for tilladelsen

4.1 Årsproduktion

- a. Husdyrbruget må maksimalt have en årsproduktion bestående af 2.100 slagtesvin (31–110 kg), hvilket svarer til 57,05 dyreenheder (DE). Årsproduktion / dyreholdet opgøres på basis af planåret (1. august til 31. juli).

4.2 Drift og indretning

- a. Husdyrbrugets drift og indretning skal være i overensstemmelse med de oplysninger der fremgår af ansøgningen og den miljøtekniske beskrivelse, med mindre andet fremgår af vilkårene.
- b. Tilladelsen bortfalder, såfremt den ikke er udnyttet inden 2 år fra godkendelsesdatoen.

4.3 Ændringer på husdyrbruget

- a. Drifts-, indretnings- eller bygningsmæssige ændringer, der er relevante i forhold til tilladelsen, skal anmeldes til Varde Kommune inden gennemførelsen. Varde Kommune vurderer derefter, om de aktuelle planer for ændring/udvidelse kan ske indenfor rammerne af denne tilladelse.
- b. De vilkår der vedrører driften, skal være kendt af de ansatte/andre, der er beskæftiget med den pågældende del af driften. Et eksemplar af miljøtilladelsen skal til enhver tid være tilgængeligt for de personer, der har ansvaret for husdyrbrugets daglige drift.

4.4 Ammoniakreducerende tiltag

- a. Stalden til slagtesvin, se figur 2, skal være indrettet med delvist spaltegulv (25-49 %).

4.5 Opbevaring og håndtering af husdyrgødning

- a. Gyllebeholderen skal jævnligt, og mindst én gang årligt, visuelt kontrolleres for skader og brud, herunder kabelbrud. Evt. brud eller skader skal straks udbedres.
- b. Udbringning af husdyrgødning skal ske i overensstemmelse med god landmandspraksis, således at lugtgener søges begrænset mest muligt.
- c. Påfyldning af gylle til gyllevogn og lignende skal altid ske under opsyn.
- d. I forbindelse med påfyldning af gylle fra gyllebeholdere må der ikke spildes gylle således, at der er fare for forurening af grund- eller overfladevand – herunder vandløb eller søer.

4.6 Lugt

- a. Hele anlægget og dets omgivelser skal renholdes således, at luft- og lugtgener begrænses mest muligt.

- b. Såfremt tilsynsmyndigheden skønner, at lugtgener i omgivelserne vurderes at være væsentligt større end der kan forventes ifølge grundlaget for miljøvurderingen, skal husdyrbruget lade foretage undersøgelse af muligheder for begrænsning af lugtkilder og/eller behandling af afkastluften. Undersøgelsens omfang vil blive fastsat af tilsynsmyndigheden på baggrund af en konkret vurdering af sagen. Lugtundersøgelser kan maksimalt kræves én gang pr. år. Virksomheden afholder selv omkostningerne til dokumentation, undersøgelser og målinger.

4.7 Støj

- a. Husdyrbrugets bidrag til støjbelastningen, må ved udendørs opholdsarealer ved boliger beliggende i landzone og uden for husdyrbrugets skel, ikke overskride de anførte værdier i 1,5 meters højde over terræn i frit felt:

Tidspunkt	Støjgrænser	Reference tidsrum
Dag		
Mandag – fredag kl. 07 – 18	55 dB(A)	8 timer
Lørdag kl. 07 – 14	55 dB(A)	7 timer
Lørdag kl. 14 – 18	45 dB(A)	4 timer
Søn- og helligdag kl. 07 – 18	45 dB(A)	8 timer
Aften		
Alle dage kl. 18 – 22	45 dB(A)	1 time
Nat		
Alle dage kl. 22 – 07	40 dB(A)	½ time

Støjgrænser

- b. Støjens maksimalværdi må om natten ikke overstige ovenstående grænseværdier med mere end 15 dB(A) ved alle beboelser.
- c. Ved dokumentation for overholdelse af støjvilkår skal der ses bort fra kortvarig sæsonafhængig kørsel udenfor ejendommen f.eks. pløjning og høst.
- d. Hvis tilsynsmyndigheden vurderer det nødvendigt, skal husdyrbruget dokumentere, at støjvilkåret er overholdt. Dokumentationen skal belyse støjbelastningen med husdyrbruget i fuld repræsentativ drift. Dette kan dog højst kræves en gang årligt, såfremt ovennævnte støjgrænser overholdes.

Dokumentationen skal ske i form af resultat af en støjmåling udført efter retningslinjerne i Miljøstyrelsens vejledning nr. 5 og 6/1984, eller efter en beregning udført efter den nordiske beregningsmetode for ekstern støj fra virksomheder jf. Miljøstyrelsens vejledning nr. 5/1993. Ved ændringer skal den nyeste vejledning anvendes.

Er dokumentationen udført som beregning, skal den indeholde de oplysninger om beregningsforudsætningerne, som er nødvendige for vurdering af rigtigheden af beregningsresultaterne. Er dokumentationen udført som måling, skal driftsforholdene under målingen beskrives. Som udgangspunkt accepteres en ubestemthed på de målte eller beregnede støjbelastninger på max. +/- 3 dB(A).

- e. Målingerne eller beregningerne skal udføres af en person eller et laboratorium, som er akkrediteret af DANAK eller godkendt af Miljøstyrelsen til "Måling – ekstern støj".
- f. Resultaterne skal sendes til tilsynsmyndigheden senest 1 måned efter målingernes gennemførelse.

4.8 Støv

- a. Drift af anlægget må ikke medføre væsentlige støvgener uden for ejendommens eget areal.

4.9 Transport

- a. Transport til- og fra husdyrbruget skal fortrinsvis foregå i dagtimerne. Afhentning af lavende dyr kan dog forgå døgnet rundt i henhold til slagteriets køreplaner. I forbindelse med kortvarige sæsonbetonede arbejder som f.eks. høst og gødningsudkørsel tillades kørsel udenfor dagtimerne.
- b. Ved transport af gylle på offentlige veje skal gyllevognens åbninger være forsynet med låg eller lignende, således at spild ikke kan finde sted. Skulle der alligevel ske spild af gylle, skal dette straks opsamles.

4.10 Skadedyr

- a. Der skal på ejendommen foretages effektiv fluebekæmpelse i overensstemmelse med de til enhver tid nyeste retningslinjer fra Århus Universitet, Institut for Agroøkologi.
- b. Opbevaring af foder skal ske på sådan en måde, så der ikke opstår risiko for tilhold af skadedyr.

4.11 Oplag af olie, pesticider og øvrige kemikalier

- a. Opbevaring af kemikalier, spildolie og kemikalieaffald, skal foregå i rum med fast bund og uden mulighed for forurening af jord, afløbssystem, grundvand eller vandløb.
- b. Opbevaring af diesel /fyringsolie i overjordiske tanke skal til enhver tid ske i en typegodkendt beholder, på varig og stabil bund, således at spild kan opsamles, og at der ikke er mulighed for afløb til jord, kloak, overfladevand eller grundvand.

4.12 Affald

- a. Animalsk affald og døde dyr skal fjernes fra ejendommen inden der opstår kadaverøse forandringer, der kan give anledning til lugtgener eller andre uhygiejniske forhold. Affaldet skal bortskaffes til autoriseret destruktionsanstalt.
- b. Erhvervsaffald skal kildesorteres og skal håndteres og bortskaffes i overensstemmelse med Varde Kommunes til en hver tid gældende Regulativ for Erhvervsaffald
- c. Klinisk risikoaffald er omfattet af Varde Kommune Regulativ for Erhvervsaffald. Medicinrester og tom medicinemballage (f.eks. flasker) skal leveres retur til dyrlæge, apotek

eller anden godkendt modtager. Klinisk affald (sprøjter, kanyler og andre skarpe genstande) skal afhentes/ afleveres til godkendt modtager efter behov, dog mindst 1 gang årligt.

- d. Forbrændingseget affald og deponi affald skal håndteres og bortskaffes i overensstemmelse med Varde Kommunes til enhver tid gældende Regulativ for Erhvervsaffald.
- e. Genanvendeligt erhvervsaffald skal håndteres og bortskaffes efter den til enhver tid gældende Affaldsbekendtgørelse.

4.13 Lys

- a. Driften må ikke medføre væsentlige lysgener uden for ejendommens eget areal.

4.14 Egenkontrol

- a. Dokumentation skal opbevares samlet, i papirform eller elektronisk, og være lettilgængelige for tilsynsmyndigheden. Dokumentationen skal fremvises til tilsynsmyndigheden på forlangende og skal gemmes minimum 5 år.

4.15 Uheld og Risici

- a. Alle uheld og driftsforstyrrelser, herunder evt. spild på udendørs arealer, der kan medføre forurening eller indebære fare herfor, skal straks meddeles alarmcentralen (tlf.: 112) og efterfølgende Erhvervscenteret, Varde Kommune (tlf.: 7994 6800).

4.16 Ophør

- a. Ophører udnyttelse af tilladelsen helt eller delvist i tre på hinanden følgende år, bortfalder den del der ikke har været udnyttet de seneste tre år.
- b. Ved ophør af driften skal tilsynsmyndigheden orienteres.
- c. Ved ophør af driften, skal der træffes de nødvendige foranstaltninger for at undgå forureningsfare, alle opbevaringsanlæg tømmes og rengøres og ejendommen skal fremstå i miljømæssig god stand.

5 Klagevejledning

Miljøtilladelsen kan påklages til Miljø- og Fødevareklagenævnet i henhold til § 76 i Husdyrbrugloven af de klageberettigede, der fremgår af lovens §§ 84-87.

Hvis du ønsker at klage over miljøtilladelsen skal du gøre det elektronisk og direkte til Miljø- og Fødevareklagenævnet via Klageportalen. Du kan få adgang til Klageportalen via Miljø- og Fødevareklagenævnets hjemmeside: www.nmkn.dk.

Din klage skal være modtaget på Klageportalen senest den 14. august 2017 (4 uger efter offentliggørelsen).

Det er en betingelse for behandling af din klage, at du indbetaler et gebyr.

Vejledning om hvordan du klager og om gebyrordningen kan du finde på Miljø- og Fødevareklagenævnets hjemmeside, www.nmkn.dk.

Samme sted fremgår det også, at der er visse særlige forhold, som kan begrunde en undtagelse fra kravet om at klage via Klageportalen.

Har du brug for yderligere oplysninger eller hjælp til Klageportalen, kan du kontakte nh@naevneneshus.dk eller tlf. 7240 5600.

Såfremt afgørelsen ønskes indbragt for domstolene, skal søgsmål være anlagt inden 6 måneder fra afgørelsens offentliggørelse samt være i overensstemmelse med § 26 i forvaltningsloven.

6 Offentliggørelse

Offentliggørelse af afgørelsen sker på Digital MiljøAdministration <https://dma.mst.dk/> under "Offentliggørelser", den 13. juli 2017.

På Varde Kommunes vegne den 13. juli 2017

Stine Bundgaard Pedersen
Jordbrugsteknolog

Kopi sendt til:

- Kolding Herreds Landbrugsforening, Lene Egtved Andersen, e-mail: lea@khl.dk
- Sundhedsstyrelsen, Embedslægeinstitutionen Syddanmark, Sorsigvej 35, 6760 Ribe, e-mail: sesyd@sst.dk
- Danmarks Fiskeriforening, Nordensvej 3, Taulov, 7000 Fredericia, e-mail: mail@dkfisk.dk
- Ferskvandsfiskeriforeningen for Danmark, v. Niels Barslund, Vormstrupvej 2, 7540 Haderup, nb@ferskvandsfiskeriforeningen.dk
- Arbejderbevægelsens Erhvervsråd, Reventlowsgade 14,1, 1651 Kbh.V, e-mail: ae@ae.dk
- Forbrugerrådet, Fiolstræde 17, 1017 Kbh.K, e-mail: fbr@fbr.dk
- Det Økologiske Råd, Blegdamsvej 4B, 2200 Kbh.N, e-mail: husdyr@ecocouncil.dk
- Danmarks Sportsfiskerforbund, Skyttevej 4, 7182 Bredsten, e-mail: post@sportsfiskeren.dk
- Danmarks Naturfredningsforening, Masnedøgade 20, 2100 København Ø, e-mail: dnvarde-sager@dn.dk
- Dansk Ornitologisk Forening, Vesterbrogade 140, 1620 Kbh.V, e-mail: natur@dof.dk samt lokalforeningen for sydvestjylland e-mail: varde@dof.dk

7 Miljøteknisk beskrivelse og vurdering

Beliggenhed, landskab og kulturmiljø

7.1 Beliggenhed

Husdyrbruget ligger på adressen Vesterbækvej 62, 6800 Varde, 2,7 km øst for Sig, der er nærmeste byzone og samlet bebyggelse, se figur 1.

Nærmeste naboer, Vesterbækvej 67 og Vesterbækvej 69, er beliggende henholdsvis ca. 90 m vest for husdyrbruget og 380 m øst for husdyrbruget, se figur 1.



Figur 1. Husdyrbruget i forhold til byzone, samlet bebyggelse og nærmeste naboer.

Varde Kommune vurderer at beliggenheden er tilstrækkeligt beskrevet.

7.2 Afstandskrav

Afstandskravene i henhold til § 6 i husdyrbrugloven er overholdt, da husdyrbruget ikke er beliggende:

- indenfor et eksisterende eller ifølge kommuneplanens rammedel fremtidigt byzone- eller sommerhusområde
- i et område i landzone, der i lokalplan er udlagt til boligformål, blandet bolig og erhvervsformål eller til offentlige formål med henblik på beboelse, institutioner, rekreative formål og lign.,
- i en afstand mindre end 50 m fra ovennævnte områder eller
- i en afstand mindre end 50 m fra en nabobeboelse.

Alle afstandskrav i henhold til Husdyrbruglovens § 8 er overholdt:

- ikke almene vandforsyningsanlæg (25 m)
- almene vandforsyningsanlæg (50 m)
- vandløb, dræn og søer (15 m)
- offentlig vej og privat fællesvej (15 m)

- levnedsmiddelvirksomhed (25 m)
- beboelse på samme ejendom (15 m)
- naboskel (30 m)

7.3 Landskab og kulturmiljø

I forbindelse med sagsbehandlingen er husdyrbrugets beliggenhed i forhold til udpegningerne i Varde Kommunes Kommuneplan 2013 samt fredninger blevet gennemgået. Husdyrbrugets anlæg ligger **indenfor**

- Landzone
- Overgangslandskab
- Særligt værdifuldt landbrugsområde
- Eget område til store husdyrbrug

Af Kommuneplan 2013 for Varde Kommune fremgår det blandt andet, at

Tilladelse til om- eller nybyggeri i **det åbne land** (Landzone) kan ledsages af vilkår, som sikrer, at byggeriet udformes, så de landskabelige, naturmæssige og kulturhistoriske værdier ikke påvirkes utilsigtet.

I **overgangslandskaber** skal nye bygninger og anlæg, der visuelt vil opleves fra dal- eller kystlandskaber tilpasses landskabets karakter, særligt med hensyn til beplantning, placering, udformning og materialevalg.

I **særligt værdifulde landbrugsområder** skal det sikres, at arealerne kan anvendes længst muligt til landbrugsmæssige formål før overgangen til anden anvendelse.

I **særligt værdifulde landbrugsområder** med **skovrejsningsinteresser** har skovrejsning høj prioritet.

I **særligt værdifulde landbrugsområder** beliggende i beskyttede landskabstyper, skal etableringen af nye bygninger og anlæg, der er nødvendige for landbrugets drift, ske i overensstemmelse med retningslinjerne for den pågældende landskabstype.

Områder til placering af store husdyrbrug skal friholdes for udvikling, der er i modstrid med etablering af store landbrugsbygninger og –anlæg.

Der er ikke mange **sten- og jorddiger** i området. Det nærmeste dige ligger i et markskel ca. 400 m meter nord for husdyrbruget.

Varde Kommune vurderer at

- etableringen ikke er i strid med Kommuneplan 2013 for Varde Kommune
- det samlede bygningsanlæg fremstår som en driftsmæssig enhed

Husdyrhold og drift

7.4 Dyreholdets størrelse før og efter etableringen

I tabel 1 ses antal dyr før og efter etableringen. Besætningen består af slagtesvin.

Dyreart	Før etableringen		Ansøgt	
	Antal	DE	Antal	DE
Slagtesvin (31-110 kg)	0	0	2.100	57,05
I alt		0		57,05

Tabel 1. Antal dyr før og efter etableringen.

Dyreholdet er senest tilladt igennem en byggeanmeldelse i 1991. Der har ikke været dyrehold på husdyrbruget i mere end tre år og nudriften er derfor sat til 0.

Varde Kommune vurderer at dyreholdet er tilstrækkeligt beskrevet.

7.5 Indretning

Oversigt over husdyrbrugets bygninger fremgår af figur 2.

Dyreholdet etableres i en eksisterende stald på ca. 600 m². Stalden er indrettet med spalter (25-49 % fast gulv). Der er angivet 525 stipladser i stalden.



Figur 2. Situationsplan

Varde Kommune vurderer at indretningen er tilstrækkelig beskrevet.

Der stilles et generelt vilkår om at husdyrbrugets indretning og drift skal være i overensstemmelse med de oplysninger der fremgår af den vedlagte miljøtekniske beskrivelse.

7.6 Husdyrgødning - produktion, opbevaring og udbringning

Den årlige produktion af flydende husdyrgødning har Varde Kommune beregnet til 1.390 m³.

Flydende husdyrgødning omfatter gylle og hvad der i øvrigt ledes til gylleanlægget i form af vaskevand mv. Produktionen af husdyrgødning før og efter etableringen fremgår af tabel 2.

Husdyrgødning	Før etableringen (m ³)	Ansøgt (m ³)	Ændring (m ³)
Gylle	0	1.100	+ 1.100
Regnvand i tanken	290	290	-
Flydende husdyrgødning i alt	290	1.390	+ 1.100

Tabel 2. Årlig produktion af husdyrgødning før og efter etableringen.

Opbevaringsanlæg for husdyrgødning skal have en kapacitet, der er tilstrækkelig til, at udbringningen kan ske i overensstemmelse med reglerne i husdyrgødningsbekendtgørelsen. Efter de gældende regler vil dette normalt svare til 9 måneders husdyrgødningsproduktion.

På husdyrbruget vil der efter etableringen være en samlet opbevaringskapacitet til flydende husdyrgødning på 2.082 m³, svarende til 18 måneders opbevaringskapacitet. Opbevaringskapaciteten til den flydende husdyrgødning fremgår af tabel 3.

Opbevaringsanlæg	Før etableringen (m ³)	Ansøgt (m ³)	Byggeår / 10 års beholderkontrol
Gylletank I	1.900	1.900	1991/2011
Gyllekanaler	182	182	-
I alt	2.082	2.082	

Tabel 3. Husdyrbrugets opbevaringskapacitet efter etableringen.

Varde Kommune vurderer at produktion og opbevaring af husdyrgødning er tilstrækkeligt beskrevet, og at ansøger råder over tilstrækkelig opbevaringskapacitet til den producerede husdyrgødning.

7.7 Foderopbevaring

Opbevaringen af foder skal ske miljømæssigt forsvarligt og på en måde, så foderet ikke tiltrækker skadedyr som rotter og fluer. Der stilles vilkår hertil.

Forurening og gener fra husdyrbrugets anlæg



7.8 Lugt

I husdyrgodkendelsesbekendtgørelsens bilag 3 er fastsat det landsdækkende beskyttelsesniveau for lugt, der skal anvendes i kommunernes vurdering af, om der er væsentlige lugtgener i forbindelse med etablering af et husdyrbrug. Det fremgår af reglerne, at dette beskyttelsesniveau som udgangspunkt er tilstrækkeligt til at sikre omgivelserne imod væsentlige lugtgener.

Ifølge beskyttelsesniveauet skal projektet overholde bestemte lugtgeneafstande, hvis længde afhænger af forskellige områders lugtfølsomhed. Lugtgeneafstandene beregnes i *husdyrgodkendelse.dk* efter to forskellige metoder, hhv. den ny lugtvejledning, der er beskrevet i "Vejledning om tilladelse og godkendelse af husdyrbrug, og FMK-vejledningen. Det er de længste beregnede lugtgeneafstande, der skal overholdes.

Ifølge beregningerne udført i *husdyrgodkendelse.dk* vil geneafstandene i forhold til byzone være 236 meter, samlet bebyggelse 132 meter og enkelt bolig 75 meter. Genekriterierne er overholdt, se tabel 4.

Ved lugtberegning regnes fra midten af de enkelte stalde. Derfor er afstanden i tabel 4 anderledes end i figur 1.

Samlet resultat af lugtberegning									
Bebyggelse	Kumulation	Model	Ukorrigeret geneafstand (ansøgt)	Ukorrigeret geneafstand (nudrift)	Korrigeret geneafstand (ansøgt)	Korrigeret geneafstand (nudrift)	Vægtet gennemsnitsafstand	Bort-screenet	Genekriterie overholdt
+  Vesterbækvej 67	0	FMK	74,51	0,00*	74,51	0,00*	134,27	Ja	Ja
+  Vesterbækvej 38	0	FMK	132,45	0,00*	132,45	0,00*	2.765,95	Ja	Ja
+  Sig By, Thorstrup	0	FMK	235,62	0,00*	235,62	0,00*	2.772,27	Ja	Ja

Tabel 4. Beregnet geneafstand fra husdyrbruget efter etablering

Lovens minimumskrav til afstande til nærmeste beboelser indenfor de tre typer er overholdt. Varde Kommune vurderer derfor, at lugt fra staldene ikke vil give væsentlige gener for omgivelserne.

Der skal i henhold til gældende lovgivning være et tæt flydelag på gyllebeholderen. Udbringning af husdyrgødning skal ske i henhold til de gældende regler.

Varde Kommune vurderer samlet, at lugt fra husdyrbrugets produktion, opbevaring og udbringning af husdyrgødning, m.m. ikke vil medføre lugtgener, der stiger til et niveau, som ikke bør accepteres af omgivelserne.

Der stilles generelle vilkår til forebyggelse af lugtgener, samt at der kan kræves undersøgelse, hvis det skønnes, at lugtgener i omgivelserne er større end det kunne forventes ud fra grundlaget for miljøvurderingen.

7.9 Støj

I forbindelse med et dyrehold er der arbejdsgange, situationer og ikke mindst dyrene der kan afgive støj. I ansøgte drift vurderer Varde Kommune dog, at der ikke vil opstå væsentlige støjgener for de omboende ved overholdelse af de stillede vilkår.

I Miljøstyrelsens vejledning nr. 5/1984 om "ekstern støj fra virksomheder" anføres ingen grænseværdier for støjbelastningen fra virksomheder ved boliger i det åbne land. Dog anføres, at man som udgangspunkt ved fastsættelse af støjgrænser ved nærmest liggende enkeltbolig bør anvende de grænseværdier, som er gældende for områder med blandet bolig- og erhvervsbebyggelse. Disse værdier er anvendt i denne tilladelses vilkår.

Varde Kommune vurderer, at etableringen ikke vil medføre væsentlige støjgener for omgivelserne.

Varde Kommune stiller dog generelle vilkår til overholdelse af støjgrænser, og at der om nødvendigt kan kræves dokumentation for at støjgrænserne er overholdt.

7.10 Støv

I forbindelse med et dyrehold er arbejdsgange og situationer der generere støv. I ansøgte drift vurderer Varde Kommune dog, at der ikke vil opstå væsentlige støvgener for de omboende.

For at begrænse støvgener henviser Varde Kommune til god landmandspraksis. Blandt andet at al transport til og fra bedriften bør forgå ved hensynsfuld kørsel, samt at alle aktiviteter på bedriften planlægges således at omgivelserne påvirkes mindst muligt.

Varde Kommune vurderer, at der som følge af etableringen ikke vil være aktiviteter, som vil medføre væsentlige støvgener. Der fastsættes vilkår om, at driften ikke må medføre væsentlige støvgener.

7.11 Skadedyr

Der fastsættes vilkår til opbevaring af foder og om at foretage fluebekæmpelse efter retningslinjer fra Aarhus Universitet, Institut for Agroøkologi. Retningslinjer angiver en række afprøvede metoder og opdateres løbende.

7.12 Døde dyr

Opbevaring af døde dyr er reguleret efter Fødevarestyrelsens bekendtgørelse om opbevaring af døde dyr. Der er dog, i forbindelse med opbevaring af affald, stillet et generelt vilkår til forebyggelse af uhygiejniske forhold.

Varde Kommune vurderer, at døde dyr opbevares og bortskaffes miljømæssigt forsvarligt på husdyrbruget.

7.13 Transport

Transporter til og fra husdyrbruget sker af den offentlige asfalterede Vesterbækvej.

7.14 Beskyttede naturområder omkring husdyrbruget – ammoniak

På et husdyrbrug er det stalde og husdyrgødningslagre, der er hovedkilden til udslip af luftbåret kvælstof (ammoniakfordampning).

Beregninger, der er foretaget i *husdyrgodkendelse.dk*, viser at ammoniakfordampningen efter etableringen med den ansøgte produktion er 764 kg kvælstof pr. år. Se beregningerne foretaget i *husdyrgodkendelse.dk* i figur 3.

Resultat af beregninger på generelt ammoniakreduktionskrav									
Overstiger græsmarksafgrøder over 25 % af totalrationen for malkekøer inklusiv opdræt?									Nej
Er det generelle krav om reduktion af ammoniaktab fra stald og lager opfyldt?									Nej
Eventuel yderligere reduktion nødvendig for at opfylde kravet									90,50 kgN/år
Ammoniaktab i nudift og ansøgt drift fordelt på staldsystemer og opbevaringslagre									
									Ansøgt(kgN/år)
Ammoniaktab fra staldsystemer mv. ikke omfattet af det generelle ammoniakreduktionskrav:									0
Ammoniaktab fra staldafsnit og lagre omfattet af det generelle ammoniakreduktionskrav, men eksisterende uændret produktion:									0
Ammoniaktab fra husdyrproduktion omfattet af det generelle ammoniakreduktionskrav (etableringer udvidelser, ændringer):									680,78
Ammoniaktab fra lagre af flydende husdyrgødning:									83,12
Ammoniaktab fra lagre af fast husdyrgødning:									0,00
Resultat af beregninger af ammoniaktab på produktionsniveau									
Staldnavn	Kode for staldsystem	Ammoniaktab fra reference staldsystem (kgN/år)	Ammoniaktab fra valgt staldsystem (kgN/år)	Effekt af valgt staldsystem (kgN/år)	Effekt af valgt staldsystem (%)	Effekt af miljøteknologi (kgN/år)	Effekt af foderoptimering m.m. (kgN/år)	Effekt af miljøtiltag lager (kgN/år)	Faktisk ammoniaktab fra stald og lager (kgN/år)
Sl.svin	SvSI02	0,00	0,00	0,00	0,00%	0,00	0,00	0,00	0,00
		962,00	763,90	198,09	20,59%	0,00	0,00	0,00	763,90
Sum	Nudrift	0,00	0,00	0,00		0,00	0,00	0,00	0,00
	Ansøgt	962,00	763,90	198,09		0,00	0,00	0,00	763,90

Figur 3. Beregninger i *husdyrgodkendelse.dk*

Det generelle ammoniakreduktionskrav gælder ikke for § 10-ansøgninger.

Forudsætningerne for ammoniakemissionen i ansøgt drift er at slagtesvinene opstaldes på delvist spaltegulv (25-49 % fast gulv).

Tiltaget stilles som vilkår i afsnit 4.

Internationale naturbeskyttelsesområder (Natura 2000)

I henhold til § 8 og § 11 i "Bekendtgørelse om udpegning og administration af internationale naturbeskyttelsesområder samt beskyttelse af visse arter" (Bek. nr. 1828 af 16. december 2015)

skal Varde Kommunes vurdering omfatte en konkret vurdering af påvirkningen af udpegede områder og arter, jævnfør bekendtgørelsens § 7 og § 11.

Der er ca. 1,5 km fra husdyrbrugets bygninger til nærmeste internationale naturbeskyttelsesområde, som er Habitatområde 77, Nørholm Hede, Nørholm Skov og Varde Å øst for Varde, se figur 4.

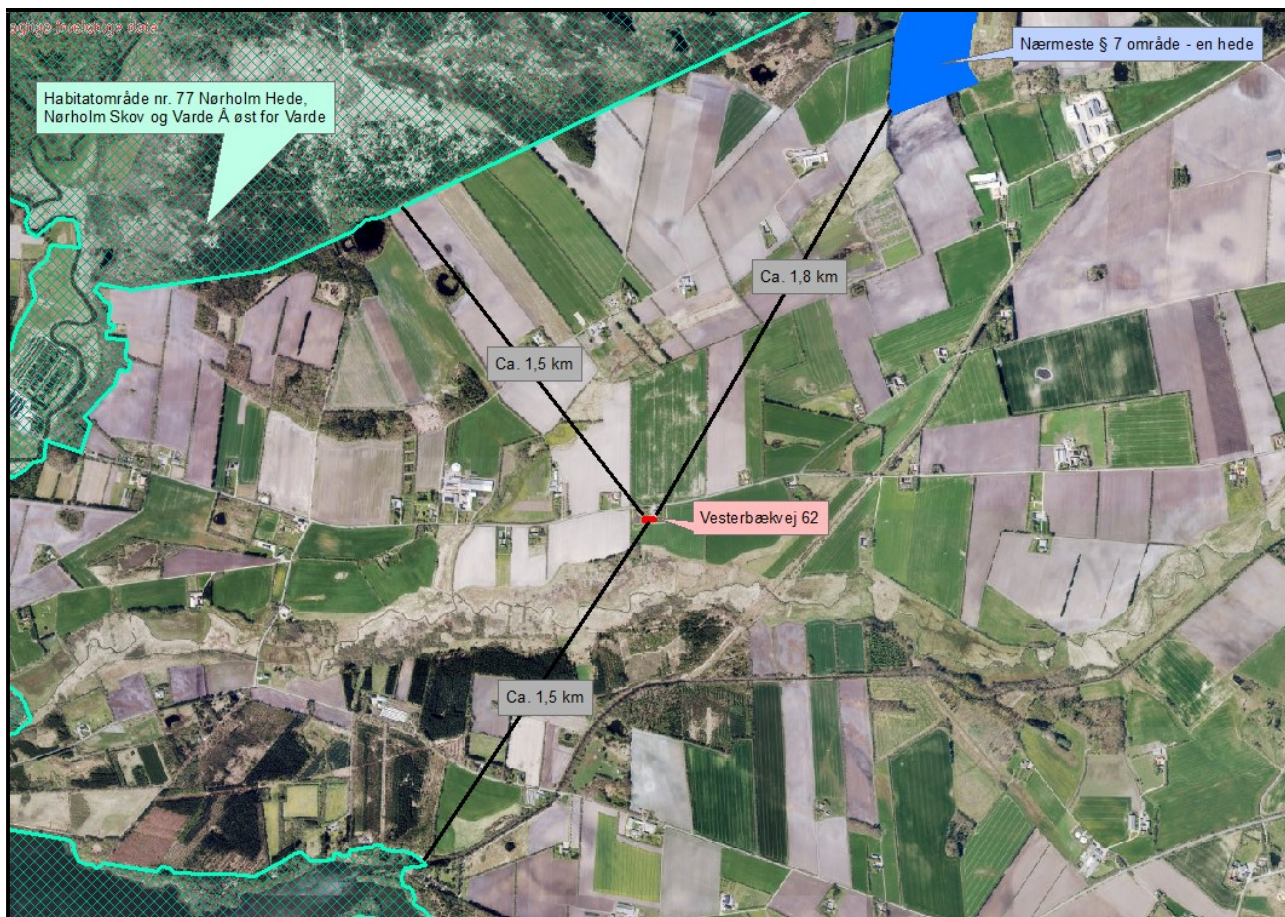

Figur 4. Nærmeste Internationale naturbeskyttelsesområde.

Varde Kommune vurderer, at på grund af afstanden, vil fordampningen fra stalde og lagre ikke kunne give anledning til en målbar belastning af dette område, og der er således ikke grund til at foretage konsekvensvurdering efter § 7 i bekendtgørelsen.

§ 7 områder

I henhold til § 7 i husdyrbrugloven, er etablering, udvidelse og ændring af anlæg på husdyrbrug ikke tilladt, hvis de ligger tættere end 10 m fra – eller helt eller delvist indenfor nærmere bestemte ammoniakfølsomme naturtyper.

Kategori I-natur (nærmere bestemte ammoniakfølsomme naturtyper beliggende inden for internationale naturbeskyttelsesområder).

Anlægget er beliggende mere end 1,5 km fra det nærmeste naturområde, der er omfattet af § 7 stk. 1 nr. 1 i husdyrbrugloven, som omfatter nærmere bestemte ammoniakfølsomme naturtyper beliggende inden for internationale naturbeskyttelsesområder, se figur 4. Det drejer sig om et naturområde beliggende i Habitatområde 77, Nørholm Hede, Nørholm Skov og Varde Å øst for Varde.

Ved § 10-miljøvurderinger skal beskyttelsesniveauet til kategori 1-natur kun anvendes i tilfælde, hvor et eller flere anlæg er placeret nærmere end 300 meter fra naturtyper omfattet af disse områder.

Kategori 2-natur (nærmere bestemte ammoniakfølsomme naturtyper, der er beliggende uden for internationale naturbeskyttelsesområder).

Anlægget er beliggende ca. 1,8 km fra det nærmeste naturområde, der er omfattet af § 7 stk. 1 nr. 2 i Husdyrbrugloven, som omfatter nærmere bestemte ammoniakfølsomme naturtyper beliggende udenfor for internationale naturbeskyttelsesområder, se figur 4. Det drejer sig om en hede.

Ved § 10-miljøvurderinger skal beskyttelsesniveauet til kategori 2-natur kun anvendes i tilfælde, hvor et eller flere anlæg er placeret nærmere end 300 meter fra naturtyper omfattet af disse områder.

§ 3 områder

Af figur 5 og tabel 5 fremgår de områder, som indenfor en afstand af 300 m fra anlægget er omfattet af naturbeskyttelseslovens § 3.

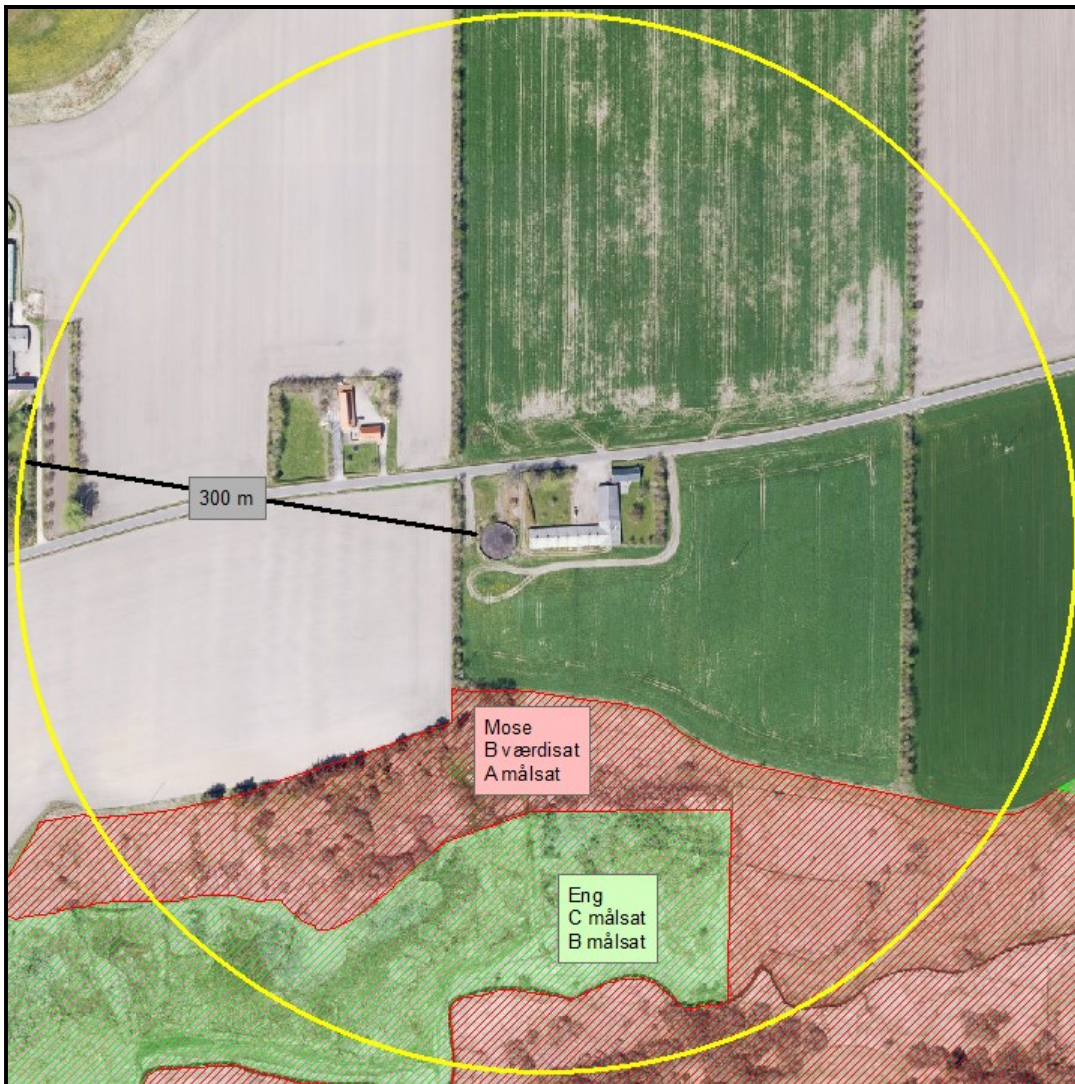

Figur 5. § 3 arealer indenfor 300 m fra husdyrbruget.

§ 3 lokalitet	Type	Naturområde i kommuneplan	Værdisætning	Målsætning
1	Mose	Ja	B	A
2	Eng	Ja	C	B

Tabel 5. § 3 områder indenfor 300 m fra husdyrbruget

Naturtyper har forskellige tålegrænser for hvor meget ammoniakdeposition de kan tåle før der sker ændringer på den enkelte naturtype. Naturtyperne inddeles i 5 kategorier, se tabel 6.

N-følsomhed	Tålegrænse
Uoplyst	Uoplyst
Ikke N-følsom	>30 kg N/ha/år
Mindre N-følsom	20-30 kg N/ha/år
Moderat N-følsom	10-20 kg N/ha/år
Særlig N-følsom	5-10 kg N/ha/år

Tabel 6. Oversigt over de 5 kategorier for N-følsomhed og deres tålegrænser

Århus Universitet har oplyst følgende baggrundsbelastning for Varde Kommune:

År	2006	2007	2008	2009	2012	2013	2014	2015
Kg N/ha	17,0	15,0	16,0	16,4	15,2	13,8	15,6	15,3

Tabel 7. Udvikling i baggrundsbelastningen for Varde Kommune

Kategori 3-natur (ammoniakfølsomme naturtyper, som ikke er omfattet af ovenstående kategori 1 og 2)

Indenfor 300 m fra anlægget er der en mose samt en eng, se figur 5 og tabel 5.

Ingen af § 3-områderne i tabel 5 er udpeget som rekreative områder, indgår i kommuneplanens udpegning af værdifulde kulturmiljøer eller er omfattet af fredning.

De områder, som er udpeget som naturområder i Varde Kommunes kommuneplan, se tabel 5, er dermed også omfattet af kommuneplanens handleplan for naturpleje. Der er dog ingen konkrete planlagte naturindsatser for områderne.

Områdernes naturkvalitet fremgår af tabel 5.

Varde Kommune har ikke kendskab til kvælstofbidrag til områderne fra andre kilder.

Indenfor 300 m fra anlægget er der ikke ammoniakfølsomme skove.

Varde Kommune har i *husdyrgodkendelse.dk* foretaget en beregning over ammoniakdepositionen på det nærmest liggende § 3 naturområde. Beregningerne fremgår af tabel 8.

§ 3 lokalitet	N-følsom	Afstand (m)	Tålegrænse, kgN/ha	Dep. før, kgN/ha	Dep. efter, kgN/ha	Ændring, kgN/ha
I	Særligt	83	5-10	0,0	0,9	+ 0,9

Tabel 8. Beregning af ammoniakdeposition på vigtige naturområder

7.15 Påvirkning af arter med særligt strenge beskyttelseskrav (Bilag IV arter)

I henhold til § 11 i "Bekendtgørelse om udpegning og administration af internationale naturbeskyttelsesområde samt beskyttelse af visse arter" er der indført en streng beskyttelse af en række dyre- og plantearter, uanset om de forekommer inden for et beskyttelsesområde eller udenfor. Disse arter fremgår af direktivets bilag IV og kaldes derfor bilag IV-arter. For en række arters vedkommende har Varde Kommune intet kendskab til arternes udbredelse i området, det gælder f.eks. løgfrø, markfirben og alle arter af småflagermus.

Spidssnudet frø og birkemus er begge arter der er listet på bilag IV. Spidssnudet frø er almindelig udbredt i Varde Kommune, og forventes at forekomme i forbindelse med naturområder, hvor der er egnede leveforhold for spidssnudedede frøer. Det er Varde Kommunes vurdering, at etableringen af dyreholdet ikke vil medføre nogen væsentlig påvirkning af spidssnudet frø på grund af den store forekomst af arten i Varde Kommune.

Birkemus er registreret få steder i Varde Kommune. Nærmeste lokalitet, hvor der er registreret birkemus, er ca. 2,8 km nordvest for husdyrbruget. Det er Varde Kommunes vurdering, at etableringen ikke vil medføre nogen væsentlig påvirkning af birkemusen på grund af den store afstand til den nærmeste lokalitet hvor birkemusen er registreret.

Varde Kommune vurderer i øvrigt, at etableringen kan gennemføres uden at påvirke nogen af de listede arter på bilag IV i direktivet væsentligt.

Bedste tilgængelige teknik (BAT)

I henhold til Husdyrbruglovens § 19 skal kommunalbestyrelsen ved vurdering af en ansøgning om tilladelse efter § 10 sikre sig, at ansøger har truffet de nødvendige foranstaltninger til at forebygge og begrænse forurening ved anvendelse af den bedste tilgængelige teknik. Med begrebet "bedst tilgængelig teknik" menes den teknik, som mest effektivt giver et højt beskyttelsesniveau for miljøet som helhed og som samtidig er afvejet i forhold til fordele og økonomiske udgifter.

Når det gælder BAT i forhold til § 10 miljøtilladelser - på nær mink - er det Miljøstyrelsens vurdering (FAQ 57), at den generelle miljøregulering med krav til staldindretning, udbringning af husdyrgødning osv. jf. husdyrgødningsbekendtgørelsen, normalt vil være tilstrækkeligt.

Jævnfør ansøgers oplysninger og Varde Kommunes vurdering, lever ansøger op til husdyrgødningsbekendtgørelsen. Derfor vurderer Varde Kommune at husdyrbruget overholder den gældende lovgivning på området og dermed lever op til lovgivningens krav om BAT.

Når det gælder øvrige BAT-parametre (nitrat, fosfor, fodringsstrategi, management, forbrug af vand og energi, opbevaring af husdyrgødning), vurderer Varde Kommune i § 10 miljøtilladelser, at niveauet for BAT er overholdt, når husdyrbruget overholder husdyrgødningsbekendtgørelsen og pelsdyrbekendtgørelsen.

Jævnfør ansøgers oplysninger og Varde Kommunes vurdering, lever ansøger op til husdyrgødningsbekendtgørelsen og pelsdyrbekendtgørelsen. Derfor vurderer Varde Kommune at husdyrbruget lever op til lovgivningens krav om BAT.

8 Nabo- / partshøring

Projektet er udover ansøger og dennes konsulent sendt til høring hos følgende naboer/partner i perioden fra den 19. juni til og med den 12. juli 2017:

- Vesterbækvej 67, 6800 Varde (nabo)
- Vesterbækvej 62, 6800 Varde (ejer)

I forbindelse med nabohøringen har Varde Kommune ikke modtaget bemærkninger.

9 Samlet vurdering

På baggrund af ovenstående vurderer Varde Kommune, at den ansøgte etablering ikke vil medføre en væsentlig påvirkning af miljøet, naturen og naboerne.

Varde Kommune vurderer, at der kan meddeles tilladelse til det ansøgte da:

- Ansøger har truffet de nødvendige foranstaltninger til at forebygge og begrænse forureningen ved anvendelse af den bedste tilgængelige teknik.
- Husdyrbruget i øvrigt kan drives på stedet uden at påvirke omgivelserne på en måde, som er uforenelig med hensynet til omgivelsernes sårbarhed og kvalitet.
- Etablering og drift af husdyrbruget ikke medfører væsentlige virkninger på miljøet.