

Revurdering



§ 39 revurdering af
soproduktionen på
Løntvej 20, 6100 Haderslev
Meddelt den 1. juni 2022
af
Haderslev Kommune

Baggrund og læsevejledning

Løntvej 20, 6100 Haderslev skal revurderes, fordi der i 2017 kom nye BAT-konklusioner og disse skal indgå i revurderingen af IE-husdyrbrug. Derudover skal Løntvej 20, 6100 Haderslev revurderes, fordi der er gået mere end 8 år siden bedriften fik en § 12 miljøgodkendelse.

Revurderingen indeholder den oprindelige miljøgodkendelse og tre anmeldelser, der er accepteret af Haderslev Kommune.

Der redegøres for hvilke vilkår, der videreføres og hvilke nye vilkår (benævnes påbud), der stilles som følge af ny lovgivning. Der ses på kategori 1- og 2-natur. De nye BAT-konklusioner indarbejdes, og der stilles påbud for overholdelse heraf.

Kommunens bemærkninger og vurderinger fremgår af de enkelte afsnit.

Registreringsblad

Husdyrbruget		Konsulent	
Husdyrbrugets CVR-nummer	40649441	Konsulent Cvr	
Husdyrbrugets navn	Kobbelgård Aps	Konsulent virksomhedsnavn	
Beliggenhedsadresse	Løntvej 20	Konsulent navn	Sønderjysk Lanboforening, Helle E. Jensen
Postnummer	6100	Konsulent adresse	Billundvej 3
By	Haderslev	Konsulent postnummer	6500
Ansøger		Konsulent by	Vojens
Ansøger navn	Gustav From Jessen	Konsulent telefon	51269087
Ansøger adresse	Løntvej 20	Konsulent email	hej@sif.dk
Ansøger postnummer	6100	Ejendom	
Ansøger by	Haderslev	Ejendomsnummer	5100007672
Ansøger telefon	51740374	CHR numre	52804
Ansøger email	jessen.g@siffarmer.dk		

Anlægget ligger på matrikel nr. 86a, Lunding, Starup.

Revurderingen er udarbejdet af: Ekstern konsulent Klaudi Andresen Aps

Haderslev Kommune Sagsnr: 21/22145

Landbrugsgruppen KS: Astrid Kjærulff Jepsen

Skema i husdyrgodkendelse.dk 233.604

Kortmateriale: Haderslev Kommune / Geodatastyrelsen og Styrelsen for Dataforsyning og effektivisering, Skærmkort, WMS – tjeneste.

Indholdsfortegnelse

Revurdering	1
Baggrund og læsevejledning	2
Registreringsblad.....	3
1 Indledning	5
2 Afgørelse.....	5
3 Vilkår	6
3.1. Nye vilkår i form af påbud.....	6
3.2. Vilkår fra § 12 miljøgodkendelse meddelt den 21. april 2010	6
4 Vilkår der annulleres eller ændres.....	11
4.1. Vilkår der annulleres i § 12 miljøgodkendelse fra den 21. april 2010.....	11
4.2. Vilkår der ændres i § 12 miljøgodkendelse fra den 21. april 2010.	13
5 Miljøteknisk beskrivelse og vurdering	14
5.1. Dyreholdets størrelse	14
5.2. Stalde og anlæg	14
5.3. Kategori 1- og 2-natur	15
Proportionalitet	17
5.4. BAT - Ammoniak	19
5.5. BAT – Management.....	19
5.6. BAT – Fodringsstrategi	20
5.7. BAT - Energiforbrug	20
5.8. BAT – Vandforbrug	20
5.9. BAT – Opbevaring af husdyrgødning.....	20
5.10. Samlet BAT-vurdering.....	21
5.11. Lugt.....	21
5.12. § 35, Nr. 1-7 i bekendtgørelsen.....	21
5.13. Vilkår, der skal være i revurderingen.....	23
6 Høringer.....	23
6.1. Offentlig annoncering om revurdering af IE-husdyrbrug.....	23
6.2. Nabo- og partshøring/udkast til de interesserede	23
6.3. Annoncering af afgørelse om revurdering	23
7 Klagevejledning	24

1 Indledning

Haderslev Kommune har revurderet § 12 miljøgodkendelsen fra den 21. april 2010. Revurderingen omfatter desuden § 19 anmeldelse af ny silo fra den 13. juni 2012, § 15 anmeldelse af skift i dyretype fra den 3. januar 2021 og § 13 anmeldelse af vinteropstaldning af dyrehold til naturafgræsning fra den 3. januar 2022.

I forbindelse med revurderingen er der taget stilling til følgende:

- Om der er fremkommet nye oplysninger om forureningens skadelige virkning.
- Om forureningen medfører miljømæssige skadevirkninger, som ikke kunne forudses ved godkendelsens meddelelse.
- Om forureningen overskrider det niveau, der blev oplyst, da miljøgodkendelsen blev givet.
- Om væsentlige ændringer i den bedste tilgængelige teknik (BAT) skaber mulighed for en betydelig nedbringelse af emissionerne uden at medføre uforholdsmæssigt store omkostninger.
- Om det af hensyn til driftssikkerheden i forbindelse med processen eller aktiviteten er påkrævet, at der anvendes andre teknikker.

På den baggrund har Haderslev Kommune truffet afgørelse om, at husdyrbruget som følge af BAT-konklusionerne skal have nye vilkår, der i det efterfølgende benævnes påbud.

2 Afgørelse

Haderslev Kommune meddeler hermed revurdering efter husdyrgodkendelsesbekendtgørelsens § 39¹ på Løntvej 20, 6100 Haderslev med videreførelse af eksisterende vilkår og ny og ændrede vilkår i form af påbud.

Denne revurdering bygger på § 12 miljøgodkendelsen fra den 21. april 2010. Revurderingen omfatter desuden § 19 anmeldelse af ny silo fra den 13. juni 2012, § 15 anmeldelse af skift i dyretype fra den 3. januar 2021 og § 13 anmeldelse af vinteropstaldning af dyrehold til naturafgræsning fra den 3. januar 2022.

De påbud, som Haderslev Kommune stiller i forbindelse med revurderingen af dette IE-husdyrbrug, kan påklages. Tidligere påbudte vilkår, som ikke ændres eller gældende vilkår fra den oprindelige miljøgodkendelse, kan ikke påklages. Klagevejledningen i afsnit 7. Der er en oversigt over vilkår og påbud i afsnit 3.

De nye og de ændrede vilkår i form af påbud skal overholdes fra den dato, hvor revurderingen er meddelt.

Haderslev Kommune vurderer, at der er truffet de nødvendige foranstaltninger til at forebygge og begrænse forureningen ved anvendelse af bedste tilgængelige teknik, og at husdyrbruget i øvrigt kan drives på stedet uden at påvirke omgivelserne på en måde, som er uforenelig med hensynet til omgivelserne. Haderslev Kommune vurderer, at indretningen og driften af husdyrbruget kan ske i overensstemmelse med gældende regler uden væsentlig påvirkning af miljøet.

Det tilladte dyrehold og opbevaringsanlæg

Løntvej 20, 6100 Haderslev har siden 21. april 2010 fået følgende godkendelse og accept af tre anmeldelser:

- 21. april 2010: § 12 miljøgodkendelse.
- 13. juni 2012: § 19 anmeldelse af ny silo.
- 3. januar 2022: § 15 anmeldelse. Skift i dyretype.
- 3. januar 2022: § 13 anmeldelse. Vinteropstaldning af dyrhold til naturafgræsning.

Dyreholdet:

- 1.700 søer
- 10 orner
- 7 heste (300-500 kg). I alt 397,7 DE.
- Derudover er der tilladelse til vinteropstaldning af ammekøer og lidt opdræt fra den 1. oktober til den 15. maj i poltestald på figur 2.

Opbevaringsanlægget:

- Gyllebeholder på 300 m³ fra 1980
- Gyllebeholder på 1.740 m³ fra 1992
- Gyllebeholder på 5.000 m³ fra 1980

¹ Bekendtgørelse om godkendelse og tilladelse m.v. af husdyrbrug. [Bek.nr. 2225 af 27/11/2021](#)

Næste revurdering: Tidspunktet for næste regelmæssige revurdering fastsættes til 2032.

3 Vilkår

Revurderingen meddeles med følgende vilkår, som er de vilkår, der fremover gælder for Løntvej 20, 6100 Haderslev.

3.1. Nye vilkår i form af påbud

3.1.1. IE-husdyrbruget må maksimalt have et dyrehold på 1.700 søer, 10 orner og 7 heste (300-500 kg). I alt 397,7 DE. Derudover er der tilladelse til vinteropstaldning af ammekøer og lidt opdræt fra den 1. oktober til den 15. maj i poltestald på figur 2.

3.1.2. Løntvej 20 skal senest i 2026 overholde kravet om totaldeposition af ammoniak til kategori 2-natur.

3.1.3. Bedriften skal begrænse anvendelse, fremstilling eller frigivelse af relevante farlige stoffer i forbindelse med husdyrproduktionen med henblik på at undgå risiko for forurening af jordbund og grundvand på husdyrbruget. Ved farlige stoffer forstås stoffer og blandinger som defineret i artikel 3 i Europa-Parlamentets og Rådets forordning (EF) nr. 1272/2008 om klassificering, mærkning og emballering af stoffer og blandinger².

3.1.4. Drikkevandssystemet skal drives og vedligeholdes således, at vandforbrug og vandspild minimeres.

3.2. Vilkår fra § 12 miljøgodkendelse meddelt den 21. april 2010

Bygninger, kortbilag og tegninger, der henvises til i nedenstående vilkår, er bygninger, kortbilag og tegninger i § 12 miljøgodkendelse meddelt den 21. april 2010

Generel

3.2.1. Bedriften skal placeres, indrettes og drives i overensstemmelse med de oplysninger, der fremgår af ansøgningen til § 12 miljøgodkendelsen fra den 21. april 2010, og med de ændringer, der fremgår af godkendelsens vilkår (ændret vilkår).

3.2.2. Et eksemplar af miljøgodkendelsen skal til enhver tid være tilgængelig på virksomheden. Eventuelt driftspersonale skal være orienteret om godkendelsens indhold.

Placering i landskabet

3.2.3. Ansøger/ejer skal sørge for, at det eksisterende hegn, der forløber langs Løntvej mod nord og syd for pladsen til døde dyr samt mod nord langs Aarøsvendvej til stadighed bevares og vedligeholdes.

Husdyrhold og staldindretning

3.2.4. Opstaldning af svin og heste skal være sammensat og staldindretningen udført som ansøgningen til § 15 anmeldelse fra den 3-1-22 vedrørende skift i dyretype (ændret vilkår).

3.2.5. Der kan være situationer (f.eks. sygdom i besætning, slagteristrejker m.m), hvor dyreholdet må være afvigende fra det tilladte. I sådanne situationer skal landmanden kunne dokumentere de særlige omstændigheder overfor tilsynsmyndigheden, og det er op til tilsynsmyndigheden at vurdere, om afvigelser i dyreholdet skyldes overproduktion eller naturlig variation/udsving (ændret vilkår).

3.2.6. Der skal ved tilsyn foreligge dokumentation for de seneste 3 år for dyreholdets størrelse i form af gødningsregnskab, driftsregnskab på ejendommen, CHR udskrifter (svin), effektivitetskontrol (svin).

²Bekendtgørelse om godkendelse og tilladelse m.v. af husdyrbrug. [Bek.nr. 2225 af 27/11/2021](#)

- 3.2.7. Ændringer i dyreholdet ud over variationerne nævnt i ovennævnte vilkår skal anmeldes til Haderslev Kommune.
- 3.2.8. Ændringer i staldindretningen skal ansøges ved Haderslev Kommune.
- Ventilation
- 3.2.9. Ventilationssystemet i alle stalde skal være af typen Multistep. Anlægget skal programmeres til at køre energimæssigt optimalt.
- 3.2.10. Ventilationssystemet i stalde skal rengøres i.f.m. hver vask af stalde/inventar og skal justeres efter behov.
- 3.2.11. Ventilationsanlægget skal vedligeholdes og efterses i henhold til producentens anvisninger for det pågældende anlæg.
- Fodring
- 3.2.12. Foderet skal være tilsat fytase i henhold til normer for næringsstoffer.
- 3.2.13. Der skal anvendes fasefodring.
- Energiforbrug
- 3.2.14. Anlæg der er særligt energiforbrugende som f.eks. ventilationsanlæg, skal kontrolleres og vedligeholdes således, at de altid kører energimæssigt optimalt.
- 3.2.15. Der skal anvendes energibesparende lyskilder i alle stalde. Der skal opsættes tidsstyring af belysning i alle stalde/natsænkning.
- Spildevand herunder regnvand
- 3.2.16. Hvis der ønskes mulighed for vask af landbrugsmaskiner på ejendommen, skal der anlægges en vaskeplads til dette. Vask og rengøring af marksprøjter, gyllevogne, traktorer, redskaber, lastbiler mv. skal foregå på befæstet plads med afløb til gyllebeholder eller anden opsamlingsbeholder. Spildevandet skal spredes på mark. Vaskepladser skal etableres i overensstemmelse med Landbrugets Byggeblad for "Udenoms faciliteter. Ramper, pladser og veje", nr. 103.11-03, nyeste revision. Sandfang skal tømmes efter anvisning fra Haderslev Kommune.
- 3.2.17. Vaskepladsen skal minimum have en størrelse, så virksomhedens største maskiner/redskaber kan stå på denne. F.eks. en traktor med gyllevogn med nedfælder. (Max bredde med tvillingehjul ca. 4 meter og max. længde ca. 18 meter). Herudover skal der være en sikkerhedsrandzone rundt om vaskepladsen, der sikrer mod, at vaskevandet kan løbe ud af pladsen. Kommunen anser en 2 meter randzone med minimum 3 % fald ind mod vaskepladsen som tilstrækkelig.
- 3.2.18. Der skal forinden etablering af vaskeplads søges om byggetilladelse hos kommunen.
- 3.2.19. Påfyldningspladsen for sprøjter skal være et befæstet areal med afløb til en beholder, således at et evt. spild bliver opsamlet. Påfyldning skal ske under konstant overvågning. Der må ikke tages vand til påfyldning direkte fra boring eller overfladevand jf. vilkår 3.2.36. Der må ikke tappes vand direkte fra vandløb.
- Rengøring af sprøjteudstyret må ikke ske på ejendommen, der ikke har godkendt vaskeplads. Rengøring af sprøjteudstyr må ikke ske på marken, da der herved er risiko for punktforurening (ændret vilkår).
- 3.2.20. Det er en forudsætning, at der opnået en særskilt udlednings-/nedsivningstilladelse til bortledning af uforurenat overfladevand senest 21. juli 2010, samt at denne tilladelse er udnyttet senest den 21. april 2011.
- 3.2.21. Vand fra befæstede oplagspladser og omfangsdræn betragtes som spildevand og skal tilledes beholder for flydende husdyrgødning.
- 3.2.22. For at sikre, at det afproppeede afløb er helt tæt, og at der ikke kan løbe forurenat overfladevand til bækken, skal afpropningen udføres af en autoriseret kloakmester senest 3 måneder efter miljøgodkendelsen er meddelt. Dette dokumenteres ved, at den autoriserede kloakmester indsender en færdigmelding til Haderslev Kommune på afpropningen.

3.2.23. Udleveringsrampen skal indrettes med afløb til gyllebeholder, så der ikke kan løbe vaskevand og gødning udover rampens kant.

3.2.24. Alt sanitært spildevand fra virksomheden skal ledes til særskilt spildevandsanlæg. Spildevandsanlægget skal være godkendt af Haderslev Kommune.

Affald

3.2.25. Arealerne omkring bygninger og tilkørselsveje skal holdes ryddelige og fri for affald, foderrester, gødning m.v.

3.2.26. Farligt affald skal sorteres i separate egnede beholdere.

3.2.27. Animalsk affald, herunder døde dyr, skal opbevares således, at der i tidsrummet indtil afhentning ikke opstår uhygiejniske forhold, herunder adgang for omstrejfende dyr. Døde dyr skal placeres på dertil indrettet plads jf. kortbilag i miljøgodkendelsen fra 21. april 2010 (ændret vilkår).

Råstoffer og hjælpestoffer

3.2.28. Tankpistol må ikke kunne fastlåses under påfyldning.

3.2.29. Ved påfyldning af dieselolie skal dette foregå på en plads med fast og tæt bund, således at spild kan observeres og opsamles med kattegrus eller andet olieabsorberende materiale. Påfyldning af dieselolie skal ske under konstant overvågning.

3.2.30. Olie og kemikalier (råvarer, olie- og kemikalieaffald) skal opbevares i egnede beholdere med tætsluttende låg uanset mængde. Oplagspladsen skal være under tag og uden mulighed for afløb. Den skal være indrettet således, at lækage eller spild kan opsamles. Opsamlingskapaciteten skal svare til volumen på den største beholder. Der må ikke være risiko for opsamling af slagregn eller sne. Beholderne skal være beregnet til formålet og være tydelig mærket med angivelse af indhold.

3.2.31. Olietanke, omfattende af olietanksbekendtgørelsen, til diesel- eller fyringsolie skal til enhver tid stå overdækket på befæstet areal uden afløb til jord, kloak, overfladevand eller grundvand, således at spild kan observeres og opsamles med kattegrus eller andet olieabsorberende materiale.

3.2.32. Sprøjtemidler skal opbevares i aflåst rum eller skab uden afløb, og må ikke opbevares i nærheden af levnedsmidler, foderstoffer, medicin eller lignende.

3.2.33. Desinfektionsmidler skal opbevares efter producentens anvisninger.

3.2.34. Medicin og medicinaffald skal opbevares utilgængeligt for uvedkommende.

3.2.35. Såfremt der på bedriften anvendes flydende handelsgødning skal det opbevares i tanke på fast plads med afløb til gyllebeholder.

3.2.36. Påfyldning af vand på marksprøjte må ikke ske direkte fra boringen, men skal ske via en vandslange med kontraventil fra et tapsted på vandforsyningssystemet, hvor der ikke kan ske tilbageløb til noget sted i vandforsyningsystemet. Der skal være et luftgab på mindst 20 cm mellem vandslangen og sprøjtebeholderen.

Uheld

3.2.37. Der skal forefindes en opdateret beredskabsplan på husdyrbruget, der fortæller hvornår og hvordan der skal reageres ved uheld, der kan medføre konsekvenser for det eksterne miljø. Planen skal være tilgængelig og synlig for ejendommens ansatte og andre, der arbejder på bedriften (vedlagt som bilag 25 i miljøgodkendelsen fra 21. april 2010) (ændret bilag).

3.2.38. "Nærved uheld" skal noteres, og der skal udarbejdes procedure med henblik på at forebygge situationen fremover. Driftspersonalet skal gøres bekendt med proceduren.

Flydende husdyrgødning

3.2.39. Der må ikke opbevares gylle fra andre ejendomme.

3.2.40. Alle 3 gyllebeholdere skal gennemgå en autoriseret beholderkontrol hvert 10. år

3.2.41. Der skal foretages kontrol af rørsamlinger og rørføringer til gylletransport (pumpeledninger) mindst hvert 10. år samtidig med beholderkontrollen. Kontrollen skal foretages af en autoriseret kloakmester.

- 3.2.42. Der skal anvendes gyllevogne med egen påmonteret pumpe og returløb, således at spild af flydende husdyrgødning undgås.
- 3.2.43. Faste pumpeanlæg må ikke være monteret på gyllebeholderne. Pumperør må ikke være monteret på gyllebeholdere.
- 3.2.44. Håndtering af gylle skal foregå under opsyn, således at spild undgås. Det skal sikres, at der ved utilsigtet start af pumper ved gylletanke ikke pumpes gylle udenfor tanken.
- 3.2.45. Hvis en gyllebeholder tages ud af drift, skal den rengøres. Såfremt gyllebeholderen afmeldes beholderkontrol, skal den gøres uanvendelig inden førstkommande 1. januar. (Skema Ib indsendes til kommunen for "beholder ud af drift").
- 3.2.46. Omrøring af gyllebeholder må kun ske kort tid før udbringning.
- 3.2.47. I forbindelse med udarbejdelsen af mark- og gødningsplan skal der laves et lagerregnskab for den efterfølgende planperiode, der dokumenter, at der er opbevaringskapacitet frem til den 1. april.

Lugt

- 3.2.48. Der må ikke foretages håndtering, herunder omrøring og udkørsel af husdyrgødning fra anlæggene lørdag eller søn- og helligdage.
- 3.2.49. Bedriften og dens omgivelser skal drives og renholdes, således at lugtgener så vidt muligt begrænses. Landbrugsdriften må uden for ejendommens areal ikke give anledning til lugtgener, der af tilsynsmyndigheden vurderes til at være væsentlige.
- 3.2.50. Såfremt tilsynsmyndigheden vurderer, at bedriften giver anledning til flere lugtgener for omkringboende end forventet, skal bedriften udarbejde en handlingsplan for nedbringelse af generne, der kan accepteres af tilsynsmyndigheden, og derefter gennemføres af ejer af bedriften.

Fluer og skadedyr

- 3.2.51. På ejendommen skal der foretages en effektiv fluebekæmpelse og forebyggende foranstaltninger mod fluer. Fluebekæmpelse skal ske i overensstemmelse med de nyeste retningslinjer fra Statens Skadedyrlaboratorium.
- 3.2.52. Opbevaring af foder og affald skal ske på en sådan måde, at der ikke opstår risiko for tilhold af skadedyr (rotter m.v.).

Transport

- 3.2.53. Eventuelt spild på offentlige veje efter transporter i forbindelse med landbrugets drift skal fjernes umiddelbart.
- 3.2.54. Transport med gylle skal altid tilrettelægges således, at der tages størst muligt hensyn til omgivelserne.
- 3.2.55. Ved transport af flydende husdyrgødning på offentlig vej skal gyllevognens åbninger være forsynet med låg eller lignende, således at spild ikke kan finde sted. Hvis der forekommer spild, skal spild på offentlige veje rengøres samme dag.

Støj

- 3.2.56. Bidraget fra virksomheden til det ækvivalente, korrigerede støjniveau i dB(A) må ved opholdsarealer ved beboelse i det åbne land ikke overstige følgende værdier:

	Tidsrum	Støjgrænse
mandag til fredag	kl. 07.00 - 18.00	55 dB(A)
lørdag	kl. 07.00 - 14.00	55 dB(A)
lørdag	kl. 14.00 - 18.00	45 dB(A)
søn- og helligdage	kl. 07.00 - 18.00	45 dB(A)
alle dage	kl. 18.00 - 22.00	45 dB(A)
alle dage	kl. 22.00 - 07.00	40 dB(A)

- 3.2.57. Målinger eller beregninger til kontrol af at ovenstående vilkår er overholdt, skal udføres, når tilsynsmyndigheden finder det påkrævet. Dog kan målinger/beregninger kun forlanges en gang årligt.
- 3.2.58. Målinger/beregninger skal foretages af et firma eller laboratorium, der er angivet i Miljøstyrelsens senest vejledning herom.
- 3.2.59. Virksomhedens bidrag til lavfrekvent støj og infralyd fra f.eks. ventilationsanlæg eller kompressor målt indendørs i bygninger uden for eget skel, må ikke overskride grænseværdier for støj jf. [Orientering 9/1997 fra Miljøstyrelsen](#).

Støv

- 3.2.60. Fodersiloer skal indrettes således at støvgener i forbindelse med indblæsning af foder undgås.
- 3.2.61. Landbrugsdriften må uden for ejendommens areal ikke give anledning til støvgener, der af tilsynsmyndigheden vurderes til at være væsentlige.
- 3.2.62. I eksisterende staldafsnit med fuldspaltegulv skal staldsystemet leve op til bedste tilgængelige staldsystem (BAT) ved næste revurdering af miljøgodkendelsen.
- 3.2.63. Staldsystemet i del af bygning 1 (I.I.I.), der er med delvist spaltegulv, skal leve op til BAT-krav ved næste revurdering af miljøgodkendelsen.
- 3.2.64. Landbruget skal under tilsynet redegøre for muligheden for at indføre renere teknologi i form af ændrede råvarer, nye metoder eller besparelser på materialer og ressourcer, der kan nedsætte miljøbelastningen fra ejendommen.

Ophør

- 3.2.65. Ophør af husdyrbruget skal meddeles til Haderslev Kommune. Ved ophør af husdyrbruget skal der foretages en oprydning, som kan accepteres af Haderslev Kommune, herunder tømning af gyllebeholdere, fortank med rørsystemer, gyllekanaler/kummer m.v., rengøring af staldanlæg, bortskaffelse af kemikalier og sprøjtemidler til godkendt modtager m.v.

Alle staldafsnit skal tømmes for husdyrgødning, der skal bortskaffes efter regler om udbringning af husdyrgødning. Alle olietanke skal tømmes. Restkemikalier, olieaffald, medicinaffald m.v. skal bortskaffes i henhold til kommunens affaldsregulativer.

Egenkontrol og dokumentation

- 3.2.66. Til dokumentation for, at vilkår vedr. besætningens produktionsniveauer er overholdt, skal følgende opbevares: Effektivitetskontroller / slagterifregninger / andre kvitteringer for afsatte dyr.
- 3.2.67. Følgende skal registreres i driftsjournal, der skal opbevares på bedriften:
- Hvornår der er foretaget fluebekæmpelse, med hvad og hvordan
 - Hvornår, der har været udført autoriseret kontrol af rørsamlinger og rørføringer til gylletanke / gylletransport, samt de fejl og mangler, der måtte være konstateret og udbedret.
 - Hvornår der er foretaget aflæsning af el-forbrug samt aflæsningsværdier og hvad evt. der er foretaget for at reducere forbruget.
 - Hvornår der er foretaget kontrol af ventilationsanlæg, og hvad der evt. er foretaget for at forbedre anlæggets energiydnyttelse.
- 3.2.68. Der skal kunne fremvises kvitteringer over bortskaffet farligt affald. Af kvitteringerne skal der fremgå affaldstyper og mængder, benyttet affaldstransportør og modtageranlæg.
- 3.2.69. Virksomheden skal løbende registrere afhentede døde dyr til destruktionsanstalt.
- 3.2.70. Beredskabsplanen skal revideres/kontrolleres mindst 1 gang om året sammen med eventuelle ansatte. Beredskabsplanen skal forsynes med dato og år for revision.
- 3.2.71. Der skal gemmes dokumentation for energiforbrug, dieselolieforbrug, vandforbrug på ejendommen f.eks. i form af faktura fra elselskab / leverandører.

- 3.2.72. Muligheder for energibesparelser skal kontrolleres, hvilket kan ske på siden lr.dk/energisparekataloget eller anden udbyder af energibesparelser. Der skal ved tilsyn fremlægges, hvilke tiltag der er blevet valgt.

4 Vilkår der annulleres eller ændres

- 4.1. Vilkår der annulleres i § 12 miljøgodkendelse fra den 21. april 2010

Haderslev Kommune har gennemgået vilkårene i § 12 miljøgodkendelsen fra den 21. april 2010 og vurderet, at følgende vilkår ikke længere er relevante for Løntvej 20, 6100 Haderslev. På den baggrund ophæves nedenstående vilkår:

- 4.1.1. Miljøgodkendelsen bortfalder, såfremt den ikke er udnyttet inden 2 år fra denne afgørelses meddelelse. Med "udnyttet" menes, at det ansøgte renovering/ombygning er taget i brug, og der er indsat et dyrehold svarende til opstart af den ansøgte produktion. Den fulde årsproduktion behøver således ikke være opfyldt 2 år efter meddelelse af godkendelse (vilkår 2).
- 4.1.2. Bedriften skal underrette Haderslev Kommune, når besætningen/produktionen er nået op på 409,90 DE (vilkår 3).
- 4.1.3. Såfremt besætningen/produktionen ikke er nået op på 409,90 DE senest 2 år efter godkendelsens meddelelse, skal Haderslev Kommune underrettes om besætningens/produktionens størrelse på dette tidspunkt (vilkår 4).
- 4.1.4. Bygning 4, der indrettes til polte, skal etableres med delvist spaltegulv med 25-49% fast gulv (vilkår 8).
- 4.1.5. Etablering af det nye ventilationsanlæg i poltestald bygning nr. 4 (Staldafsnit 1.1.6) skal være af typen Multistep energibesparende. Det skal sikres, at afkast sker lodret gennem skorstene uden afdækning (vilkår 13).
- 4.1.6. Foderets indhold af råprotein må ikke overstige 137 g/FE ved fodring med 1442 FE/årsso svarende til 3,95 FE/dag. Dokumentation af foderanalyser og foderplan samt kvitteringer skal fremvises på forlangende (vilkår 17).
- 4.1.7. Korrektionsfaktor vedrørende ammoniak må højst være 0,95 beregnet efter følgende formel: $\frac{((1442 \text{ FE pr. årsso} \times 137 \text{ g råprotein pr. FE}) / 6250) 1,50 (24,6 \text{ fravænnede grise pr. årsso} \times \text{fravænningsvægt } 7,2 \text{ kg} \times 0,024 \text{ kg N pr. kg tilvækst})}{27,2}$ (vilkår 18).
- 4.1.8. Der skal etableres jordvold, der kan tilbageholde gylle ved evt. uheld ved drift af gyllebeholder. Jordvolden skal anlægges med toppunkt 25 meter med placering som angivet på kortbilag. Jordvolden skal have anlæg 1:1,5 og en 0,5 meter bred krone som angivet på tegning. Basis af vold skal være mindst 1,5 m. Jordvolden skal til stadighed vedligeholdes (vilkår 47).

Vilkår 47 slettes da Haderslev Kommune ved tilsyn og højdekort har konstateret, at gyllen ikke vil løbe mod bæk, hvis der sker et uheld, hvor der sker udslip af gylle fra gylletankene.

- 4.1.9. Udbringning af husdyrgødning fra produktionen må kun finde sted på de 313,4 ha ejede og forpagtede udbringningsarealer og 19,3 ha gylleaftalearealer, der fremgår af bilag 18-22 (vilkår 69).
- 4.1.10. Der må højst udbringes husdyrgødning på bedriftens udbringningsarealer svarende til 409,90 DE eller 1,22 DE/ha pr planår (1/8-31/7) (vilkår 70).
- 4.1.11. De til enhver tid gældende regler i forbindelse med anvendelse og udbringning af husdyrgødning skal overholdes (vilkår 71).
- 4.1.12. Udsiftning af udbringningsarealer skal godkendes af Haderslev Kommune (vilkår 72).
- 4.1.13. Der må ikke udbringes flydende husdyrgødning i en 20 meter bred bræmme på den del af mark nr. 17-1 (matrikel nr. 14 Grarup ejerlav, Grarup), som skrâner mere end 6 grader ned mod det beskyttede vandløb. Bræmmen skal starte ved vandløbets øverste kant og udlægges over en strækning på ca. 300 meter som vist på figur (vilkår 73).
- 4.1.14. Fosforoverskuddet må ikke overstige 10,30 kg P/ha/år på bedriftsniveau. Det forudsættes, at der ikke tilføres fosfor med handelsgødning/uorganisk gødning. Der må ikke tilføres arealerne anden organisk gødning med indhold af fosfor (vilkår 74).
- 4.1.15. Der skal anvendes et sædskifte, der frafører mindst 21,1 kg P/ha/år, arealvægtet gennemsnit (vilkår 75).
- 4.1.16. Ansøger er ansvarlig for, at gylleudbringning på gylleaftale-arealer udføres i henhold til generelle regler herfor. Vilkåret omfatter kun de aftalearealer, hvorpå ansøger leverer gyllen udbragt (vilkår 76).
- 4.1.17. Der skal udlægges en 10 meter dyrknings-, jordbearbejdnings, gødnings- og sprøjtefri bræmme mellem Hasselmoser og mark nr. 60-0 (matrikel nr. 771 Hejsager, Halk) som vist på figur (vilkår 77).
- 4.1.18. Der skal udlægges 5 meter dyrknings-, jordbearbejdnings, gødnings- og sprøjtefri bræmmer omkring de beskyttede vandhuller som er vist på bilag og som ligger på følgende udbringningsarealer: mark nr. 3-0 (matrikel nr. 317, Lunding, Starup), mark 42-0 (matrikel nr. 771, Hejsager, Halk) og mark nr. 101-0 (matrikel nr. 1312, Vandling, Starup) (vilkår 78).
- 4.1.19. Der udlægges 2 meter dyrknings-, jordbearbejdnings, gødnings- og sprøjtefri bræmmer omkring de øvrige beskyttede vandhuller som grænser op til udbringningsarealer. Det drejer sig om de 3 øvrige vandhuller på mark nr. 3-0 (matrikel nr. 9, Lunding, Starup og matrikel nr. 317, Lunding, Starup), vandhullet på mark 43-0 (matrikel nr. 289, Lunding, Starup), vandhullet i det østlige skel på mark nr. 48-0a (matrikel nr. 7, Lunding, Starup). Se bilag (vilkår 79).
- 4.1.20. Til dokumentation for, at vilkår vedr. fodringen er overholdt skal der opbevares foderanalyser / faktura for indkøbt foder / effektivitetskontrol / Fytase gram pr. FE / dokumentation for max 5,9 gram P pr. FE / dokumentation for fasefodring (vilkår 85).
- 4.1.21. Der skal udarbejdes dokumentation for ammoniakreduktion vha. fodereffektivitet (max. 137 g råprotein pr. FE) v.h.a foderplan for hver foderration der ibrugtages. Dokumentation for ammoniakreduktion vha. fodereffektivitet skal mindst dække en sammenhængende periode på 12 mdr. Det kan være effektivitetskontrol, foderanalyser, foderkontrol, ajourførte foderplaner, kvitteringer fra foderstoffirma el. lign (vilkår 86).
- 4.1.22. Den ovennævnte dokumentation skal have en sådan form, at den tydeligt kan vise, at vilkårene i godkendelsen er overholdt (vilkår 87).
- 4.1.23. Myndigheden kan på forlangende kræve udarbejdet balanceregnskab for fosfor tilført med husdyrgødning og fosfor bortført med afgrøderne fra de ejede og forpagtede arealer (vilkår 93).

4.1.24. Myndigheden kan på forlangende kræve udarbejdet beregning af kvælstofoverskuddet og nitratudvaskningen fra de ejede og forpagtede arealer (vilkår 94).

4.2. Vilkår der ændres i § 12 miljøgodkendelse fra den 21. april 2010.

Haderslev Kommune har gennemgået vilkårene i § 12 miljøgodkendelsen fra den 21. april 2010 og vurderet, at følgende vilkår skal ændres, da en del af vilkåret ikke mere er relevant.

4.2.1. Bedriften skal placeres, indrettes og drives i overensstemmelse med de oplysninger, der fremgår af ansøgningen, og med de ændringer, der fremgår af godkendelsens vilkår (vilkår 1).

ændres til

Bedriften skal placeres, indrettes og drives i overensstemmelse med de oplysninger, der fremgår af ansøgningen til § 12 miljøgodkendelsen fra den 21. april 2010, og med de ændringer, der fremgår af godkendelsens vilkår.

4.2.2. Husdyrholdet skal være sammensat og staldindretningen udført som ansøgt og beskrevet i tabel over staldbygninger og husdyrhold i redegørelsen ovenfor (vilkår 7).

ændres til

Opstaldning af svin og heste skal være sammensat og staldindretningen udført som ansøgningen til § 15 anmeldelse fra den 3-1-22 vedrørende skift i dyretype (ændret vilkår).

4.2.3. Husdyrholdet skal være sammensat og staldindretningen udført som ansøgningen til § 15 anmeldelse fra den 3. januar 2022 vedrørende skift i dyretype. Der må på intet tidspunkt være et dyrehold på ejendommen, der er større end 409,90 DE. Der kan dog være situationer (f.eks. sygdom i besætning, slagteristrejker m.m), hvor dyreholdet må være afvigende fra det tilladte. I sådanne situationer skal landmanden kunne dokumentere de særlige omstændigheder overfor tilsynsmyndigheden, og det er op til tilsynsmyndigheden at vurdere, om afvigelser i dyreholdet skyldes overproduktion eller naturlig variation/udsving (vilkår 9).

ændres til

Der kan være situationer (f.eks. sygdom i besætning, slagteristrejker m.m), hvor dyreholdet må være afvigende fra det tilladte. I sådanne situationer skal landmanden kunne dokumentere de særlige omstændigheder overfor tilsynsmyndigheden, og det er op til tilsynsmyndigheden at vurdere, om afvigelser i dyreholdet skyldes overproduktion eller naturlig variation/udsving.

4.2.4. Foderet skal være tilsat fytase i henhold til normer for næringsstoffer, og det gennemsnitlige fosforindhold i foderet må maksimalt være 5,0 gram P pr. foderenhed (vilkår 19).

ændres til

Foderet skal være tilsat fytase i henhold til normer for næringsstoffer.

4.2.5. Påfyldningspladsen for sprøjter skal være et befæstet areal med afløb til en beholder, således at et evt. spild bliver opsamlet. Påfyldning skal ske under konstant overvågning. Der må ikke tages vand til påfyldning direkte fra boring eller overfladevand jf. vilkår i afsnit 4.7. Der må ikke tappes vand direkte fra vandløb

Rengøring af sprøjteudstyret må ikke ske på ejendommen, der ikke har godkendt vaskeplads. Rengøring af sprøjteudstyr må ikke ske på marken, da der herved er risiko for punktforurening (vilkår 26).

ændres til

Påfyldningspladsen for sprøjter skal være et befæstet areal med afløb til en beholder, således at et evt. spild bliver opsamlet. Påfyldning skal ske under konstant overvågning. Der må ikke tages vand til

påfyldning direkte fra boring eller overfladevand jf. vilkår 3.2.36. Der må ikke tappes vand direkte fra vandløb.

Rengøring af sprøjteudstyret må ikke ske på ejendommen, der ikke har godkendt vaskeplads. Rengøring af sprøjteudstyr må ikke ske på marken, da der herved er risiko for punktforurening.

- 4.2.6. Det er en forudsætning for denne miljøgodkendelse, at der opnås en særskilt udlednings-/nedsivnings-tilladelse til bortledning af uforurenet overfladevand, senest 3 måneder efter at denne miljøgodkendelse er meddelt, samt at denne tilladelse er udnyttet senest 1 år efter at denne miljøgodkendelse er meddelt (vilkår 27).

ændres til

Det er en forudsætning, at der opnået en særskilt udlednings-/nedsivnings- tilladelse til bortledning af uforurenet overfladevand senest 21. juli 2010, samt at denne tilladelse er udnyttet senest den 21. april 2011.

- 4.2.7. Animalsk affald, herunder døde dyr, skal opbevares således, at der i tidsrummet indtil afhentning ikke opstår uhygiejniske forhold, herunder adgang for omstrefjende dyr. Døde dyr skal placeres på dertil indrettet plads jf. kortbilag (vilkår 34).

ændres til

Animalsk affald, herunder døde dyr, skal opbevares således, at der i tidsrummet indtil afhentning ikke opstår uhygiejniske forhold, herunder adgang for omstrefjende dyr. Døde dyr skal placeres på dertil indrettet plads jf. kortbilag i miljøgodkendelsen fra 21. april 2010.

- 4.2.8. Der skal forefindes en opdateret beredskabsplan på husdyrbruget, der fortæller hvornår og hvordan der skal reageres ved uheld, der kan medføre konsekvenser for det eksterne miljø. Planen skal være tilgængelig og synlig for ejendommens ansatte og andre, der arbejder på bedriften (vedlagt som bilag 25) (vilkår 44).

ændres til

Der skal forefindes en opdateret beredskabsplan på husdyrbruget, der fortæller hvornår og hvordan der skal reageres ved uheld, der kan medføre konsekvenser for det eksterne miljø. Planen skal være tilgængelig og synlig for ejendommens ansatte og andre, der arbejder på bedriften (vedlagt som bilag 25 i miljøgodkendelsen fra 21. april 2010).

5 Miljøteknisk beskrivelse og vurdering

5.1. Dyreholdets størrelse

Når § 15 anmeldelse fra den 3. januar 2022 er taget i brug, er der tilladelse til følgende produktion på Løntvej 20, 6100 Haderslev: 1.700 søer, 10 orner og 7 heste (300-500 kg). I alt 397,7 DE. Derudover er der tilladelse til vinteropstaldning af ammekøer og lidt opdræt fra den 1. oktober til den 15. maj i poltestald på figur 2.

5.2. Stalde og anlæg

Figur 1 viser oversigt over bygningerne på Løntvej 20, 6100 Haderslev. Siden 2010 er der etableret en silo.



Figur 1. Oversigt over bygninger.

5.3. Kategori 1- og 2-natur

På et husdyrbrug er det stalde og husdyrgødningslagre, som er hovedkilden til udledning af luftbåret kvælstof (ammoniakfordampning). Haderslev Kommune har beregnet ammoniak-depositionen på nærmeste kategori 1- og 2-natur.

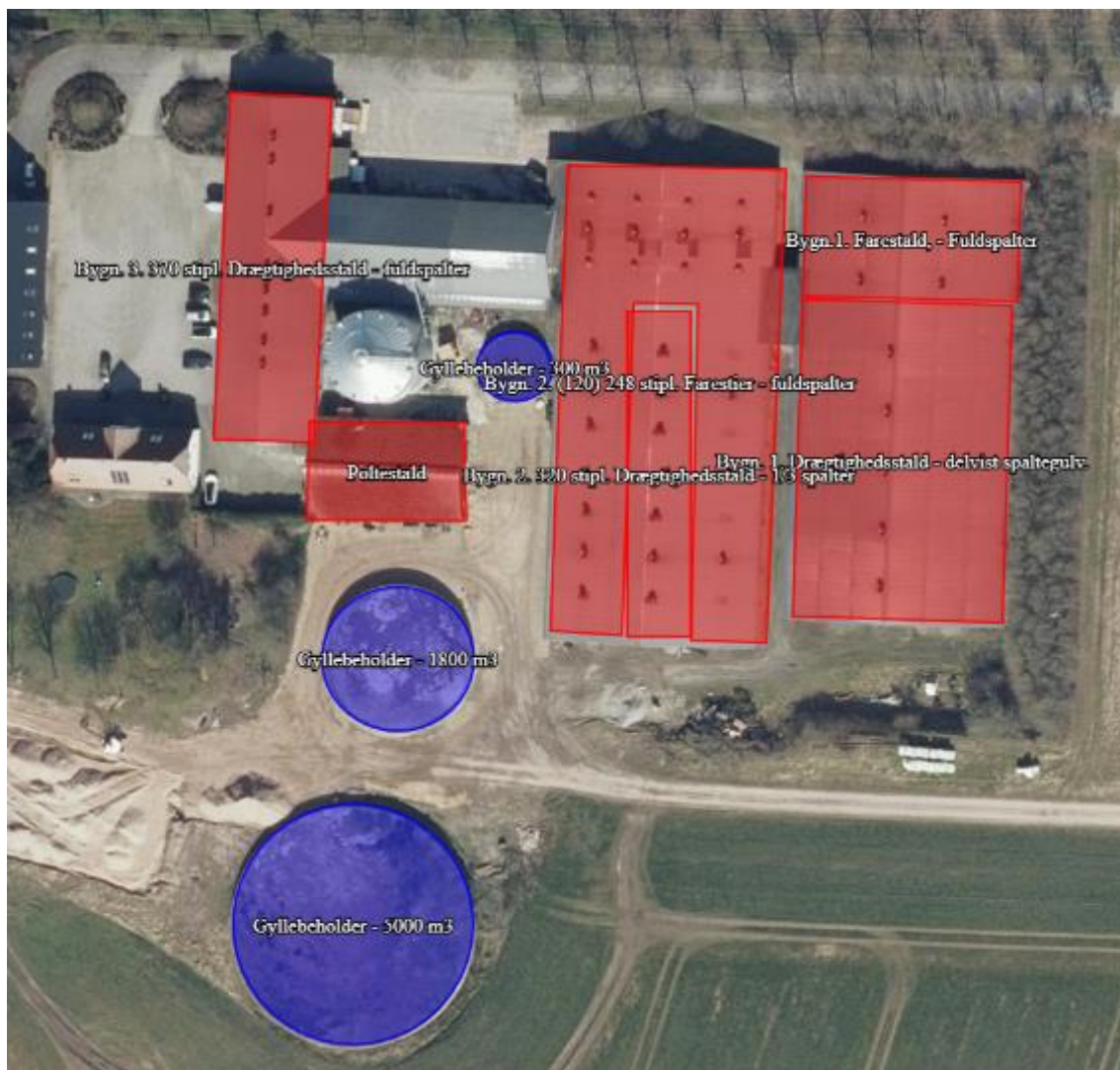

Figur 2. Placering af produktionsarealer og areal til opbevaring af husdyrgødning.

Løntvej 20, 6100 Haderslev oplyser, at antal stipladser i hver sektion svarer til det antal stiplader, der er angivet i ansøgningen til miljøgodkendelsen fra 21. april 2010. Farestier er 1,65 m x 2,6 m. Produktionsareal på resten af stipladserne svarer til standardmål. Løsgående søer bliver opstaldet i stier med 16 søer og gylte. I stald kaldt Poltestald på figur 2 er der 7 hestebokse, der hver er 3 x 4 m, samt 116 m² produktionsareal til ammekøer på dybstrøelse. Dyrene i Poltestald på figur 2 er på græs i 7 måneder om året.

Med ovenstående forudsætninger fås følgende produktionsareal:

Bygn. 1. Drægtighedsstald, delvis spaltegulv: Løbe- og drægtighedsstald, Løsgående, delvis spaltegulv: 550 stipladser á 2,3 m ² =	1.265 m ²
Bygn. 1. Farestald, Fuldspalter Farestald, Fuldspalter: 128 fareatier á 1,65 m x 2,6 m =	549 m ²
Bygn. 2. (120) 248 stipl. Farestier, Fuldspalter Farestald, Fuldspalter: 248 fareatier á 1,65 m x 2,6 m =	1.064 m ²
Årso, løbe- og drægtighedsstald, Individuel opstaldning. Fuldspalter: 114 bokse á 0,65 m x 2,0 m =	148 m ²
10 stipladser til sopolte på 120 kg. Slagtesvin, Fuldspalter.	10 m ²
Bygn. 2. 320 stipl. Drægtighedsstald.- fuldspalter 320 bokse til drægtige søer. Fuldspalter: 320 bokse á 0,65 m x 2,0 m =	416 m ²
Bygn. 3. 370 stipl. Drægtighedsstald.- fuldspalter	

Løbe- og drægtighedsstald, Løsgående, Fuldspalter: 370 stipladser á 2,3 m² = 851 m²

Poltestald
7 hestebokse på 3 x 4 m. Dybstrøelse. 84 m²

Ammekøer, Dybstrøelse: 116 m²

Heste og ammekøer er på græs i gennemsnitlig 7 måneder om året.

Med disse forudsætninger er der beregnet en ammoniakemission fra Løntvej 20, 6100 Haderslev på 7.203,3 kg kvælstof pr. år (se tabel 1).

Samlet ammoniakemission fra husdyrbruget (stald og lager) ? i			
Driftstype:	Ammoniakemission fra staldafsnit (kg NH ₃ -N/år)	Ammoniakemission fra lagre (kg NH ₃ -N/år)	Ammoniakemission fra husdyrbruget (kg NH ₃ -N/år)
Ansøgt drift	6516,2	687,1	7203,3

Tabel 1: Samlet ammoniakemission

Kategori 1-natur

Anlægget ligger 5,5 km fra det nærmeste kategori 1-natur (se figur 3). Haderslev Kommune har i husdyrgodkendelse.dk (Skema 233.604) beregnet, at husdyrbruget påvirker det nærmeste kategori 1-natur med 0,0 kg N/ha/år.

Haderslev Kommune vurderer, at ammoniakfordampning fra husdyrbruget ikke vil påvirke kategori 1-natur væsentlig, og at kravet til totaldeposition til kategori 1-natur er overholdt.

Kategori 2-natur

Anlægget ligger 379 m fra det nærmeste kategori 2-natur (se figur 3). Haderslev Kommune har foretaget beregninger, som viser, at ammoniakdepositionen til kategori 2-naturområde er på 1,1 kg N/ha/år. På kategori 2-natur må der højst være en påvirkning på 1,0 kg N/ha/år.

I "Bekendtgørelse om godkendelse og tilladelse m.v. af husdyrbrug" § 39 stk 8 står følgende:

For husdyrbrug, der på tidspunktet for revurderingen ikke lever op til krav om totaldeposition for ammoniak efter §§ 26 og 27, skal kommunalbestyrelsen ved revurderingen sikre, at disse krav overholdes, og at de nødvendige vilkår meddeles som påbud, jf. § 39, jf. § 41, i husdyrbrugloven, herunder ved anvendelse af den bedste tilgængelige teknik på tidspunktet for revurderingen. Såfremt kommunalbestyrelsen ikke finder grundlag for at påbyde totaldepositionskravet opfyldt på tidspunktet for revurderingen, skal kommunalbestyrelsen fastsætte en frist for kravets overholdelse under hensyn til den forventede restlevetid for husdyrbrugets staldanlæg.



Figur 3. Afstand fra Løntvej 20, 6100 Haderslev til nærmeste kategori 1-og 2-natur.

Proportionalitet

Følgende teknologier kan reducere ammoniakfordampningen på Løntvej 20, 6100 Haderslev: Teltverdækning af gylletanke, luftrensning, gyllekøling og gylleforsuring.

I henhold til udmeldinger fra Miljøstyrelsen vurderer Haderslev Kommune, at det ikke er proportionalt at stille vilkår om teltoverdækning på eksisterende gylletanke samt luftrensning, gyllekøling og gylleforsuring i eksisterende stalde.

Hvis kommunen ikke finder det proportionalt at påbyde totaldepositionskravet opfyldt på tidspunktet for revurderingen, skal kommunen fastsætte en frist for kravets overholdelse under hensyn til den forventede restlevetid for husdyrbrugets staldanlæg.

Restlevetid af bygninger

Af vejledningen til husdyrgodkendelsesbekendtgørelsen fremgår det, at ved fastsættelse af frist for opfyldelse af krav om totaldeposition tages udgangspunkt i den forventede restlevetid for husdyrbrugets staldanlæg. Det centrale vil herved være staldanlæggets afskrivningsperiode, der anses for at være imellem 15 og 20 år fra etableringen.

I nogle få og helt særlige situationer vil staldanlæggene imidlertid ikke være udtjent efter 15 til 20 år, og der vil herved efter omstændighederne kunne lides et betydeligt kapitaltab, hvis den normale afskrivningsperiode fastholdes.

Dette vil være gældende ved store staldanlæg af høj kvalitet og/eller hvor staldanlægget i høj grad er fleksibelt i forhold til anvendelsen, eller hvis der er ringe udsigt til fremkomsten af effektiv miljøteknologi, som vil kunne løse problemet.

Hvis en af disse eller begge situationer foreligger, vil det være muligt at forlænge fristen i op til 30 år, efter at staldanlæggene er etableret.

Bygning 1 på figur 2 er etableret i 2000. Bygning 2 på figur 2 er etableret i 1996. Bygning kaldt poltestald på figur 2 er etableret i 1978. Bygning 3 er en ældre stald, der er renoveret for 20 år siden. Haderslev Kommune vurderer, at det næsten svarer til en ny stald. Se desuden figur 4.

Ejer af Løntvej 20, 6100 Haderslev oplyser, at han vurderer at staldene kan holde i 20 år mere.



Figur 4. Rød tekst beskriver hvornår stalde er etableret eller renoveret.

På baggrund af ovenstående stilles følgende vilkår:

Løntvej 20 skal senest i 2026 overholde kravet om totaldeposition af ammoniak til kategori 2-natur.

Bedste tilgængelige teknik (BAT)

Med begrebet "bedste tilgængelige teknik" menes den teknik, der mest effektiv giver et højt beskyttelsesniveau for miljøet som helhed, og der samtidig er afvejet i forhold til fordele og økonomiske udgifter. Jævnfør Husdyrbrugslovens § 27 stk. 2³ skal kommunen sikre, at ansøger har truffet de nødvendige foranstaltninger til at forebygge og begrænse forurening ved anvendelse af den bedste tilgængelige teknik.

I Haderslev Kommunes vurdering af BAT indgår bl.a.

- BREF-dokumentet (EU-kommissionens referencedokument for BAT vedrørende intensivt hold af svin og fjerkræ).
- Miljøstyrelsens Teknologiliste.
- Miljøstyrelsens Teknologiblade.
- Bilag 3 i Husdyrgodkendelsesbekendtgørelsen.



I Haderslev Kommunes BAT-vurdering indgår disse hovedpunkter:

- Ammoniak.
- Management.
- Fodringsstrategi.
- Forbrug af vand og energi.
- Opbevaring af husdyrgødning.

5.4. BAT - Ammoniak

Haderslev Kommune har i husdyrgodkendelse.dk beregnet BAT-krav for Løntvej 20, 6100 Haderslev (se tabel 2). Den viser, at BAT-kravet er overholdt. Stalde med fuldspalter til søer er indsat som eksisterende stalde. Poltestald er indsat som ny stald. Resten af staldene og gylletankene er indsat som "Eksisterende staldafsnit, BAT-krav fastsat i tidligere afgørelse".

På baggrund af ovenstående vurderer Haderslev Kommune, at Løntvej 20, 6100 Haderslev lever op til BAT med hensyn til ammoniak, og at der på nuværende tidspunkt ikke er grundlag for at stille yderligere vilkår til ammoniak.

Samlet BAT beregning  			
	Stalde	Lagre	Total
Samlet BAT krav (kg NH ₃ -N /år)	6516	687	7203
Faktisk emission (kg NH ₃ -N /år)	6516	687	7203
Forskel (kg NH ₃ -N /år)	-	-	0
Vejledende BAT Overholdt?	-	-	Ja

Tabel 2: BAT og ammoniakfordampning

5.5. BAT – Management

Ifølge referencedokumentet for bedste tilgængelige teknik (BREF), der vedrører intensiv fjerkræ- og svineproduktion, anses følgende tiltag for at være BAT: Træning og uddannelse af medarbejdere, registrering af vand, energiforbrug og foder, affaldsdannelse, anvendelse af handelsgødning og husdyrgødning samt udarbejdelse af gødningsplaner.

Løntvej 20, 6100 Haderslev oplyser følgende med hensyn til management:

På ejendommen instrueres medarbejderne. Der udarbejdes gødningsplaner og gødningsregnskab. Foder-, vand- og energiforbruget opgøres årligt i regnskabet. Affald sorteres.

³ Bekendtgørelse af lov om husdyrbrug og anvendelse af gødning m.v. [Lbk. nr. 520 af 01/05/2019](#)

Haderslev Kommune vurderer, at Løntvej 20, 6100 Haderslev lever op til BAT med hensyn til management, og at der på nuværende tidspunkt ikke er grundlag for at stille yderligere vilkår til management.

5.6. BAT – Fodringsstrategi

Ifølge referencedokumentet for bedste tilgængelige teknik (BREF), der vedrører intensiv fjerkræ- og svineproduktion, anses følgende tiltag for at være BAT mht. foder: Anvendelse af foderplaner tilpasset dyrenes behov, foderanalyser samt mineralblandinger med lavt fosforindhold.

Løntvej 20, 6100 Haderslev oplyser følgende med hensyn til fodringsstrategi:

- Der anvendes foderplaner tilpasset dyrenes behov.
- Der anvendes hjemmeblandet vådfoder.
- Foderstoffirmaet tager løbende analyser af de blandinger, der sælges til Løntvej 20, 6100 Haderslev.

Haderslev Kommune vurderer, at Løntvej 20, 6100 Haderslev lever op til BAT med hensyn til fodringsstrategi, og at der på nuværende tidspunkt ikke er grundlag for at stille yderligere vilkår til fodringsstrategi.

5.7. BAT - Energiforbrug

Ifølge referencedokumentet for bedste tilgængelige teknik (BREF), der vedrører intensiv fjerkræ- og svineproduktion, anses følgende tiltag for at være BAT: Lavenergibelysning, naturlig ventilation, eftersyn og rengøring af ventilatorer samt temperatursyring, der sikrer temperaturkontrol og minimumsventilation i perioder, hvor der ikke er behov for ret stor ventilation.

Løntvej 20, 6100 Haderslev oplyser følgende med hensyn til energiforbrug:

- Der anvendes LED-lys
- Ventilationen reguleres efter temperatur og rengøres jævnligt således, at der ikke ventileres mere, end der er behov for.
- Der er daglig opsyn med, at ventilationen kører, som den skal.

Haderslev Kommune vurderer, at Løntvej 20, 6100 Haderslev lever op til BAT med hensyn til energiforbrug, og at der på nuværende tidspunkt ikke er baggrund for at stille yderligere vilkår til energiforbrug.

5.8. BAT – Vandforbrug

Ifølge referencedokumentet for bedste tilgængelige teknik (BREF), der vedrører intensiv fjerkræ- og svineproduktion, anses følgende tiltag for at være BAT: Iblødsætning af staldene inden vask, vask med højtryksrensere, brug af drikketrug til opsamling af vandspild samt daglig inspektion og reparation af eventuelle lækager.

Løntvej 20, 6100 Haderslev oplyser følgende med hensyn til vandforbrug:

- Staldene sættes i blød før vask.
- Staldene vaskes med højtryksrensere.
- Der er daglig inspektion af drikkevandssystemet.
- Eventuelle lækager tætnes hurtigst muligt.

Haderslev Kommune vurderer, at Løntvej 20, 6100 Haderslev lever op til BAT med hensyn til vandforbrug, og at der på nuværende tidspunkt ikke er baggrund for at stille yderligere vilkår til energiforbrug.

5.9. BAT – Opbevaring af husdyrgødning

I henhold til BREF-dokumentet er det BAT:

- at tilpasse gødningsmængden arealets størrelse og afgrødernes behov,
- at udsprede gødningen umiddelbart før afgrødernes maksimale vækst og optag af næringsstoffer forekommer,
- at undgå at sprede gødningen, når markerne er mættet med vand, er oversvømmet, frosne eller dækket af sne,
- ikke at tilføre gødning til stejlt hældende marker,
- ikke at tilføre gødning på arealer, der støder op til vandløb,

- at sprede gødning, så lugtgener mindskes,
- at opbevare gyllen i stabile beholdere, der er overdækket eller har flydelag.

Samtlige ovenstående punkter er implementeret i dansk lov.

Haderslev Kommune vurderer, at Løntvej 20, 6100 Haderslev lever op til BAT med hensyn til opbevaring af husdyrgødning, og at der på nuværende tidspunkt ikke er baggrund for at stille yderligere vilkår til opbevaring af husdyrgødning.

5.10. Samlet BAT-vurdering

Som der er redegjort for i de foregående punkter, lever husdyrbruget op til Haderslev Kommunes BAT-krav for husdyrbruget. Haderslev Kommune vurderer på den baggrund, at husdyrbruget i henhold til § 27 i Husdyrbrugloven² har truffet de nødvendige foranstaltninger til at forebygge og begrænse forurening ved anvendelse af den bedste tilgængelige teknik.



5.11. Lugt

I henhold til § 39 stk. 2 i "Bekendtgørelse om godkendelse og tilladelse m.v. af husdyrbrug" skal kommunen vurdere om husdyrbruget giver anledning til væsentlige lugtgener. I § 39 stk. 2 står følgende:

Stk. 2. Ved revurdering af IE-husdyrbrug efter stk. 1 skal kommunalbestyrelsen beregne, om geneniveauerne for lugt i §§ 31-32, jf. bilag 3, pkt. B, overholdes. Overholder IE-husdyrbruget ikke geneniveauerne i §§ 31-32, skal kommunalbestyrelsen beregne, om IE-husdyrbruget overholder betingelserne i § 33, stk. 1. Såfremt IE-husdyrbruget efter denne beregning ikke overholder betingelserne for fravigelse af geneniveauerne i § 31, skal kommunalbestyrelsen ved inddragelse af proportionalitetshensyn vurdere, om der er grundlag for at fastsætte vilkår om anvendelse af relevante BAT-teknologier på Miljøstyrelsens Teknologiliste.

Lugtberegning i forhold til produktionsarealet viser at genekriterie er overholdt. Se tabel 3.

På baggrund af ovenstående vurderer Haderslev Kommune, at der på nuværende tidspunkt ikke er baggrund for at stille yderligere vilkår til lugt.

Samlet resultat af lugtberegning ? ⓘ						
Bebyggelse	Kumulation	Model	Ukorrigeret geneafstand (m)	Korrigeret geneafstand (m)	Vægtet gennemsnitsafstand (m)	Genekriterie overholdt
 Løntvej 25	0	FMK	162,1	162,1	162,5	Ja
 Fjordglimt 39	0	NY	379	379	688,6	Ja
 Lunding, Starup	0	NY	537,3	537,3	673,5	Ja

Tabel 3. Lugtberegning i forhold til produktionsareal.

5.12. § 35, Nr. 1-7 i bekendtgørelsen

Ved revurdering skal det sikres, at kravene i § 35 overholdes. Kommunalbestyrelsen skal sikre, at husdyrbruget indrettes og drives som beskrevet nedenfor.

1) Der ud over iagttagelse af kravet i § 25 er truffet de nødvendige foranstaltninger for at forebygge og begrænse forurening ved anvendelse af den bedste tilgængelige teknik.

I henhold til beskrivelsen i afsnit 5.4 til 5.10 vurderer Haderslev Kommune, at Løntvej 20, 6100 Haderslev har truffet de nødvendige foranstaltninger for at forebygge og begrænse forurening ved anvendelse af den bedste tilgængelige teknik.

2) Energi- og råvareforbruget udnyttes mest effektivt.

I henhold til beskrivelsen i afsnit 5.6 til 5.8 vurderer Haderslev Kommune, at energi- og råvareforbruget udnyttes mest effektivt.

3) Mulighederne for at substituere særligt skadelige eller betænkelige stoffer med mindre skadelige eller betænkelige stoffer er udnyttet.

Løntvej 20, 6100 Haderslev oplyser, at de løbende udnytter mulighederne for at substituere særligt skadelige eller betænkelige stoffer med mindre skadelige eller betænkelige stoffer.

På baggrund af ovenstående vurderer Haderslev Kommune, at Løntvej 20, 6100 Haderslev har udnyttet muligheden for at substituere særligt skadelige eller betænkelige stoffer med mindre skadelige eller betænkelige stoffer.

4) Produktionsprocesserne er optimeret, i det omfang det er muligt.

Løntvej 20, 6100 Haderslev oplyser følgende:

- Farestalde er sektioneret.
- Der udarbejdes effektivitetskontrol.
- Der deltages i ERFA-gruppe og kurser.

Haderslev Kommune vurderer, at Løntvej 20, 6100 Haderslev har optimeret produktionsprocesserne, i det omfang det er muligt.

5) Affaldshierarkiet, jf. § 6 b i lov om miljøbeskyttelse, iagttages.

I § 6 b i lov om miljøbeskyttelse står følgende:

Udarbejdelse af politikker og udstedelse af regler om affaldsforebyggelse og -håndtering skal, jf. dog stk. 2, ske i overensstemmelse med følgende affaldshierarki:

- 1) *Affaldsforebyggelse.*
- 2) *Forberedelse med henblik på genbrug.*
- 3) *Genanvendelse.*
- 4) *Anden nyttiggørelse.*
- 5) *Bortskaffelse.*

Sammen med Løntvej 20, 6100 Haderslev har Haderslev Kommune gennemgået affaldshierarkiet. Løntvej 20, 6100 Haderslev oplyser, at de følger affaldshierarkiet.

Haderslev Kommune vurderer, at Løntvej 20, 6100 Haderslev har iagttaget affaldshierarkiet, jf. § 6 b i lov om miljøbeskyttelse⁴.

6) Der, i det omfang forureningen ikke kan undgås, er anvendt bedste tilgængelige rensningsteknik.

Løntvej 20, 6100 Haderslev oplyser, at de renser staldene på følgende måde:

Når de forskellige staldafsnit er tørt, bliver de vasket med højtryksrensere. Derefter udtørres staldene og desinficeres.

Haderslev Kommune vurderer, at Løntvej 20, 6100 Haderslev i det omfang forurening ikke kan undgås, har anvendt bedste tilgængelige rensningsteknik.

7) Der er truffet de nødvendige foranstaltninger med henblik på at forebygge uheld og begrænse konsekvenserne heraf.

⁴ Bekendtgørelse af lov om miljøbeskyttelse. [Lbk.nr. 1218 af 25/11/2019](#)

Se vilkår 3.2.37 og 3.2.38.

Når vilkår 3.2.37 og 3.2.38 er overholdt, vurderer Haderslev Kommune, at Løntvej 20, 6100 Haderslev har truffet de nødvendige foranstaltninger med henblik på at forebygge uheld og begrænse konsekvenserne heraf.

5.13. Vilkår, der skal være i revurderingen

I henhold til § 36, stk. 1, nr. 9-13 i bekendtgørelsen skal revurderingen indeholde vilkår om følgende:

1) Tilrettelæggelse af husdyrbruget og driften heraf, så vandforbruget minimeres mest muligt.

Der indsættes følgende vilkår:

Drikkevandssystemet skal drives og vedligeholdes således, at vandforbrug og vandspild minimeres.

2) Grænseværdier, tekniske foranstaltninger eller tilsvarende parametre.

Se vilkår 3.2.4, 3.2.5 og 3.2.56.

3) Regelmæssig vedligeholdelse og overvågning af de foranstaltninger, der træffes for at forebygge og begrænse emissionerne fra husdyrbruget.

Se vilkår 3.2.6, 3.2.42, 3.2.66 og 3.2.67.

4) Hvordan der ved ophør af driften skal træffes de nødvendige foranstaltninger for at undgå forureningsfare og for at bringe stedet tilbage i tilfredsstillende tilstand.

Se vilkår 3.2.37 og 3.2.38.

5) Begrænsning af anvendelse, fremstilling eller frigivelse af relevante farlige stoffer i forbindelse med husdyrproduktionen med henblik på at undgå risiko for forurening af jordbund og grundvand på husdyrbruget. Ved farlige stoffer forstås stoffer og blandinger som defineret i artikel 3 i Europa-Parlamentets og Rådets forordning (EF) nr. 1272/2008 om klassificering, mærkning og emballering af stoffer og blandinger³.

Haderslev Kommune indsætter følgende vilkår:

Bedriften skal begrænse anvendelse, fremstilling eller frigivelse af relevante farlige stoffer i forbindelse med husdyrproduktionen med henblik på at undgå risiko for forurening af jordbund og grundvand på husdyrbruget. Ved farlige stoffer forstås stoffer og blandinger som defineret i artikel 3 i Europa-Parlamentets og Rådets forordning (EF) nr. 1272/2008 om klassificering, mærkning og emballering af stoffer og blandinger³.

6 Høringer

6.1. Offentlig annoncering om revurdering af IE-husdyrbrug

Husdyrbruget beliggende på Løntvej 20, 6100 Haderslev har været offentliggjort på Haderslev kommunes høringsportal i perioden på 14 dage fra den 31. januar til den 14. februar 2022.

Der er i forbindelse med høringen ikke indkommet bemærkninger.

6.2. Nabo- og partshøring/udkast til de interesserede

Enhver, der har anmodet om orientering vedrørende udkastet, skal have udkastet til revurderingen tilsendt.

Da der ikke sker væsentlige ændringer på husdyrbruget, har Haderslev Kommune vurderet, at det ikke er nødvendigt at sende udkastet i nabo- og partshøring.

6.3. Annoncering af afgørelse om revurdering

Afgørelsen er offentliggjort på den Digitale Miljø Administrations Portal (DMA) den 1. juni 2022.

Orientering om denne afgørelse er sendt til følgende:

Som e-mail eller brev med vedhæftet fil:

- Gustav From Jessen, Løntvej 20, 6100 Haderslev, e-mail: jessen.g@slffarmer.dk

Som e-mail med vedhæftet fil:

- Danmarks Naturfredningsforening, Masnedøgade 20, 2100 København
e-mail: dnhaderslev-sager@dn.dk
- Rådet for Grøn Omstilling, Kompagnistræde 22, 3.sal, 1208 København K.
e-mail: info@rgo.dk
- Dansk Ornitologisk Forening, DOF, Vesterbrogade 140, 1620 København V.
e-mail: natur@dof.dk

Som e-mail med link til hjemmesiden dma.mst.dk:

- Styrelsen for Patientsikkerhed, Tilsyn og Rådgivning Syd, Nytorv 2, 1. sal, 6000 Kolding
e-mail: sesyd@sst.dk
- Danmarks Fiskeriforening, Nordensvej 3, 7000 Fredericia
e-mail: mail@dkfisk.dk
- Ferskvandsfiskeriforeningen for Danmark, Wormstrupvej 2, 7540 Haderup
e-mail: nb@ferskvandsfiskeriforeningen.dk
- Arbejderbevægelsens Erhvervsråd, Reventlowsgade 14,1 1651 København V
e-mail: ae@ae.dk
- Forbrugerrådet, Fiolstræde 17, Postboks 12188, 1017 København K.
e-mail: fbr@fbr.dk
- Lokalfd. Danmarks Naturfredningsforening Haderslev, Bent Karlsson, Højgårdsvej 9, Brøndlund, 6500 Vojens
e-mail: Bent.Karlsson1@outlook.dk
- Lokalfd. Danmarks Sportsfiskerforbund v/ Morten Ringive
e-mail: mri@fleggaard.dk
- Danmarks Sportsfiskerforbund, Skyttevej 4, 7182 Bredsten
e-mail: post@sportsfiskerforbundet.dk
- Dansk Ornitologisk Forening, DOF Sønderjylland v/ Jørn V. Sørensen, Kongevej 64, 6100 Haderslev
e-mail: haderslev@dof.dk

7 Klagevejledning

Afgørelsen kan påklages til Miljø- og Fødevareklagenævnet af ansøgeren, klageberettigede myndigheder og organisationer samt enhver, der har en væsentlig, individuel interesse i sagens udfald, jf. husdyrbruglovens § 76³.

Hvis du ønsker at klage over denne afgørelse, kan du klage til Miljø- og Fødevareklagenævnet. Du kan også bruge www.borger.dk og www.virk.dk. Du logger på, ligesom du plejer, typisk med NEM-ID. Klagen sendes gennem Klageportalen til Haderslev Kommune, som har truffet afgørelsen.

Klagen sendes gennem Klageportalen til Haderslev Kommune. En klage er indgivet, når den er tilgængelig for myndigheden i Klageportalen. Når du klager, skal du som privatperson betale et gebyr på 900 kr. For

virksomheder og organisationers vedkommende er gebyret på 1.800 kr. Du betaler gebyret med betalingskort i klageportalen. Klagenævnet skal som udgangspunkt afvise en klage, der kommer uden om Klageportalen, hvis der ikke er særlige grunde til det. Hvis du ønsker at blive fritaget for at bruge Klageportalen, skal du sende en begrundet anmodning til Haderslev Kommune.

Haderslev Kommune videresender herefter anmodningen til klagenævnet, som træffer afgørelsen om, hvorvidt din anmodning kan imødekommes.

Klagen skal være modtaget inden klagefristens udløb den 29. juni 2022.

En klage er indgivet, når den er tilgængelig for Haderslev Kommune i klageportalen.

Haderslev Kommune kan oplyse, at det af husdyrbrugloven § 81, stk. 1³ fremgår, at en klage ikke har opsættende virkning, medmindre Miljø- og Fødevareklagenævnet bestemmer andet. Hvis du påbegynder udnyttelse af miljøgodkendelsen inden klagefristens udløb, er det på egen regning og risiko.

Når Haderslev Kommune modtager en klage, underretter Kommunen straks ansøger herom.

Der er ifølge offentlighedsloven ret til aktindsigt i alle dokumenter, der vedrører sagen.

Civilt søgsmål

Et eventuelt sagsanlæg skal ifølge § 91 i husdyrbrugloven³, være anlagt inden 6 måneder efter, at afgørelsen er modtaget, eller – hvis sagen påklages – inden 6 måneder efter, at den endelige afgørelse foreligger.

Henvendelse til Ankestyrelsen

Du kan rette henvendelse til Ankestyrelsen, hvis du ønsker kommunes sagsbehandling vurderet. Ankestyrelsens adresse er 7998 Statsservice. Ankestyrelses tilsyn er beskrevet i § 47 i kommunestyrelsesloven.

Hvis der er spørgsmål til afgørelsen, er du velkommen til at kontakte mig.