



Returadresse:  
Plan, Byg og Miljø  
Holbækvej 141 B, 4400 Kalundborg

Claus Lohmann Poulsen  
Nykøbingvej 57  
4591 Føllenslev

DATO  
21. december 2023

SAGSNR.  
23-013855

### **Afgørelse om ikke-godkendelsespligt til teltoverdækning af tre gyllebeholdere på ejendommen Nykøbingvej 57, 4591 Føllenslev**

Kalundborg Kommune meddeler hermed afgørelse om, at overdækning af tre gyllebeholdere på ejendommen ikke kræver tilladelse efter husdyrbrugloven, idet det på baggrund af nedenstående vurderes, at ændringen har bagatelagtig karakter.

#### **Baggrund**

Kalundborg Kommune har den 16. november 2023 modtaget spørgsmål om hvorvidt teltoverdækning af tre gyllebeholdere på ejendommen Nykøbingvej 57, 4591 Føllenslev kræver tilladelse.

Ejendommen har tilladelse til produktion af 13.400 smågrise (7-30 kg) og 6.262 slagtesvin (30-109 kg). Svineproduktionen er ifølge CHR ophørt den 15. maj 2023, men produktionstilladelsen bibeholdes i en periode på tre år efter ophør. Ejendommen karakteriseres derfor som et husdyrbrug, og sager vedrørende gødningsopbevaringsanlæg skal således afgøres efter husdyrbrugloven.

Der ønskes fast overdækning i form af teltoverdækning på tre af ejendommens gyllebeholdere – alle liggende nord for kornsiloer (se nedenstående luftfoto):

- Tank 1. Gyllebeholder på 3.000 m<sup>3</sup> fra 2004.  
Diameter 30,4 m. Højde på overdækning 6,3 m.
- Tank 2. Gyllebeholder på 3.000 m<sup>3</sup> fra 1999.  
Diameter 30,4 m. Højde på overdækning 6,3 m.
- Tank 3. Gyllebeholder på 1.200 m<sup>3</sup> fra 1988.  
Diameter 20,0 m. Højde på overdækning 4,0 m.

Tankene har sidehøjde på mellem 1,5 og 2 m.

Ejer har oplyst, at ejendommens 4. gyllebeholder tænkes nedrevet.

Udgangspunktet for ændringer af anlæg på husdyrbrug er miljøgodkendelse eller miljøtilladelse efter § 16a eller § 16b i husdyrbrugloven. Alternativt kan ændring af opbevaringsanlæg ske efter anmeldelse efter § 12 i husdyrgodkendelsesbekendtgørelsen, hvis betingelserne i anmeldeordningen er opfyldt.

#### **Kontakt**

Sagsansvarlig:  
Henrik Rasmussen  
Plan, Byg og Miljø

Kalundborg Kommune  
Holbækvej 141 B  
4400 Kalundborg

Telefon, direkte: 59 53 52 29

Efter Miljø- og Fødevareklagenævnets praksis kan der foretages bygningsmæssige ændringer af bagatelagtig karakter uden, at det bliver omfattet af godkendelses- eller anmeldelsespligt.

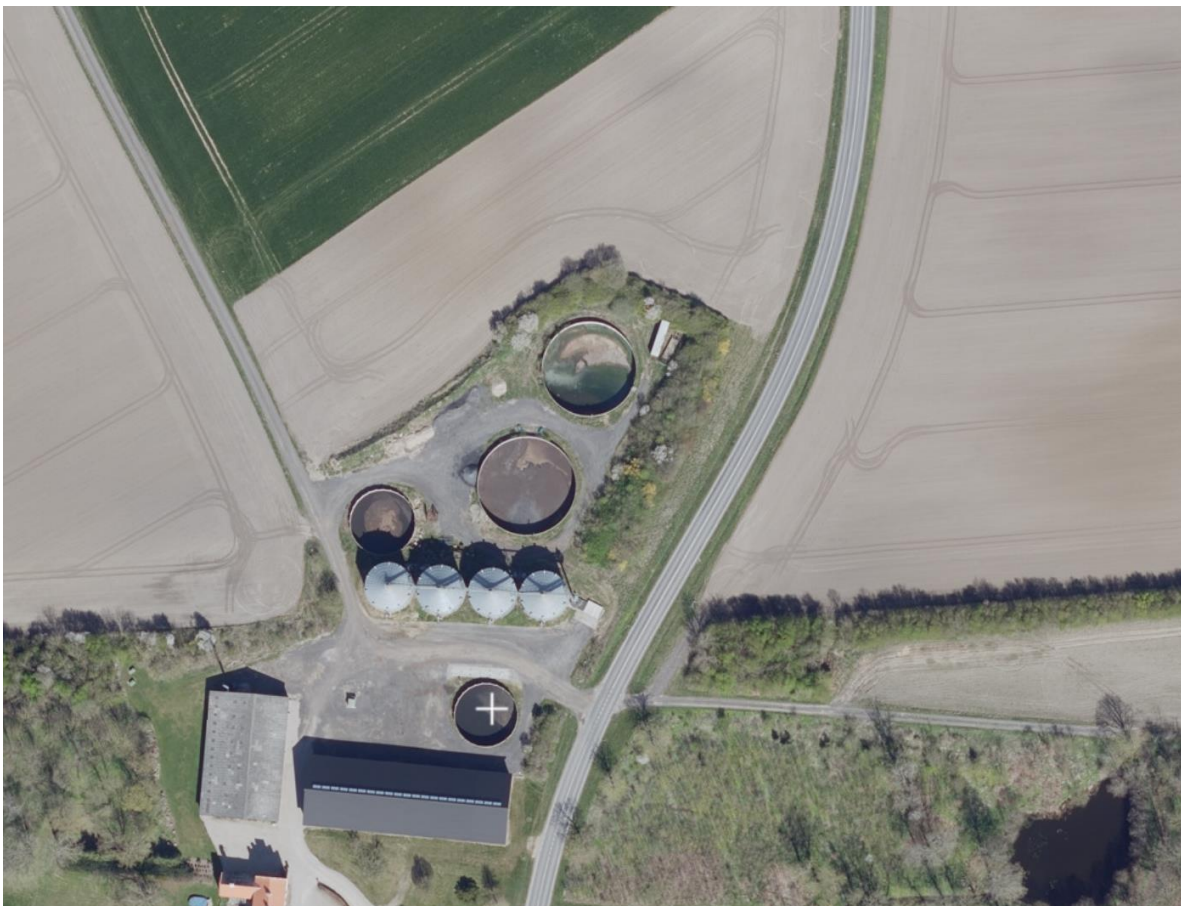

Luftfoto af de tre nordlige gyllebeholder, hvorpå der ønskes teltoverdækning. Gyllebeholder markeret med kryds tænkes nedrevet.

### **Kommunens landskabelige redegørelse**

Gyllebeholderne ligger i sammenhæng med eksisterende bygningsmasse af væsentligt omfang.

Øst for gyllebeholderne og nord for de to store gyllebeholdere er der etableret jordvold, som ifølge højdekurver i Danmarks Højdemodel er 2,0-2,5 meter højere end terrænet og 3,0-3,5 meter højere end landevejen.

Jordvolden er beplantet med buske og små træer.

Fotos fra landvejen (nordøst for anlægget) viser, at man på nuværende tidspunkt udelukkende kan se det allerøverste af kornsiloerne og transportsystemet oven på siloerne.

#### **Kontakt**

Sagsansvarlig:  
Henrik Rasmussen  
Plan, Byg og Miljø

Telefon, direkte: 59 53 52 29

Kalundborg Kommune  
Holbækvej 141 B  
4400 Kalundborg

Syd for gyllebeholderne er der fire kornsiloer, som står tæt sammen. Selve siloerne er 13,4 meter høje, og transportsystemet oven på siloerne er højere end 13,4 meter.

Den lille gyllebeholder er ikke skærmet mod nord, men den er placeret meget tæt på bagvedliggende kornsiloer.

Der er ikke skærmende beplantning eller andet vest for gyllebeholderne, men der er over 1,2 km til nærmeste offentlige vej (Havnsøvej) eller nabo, som ikke er ejet af ansøger.

### **Kommunens vurdering**

Kommunen vurderer, at de landskabelige værdier ikke tilsidesættes,

- da gyllebeholderne med teltoverdækning ikke overstiger højden af kornsiloer,
- da jordvold og beplantning i væsentlig grad skærmer for indsigt fra nord og øst,
- da kornsiloer skærmer for indsigt fra syd,
- da indsigten fra vest sker fra lang afstand, og
- da der ved indsigt fra vest bag gyllebeholderne med teltoverdækning vil være jordvold og beplantning.

På baggrund af dette vurderes, at etablering af teltoverdækning på gyllebeholdere kan opføres som angivet, uden at naboer påvirkes negativt.

Kommunen vurderer endvidere, at det angivne ikke vil medføre forøget forurening eller negativ påvirkning af miljøet, da teltoverdækning vil nedsætte ammoniakfordampning fra gyllebeholderne.

Det er derfor Kalundborg Kommunes samlede vurdering, at etablering af teltoverdækning på gyllebeholderne kan etableres som angivet, uden at det kræver godkendelse/tilladelse eller anmeldelse efter husdyrbrugloven.

Endelig er det kommunens vurdering, at yderligere anmeldelse efter § 25 i husdyrgødningsbekendtgørelsen ikke er nødvendig, da allerede er indgivet de nødvendige oplysninger.

Kommunen skal bemærke, at teltoverdækningen af gyllebeholderne er et frivilligt tiltag, der gennemføres uden sammenhæng med påbud eller lignende fra kommunens side.

### **Høring og annoncering**

Der er ikke foretaget høring i sagen, da teltoverdækningen jævnfør ovenstående vurderes at være af underordnet betydning.

Denne afgørelse er annonceret på Kalundborg Kommunes hjemmeside og Digital MiljøAdministration den 21. december 2023.

---

#### **Kontakt**

Sagsansvarlig:  
Henrik Rasmussen  
Plan, Byg og Miljø

Telefon, direkte: 59 53 52 29

Kalundborg Kommune  
Holbækvej 141 B  
4400 Kalundborg

## Klagevejledning

Afgørelser efter husdyrbrugloven kan påklages til Miljø- og Fødevareklagenævnet, jævnfør § 76, stk. 1 i husdyrbrugloven. Klagefristen er 4 uger fra afgørelsen offentliggøres, jævnfør § 79, stk. 1.

Afgørelsen er offentliggjort på Kalundborg Kommunes hjemmeside den 21. december 2023. Klagefristen er senest den 18. januar 2024.

Klager skal indgives via Miljø- og Fødevareklagenævnets Klageportal. Du finder vejledning og link til Klageportalen her: [www.nmkn.dk/klage/hvordan-klager-du](http://www.nmkn.dk/klage/hvordan-klager-du).

På ovenstående hjemmeside findes også information om, hvordan du kan anmode om at blive undtaget fra brug af Klageportalen og hvordan processen så forløber.

I alle sager, der kan indbringes for Miljø- og Fødevareklagenævnet, opkræves som udgangspunkt gebyr for at klage. Gebyrets størrelse differentieres, alt efter om klager er en borger eller en virksomhed/organisation. Privatpersoner skal således betale et gebyr på 900 kr. Dette gælder også for en anmodning om genoptagelse. Virksomheder og organisationer skal betale det dobbelte beløb på i alt 1.800 kr. for behandling af eller genoptagelse af en klage. Gebyret indbetales ved oprettelsen af klagen på Klageportalen og behandlingen af klagen begynder ikke før gebyret er indbetalt. Pengene refunderes, hvis der du får medhold i klagen. Vejledning om gebyrordningen kan findes på Miljø- og Fødevareklagenævnets hjemmeside [www.nmkn.dk](http://www.nmkn.dk).

Det skal bemærkes, at et projekt godt kan igangsættes, selvom der klages over afgørelsen, medmindre Miljø- og Fødevareklagenævnet tillægger klagen opsættende virkning for projektet. Udnyttelse af en påklaget afgørelse sker på ansøgers egen regning og risiko, da Miljø- og Fødevareklagenævnet efterfølgende kan ændre eller ophæve en afgørelse efter loven.

Hvis afgørelsen ønskes prøvet ved en domstol, skal sagen være anlagt inden 6 måneder efter endelig afgørelse, jævnfør § 90 i husdyrbrugloven. Fristen regnes fra annonceringsdatoen.

Med venlig hilsen

Henrik Rasmussen  
Agronom

---

### Kontakt

Sagsansvarlig:  
Henrik Rasmussen  
Plan, Byg og Miljø

Kalundborg Kommune  
Holbækvej 141 B  
4400 Kalundborg

Telefon, direkte: 59 53 52 29

## Henvisninger til hjemmel

Husdyrbrugloven – Lovbekendtgørelse nr. 520 af 1. maj 2019 om husdyrbrug og anvendelse af gødning m.v.

Husdyrgødningsbekendtgørelsen – Bekendtgørelse nr. 2243 af 29. november 2021 om miljøregulering af dyrehold og om opbevaring af husdyrgødning

Husdyrgodkendelsesbekendtgørelsen – Bekendtgørelse nr. 443 af 26. april 2023 om godkendelse og tilladelse m.v. af husdyrbrug

## Kopi af afgørelsen er sendt til følgende:

Styrelsen for Patientsikkerhed, E-mail: [stps@stps.dk](mailto:stps@stps.dk)

Danmarks Naturfredningsforening, E-mail: [dn@dn.dk](mailto:dn@dn.dk)

Danmarks Naturfredningsforening, Kalundborg afdeling, E-mail: [dnkalundborg-sager@dn.dk](mailto:dnkalundborg-sager@dn.dk)

Friluftsrådet, E-mail: [kreds14@friluftsradet.dk](mailto:kreds14@friluftsradet.dk)

Danmarks Sportsfiskerforbund, E-mail: [post@sportsfiskerforbundet.dk](mailto:post@sportsfiskerforbundet.dk)

og [lbt@sportsfiskerforbundet.dk](mailto:lbt@sportsfiskerforbundet.dk)

Lokalafdelingen af Danmarks Sportsfiskerforbund, E-mail: [vestsjaelland@sportsfiskerforbundet.dk](mailto:vestsjaelland@sportsfiskerforbundet.dk)

Dansk Ornitologisk Forening, E-mail: [natur@dof.dk](mailto:natur@dof.dk)

Lokalafdelingen af Dansk Ornitologisk Forening, E-mail: [kalundborg@dof.dk](mailto:kalundborg@dof.dk)

Det Økologiske Råd, E-mail: [husdyr@ecocouncil.dk](mailto:husdyr@ecocouncil.dk)

Arbejderbevægelsens Erhvervsråd, E-mail: [ae@ae.dk](mailto:ae@ae.dk)

Ferskvandsfiskeriforeningen for Danmark, E-mail: [nb@ferskvandsfiskeriforeningen.dk](mailto:nb@ferskvandsfiskeriforeningen.dk)

Danmarks Fiskeriforening, E-mail: [mail@dkfisk.dk](mailto:mail@dkfisk.dk)

Naturstyrelsen, E-mail: [nst@nst.dk](mailto:nst@nst.dk)

Greenpeace Danmark, E-mail: [info.dk@greenpeace.org](mailto:info.dk@greenpeace.org)

Miljøforeningen Havnsø-Føllenslev, E-mail: [info@miljohf.dk](mailto:info@miljohf.dk)

---

## Kontakt

Sagsansvarlig:  
Henrik Rasmussen  
Plan, Byg og Miljø

Kalundborg Kommune  
Holbækvej 141 B  
4400 Kalundborg

Telefon, direkte: 59 53 52 29