



MILJØTILLADELSE  
TIL HUSDYRBRUGET  
VENNING BYVEJ 6  
8920 RANDERS NV

# Registreringsblad - Miljøtilladelse

Hovedmatrikelnr. 4a Venning By, Ålum

Cvr. nr. 73022819

Ejer af landbruget og driftsansvarlig Bo Juncker Nielsen

Ansøger Venninggård v/Bo Junker Nielsen

Tilladelsesbetegnelse § 16 b, over 750 kg N-NH<sub>4</sub>/år

Tilsynsmyndighed: Randers Kommune

Sagsnummer 09.17.21-P19-2-22

Sagsbehandler Kristian Arnborg Nielsen

Tilladelsens dato 17. marts 2023

## Indhold

Registreringsblad - Miljøtilladelse.....	2
Resumé .....	5
Generelle forhold.....	5
Vilkår for tilladelse .....	7
Generelt .....	7
Anlæg.....	7
Bygningsudformning og placering .....	7
Produktionsareal og staldindretning .....	7
Gødningsopbevaring og -håndtering .....	8
Lugt .....	8
Støv .....	8
Støj.....	8
Fluebekæmpelse.....	10
Egenkontrol.....	10
KOMMUNENS VURDERING.....	11
Bedste tilgængelige teknik (BAT) .....	12
Kommunens vurderinger og bemærkninger.....	12
Placering .....	12
Kommunens vurderinger og bemærkninger.....	13
Natur .....	13
Kommunens vurderinger og bemærkninger.....	14
Lugt .....	15
Kommunens vurderinger og bemærkninger.....	16
Støv .....	16
Kommunens vurderinger og bemærkninger.....	16
Støj.....	17
Kommunens vurderinger og bemærkninger.....	17
Rystelser.....	18
Kommunens vurderinger og bemærkninger.....	18
Transport/vejforhold .....	18
Kommunens vurderinger og bemærkninger.....	19
Lys .....	20

Kommunens vurderinger og bemærkninger.....	20
Fluer og skadedyr.....	20
Kommunens vurderinger og bemærkninger.....	20
Afstandskrav .....	21
Kommunens vurderinger og bemærkninger.....	22
Opbevaring/ håndtering af husdyrgødning.....	24
Kommunens vurderinger og bemærkninger.....	24
Restvand / overfladevand.....	25
Kommunens vurderinger og bemærkninger.....	25
Affald.....	25
Kommunens vurderinger og bemærkninger.....	26
Olie- og kemikalier .....	26
Kommunens vurderinger og bemærkninger.....	26
Uheld.....	26
Kommunens vurderinger og bemærkninger.....	26
Offentliggørelse .....	27
Partshøring.....	27
Offentliggørelse af tilladelsen .....	27
Klagevejledning .....	27
Hvem kan klage? .....	27
Hvordan klager jeg? .....	28
Kan jeg blive fritaget for brug af Klageportalen? .....	28
Må tilladelse udnyttes, hvis den påklages? .....	28
Bilag: .....	30

## Resumé

Husdyrbruget har ansøgt om miljøtilladelse mhb. på lovliggørelse og udvidelse af en hesteproduktion.

Der tillades et produktionsareal på 1.446 m<sup>2</sup> i eksisterende bygninger og en eksisterende gyllebeholder med et overfladeareal på 231 m<sup>2</sup>. (se situationsplan bilag 1).

Der etableres ikke nye anlæg på husdyrbruget, men Hestestald 4 vurderes som nyopførsel, da den er opført og hidtil brugt uden tilladelser til husdyr.

Hestestald 1 vurderes som ny stald, da den indrettes i bygning, der ikke har været tilladt til dyrehold i de seneste 10 år.

I hestestald 3 øges produktionsarealet fra at omfatte hestebokse langs siderne til at være fuldt udnyttet som produktionsareal.

Miljøtilladelse efter stipladsmodellen betyder, at der må produceres det antal heste der efter dyrevelfærdsreglerne kan være på produktionsarealet.

Ejendommen fik ved tilladelse om skift af dyretyper i 2012 lov til at have 150 heste (300-500 kg).

Miljøtilladelsen stiller bl.a. vilkår om staldtype, dyretype og produktionsarealer. Der er endvidere stillet krav til håndtering af husdyrgødning, samt vilkår for at hindre støj- og fluegener.

Tilladelsen indeholder også dispensationer i forhold til afstandskrav til ferielejligheder, privat fællesvej, og naboejendom.

På baggrund af de stillede vilkår i miljøtilladelsen og de generelle regler for husdyrbrug vurderer Randers Kommune, at husdyrbruget ikke vil give anledning til uacceptable påvirkninger af omgivelserne, og at husdyrbruget vil kunne drives uden væsentlige gener for omgivelserne, når driften sker i overensstemmelse med disse regler.

## Generelle forhold

Randers Kommune godkender i henhold til § 16b, stk. 1 i Husdyrbrugloven<sup>1</sup> Venning Byvej 6, 8920 Randers NV. Tilladelsen gives på betingelse af, at de nærmere fastsatte vilkår i miljøtilladelsen overholdes.

Vilkårene i tilladelsen er som hovedregel kun stillet for de punkter, hvor tilsynsmyndigheden vurderer, at kravene skal være mere vidtgående end de generelle bestemmelser. Øvrig lovgivning - f.eks. den til enhver tid gældende

---

<sup>1</sup> Lovbekendtgørelse nr. 520 af 1. maj 2019 om husdyrbrug og anvendelse af gødning m.v.

Godkendelsesbekendtgørelse<sup>2</sup> og Husdyrgødningsbekendtgørelse<sup>3</sup> skal også overholdes og særlig bemærkes:

- At der på arealer hvor der kortvarigt er dyr, men som ikke medregnes som produktionsareal, skal foretages effektiv rengøring efter endt ophold (eks. ridehal, ridebane, udleveringsrum og service- og gangarealer m.v.), jf. § 38 i Godkendelsesbekendtgørelsen.

Ud over miljøtilladelsens vilkår og de generelle regler, skal driftsansvarlige desuden være opmærksom på følgende:

- At grundlaget for tilladelsen er den sidst indsendte ansøgning, skema nr. 233571, version 5.
- At ændring, etablering, eller renovering af bygninger, pladser, siloer, opbevaringstanke. m.v. i forhold til sidst indsendte ansøgning skal anmeldes til kommunen.
- At øvrige fornødne godkendelser eller tilladelser skal indhentes separat, herunder byggetilladelse samt udlednings- og nedsivningstilladelse til regnvand.
- At der er en udnyttelsesfrist på 6 år fra tilladelsen, er meddelt.
- At tilladelsen betragtes som udnyttet når evt. byggeri er afsluttet, samt ved enhver ændring, som er i overensstemmelse med tilladelsen, dvs. både ved hel og delvis udnyttelse af tilladelsen.
- At alle vilkår er gældende fra det tidspunkt, tilladelsen er udnyttet, medmindre andet er angivet.
- At tilladelsen eller dele heraf til hver en tid kan bortfalde, hvis den ikke har været udnyttet i en sammenhængende periode på 3 år.

I forbindelse med de generelle regler skal driftsansvarlige endvidere være opmærksom på reglerne vedr. dybstrøelse uden fast bund er skærpet med virkning fra 1. januar 2022.

---

<sup>2</sup> Bekendtgørelse nr. 2225 af 27. november 2021 om tilladelse og tilladelse m.v. af husdyrbrug.

<sup>3</sup> Bekendtgørelse nr. 2243 af 29. november 2021 om miljøregulering af dyrehold og om opbevaring og anvendelse af gødning.

# Vilkår for tilladelse

## Generelt

1. Husdyrbrugets indretning og drift skal miljømæssigt være i overensstemmelse med de oplysninger, der ligger til grund for tilladelsen, dog med de eventuelle ændringer der fremgår af vilkårene.
2. Eventuelt ejerskifte skal meddeles tilsynsmyndigheden senest 1 måned efter, det har fundet sted.

## Anlæg

### Bygningsudformning og placering

3. Bygningsflader og tage må ikke udføres i reflekterende materialer. Farver på bygningsdele og tage skal være dæmpede.
4. Der må ikke opsættes reklamer eller skilte på nogen af bygningsdelene.

### Produktionsareal og staldindretning

5. Den maksimale størrelse af produktionsarealer og fordeling af staldsystemer skal være i overensstemmelse med tabel 1 og situationsplan, bilag 1 og bilag 2:

Staldnavn	Staldstørrelse (m <sup>2</sup> )	Staldsystem	Produktionsareal (m <sup>2</sup> )
Hestestald 1	474	Heste, Dybstrøelse	474
Hestestald 2	197	Heste, Dybstrøelse	110
Hestestald 3	634	Heste, Dybstrøelse	634
Hestestald 4	228	Heste, Dybstrøelse	228
<b>Samlet produktionsareal</b>			<b>1.446</b>

Tabel 1: Fordeling af staldsystemer/produktionsarealer i de enkelte stalde

6. Der skal opretholdes en god staldhygiejne. Det skal bl.a. sikres, at foderarealer holdes tørre, at dyrene holdes rene, at støv og smudsbelægning i staldene fjernes, og at fodringssystemer holdes rene.

7. Hestestald 1 og Hestestald 3 skal være fuldstændig adskilt fra bygningen med lejligheder således at ikke kan ske spredning af luft fra staldene til bygningen med lejlighederne

## Gødningsopbevaring og -håndtering

8. Overfladeareal på husdyrbrugets beholder til flydende husdyrgødning må ikke overstige 231 m<sup>2</sup>.
9. I forbindelse med påfyldning af gyllevogn må der ikke spildes flydende husdyrgødning på jorden, således at der er fare for forurening af jord, grundvand, vandløb eller dræn.
10. Ved omlæsning til gyllevogn skal der anvendes gyllevogn med påmonteret kran, som svinger ind over tanken. Omlæsning til gyllevogn må ikke ske med fastmonteret pumpe eller tømmer med traktorpumpe el.lign., medmindre det sker på en tæt, befæstet påfyldningsplads med fald mod afløb til pumpebrønd el.lign.
11. Husdyrbruget skal altid have en opbevaringskapacitet for husdyrgødning inkl. vand fra befæstede arealer, svarende til mindst 6 måneders produktion. Opbevaringskapaciteten kan opfyldes ved skriftlig aftale om opbevaring på anden ejendom.

## Lugt

12. Såfremt der efter kommunens vurdering opstår væsentlige lugtgener, der skønnes at være større, end der kan forventes ifølge grundlaget for miljøvurderingen, kan kommunen meddele påbud om, at der skal indgives og gennemføres projekt for afhjælpende foranstaltninger.

## Støv

13. Såfremt der efter kommunens vurdering opstår væsentlige støvgener, der skønnes at være større, end der kan forventes ifølge grundlaget for miljøvurderingen, kan kommunen meddele påbud om, at der skal indgives og gennemføres projekt for afhjælpende foranstaltninger

## Støj

14. Husdyrbrugets bidrag til det udendørs støjniveau målt ved nabobeboelse i det åbne land må i intet punkt overstige følgende grænseværdier:



	Tidsinterval	Grænseværdi	Midlingstid
Hverdage	Kl. 07.00-18.00	55 dB(A)	8 timer
Lørdage	Kl. 07.00-14.00	55 dB(A)	7 timer
Lørdage	Kl. 14.00-18.00	45 dB(A)	4 timer
Søn- og helligdage	Kl. 07.00-18.00	45 dB(A)	8 timer
Aften	Kl. 18.00-22.00	45 dB(A)	1 time
Nat	Kl. 22.00-07.00	40 dB(A)	½ time

Tabel 2: Grænseværdier for støj

Støjbelastningen er det ækvivalente, korrigerede støjniveau i dB(A) målt eller beregnet i punkter 1,5 m over terræn. Referencetiden er det mest støjbelastede tidsrum i perioden. Støjens maksimalværdi må om natten ikke overstige 55 dB(A) ved boliger.

Brugen af landbrugsredskaber i marken er undtaget fra støjgrænserne.

Såfremt kommunen får begrundet mistanke om, at vilkårene om støjgrænser ikke er overholdt, forlanges det, at husdyrbruget foretager de nødvendige tiltag og efterfølgende fremsender dokumentation for, at støjgrænserne ikke er overskredet. Udgifterne hertil afholdes af husdyrbruget.

Dokumentationen skal ske i form af målinger og/eller beregninger foretaget i en periode, hvor husdyrbrugets støj under normale forhold er maksimal. Dokumentation vedrørende støj skal udføres efter gældende vejledninger fra Miljøstyrelsen, pt. nr. 5/1984, *Målinger af ekstern støj* og nr. 5/1993, *Beregning af ekstern støj fra virksomheder* eller Orientering nr. 9/1997.

Måling og beregning skal udføres af et målefirma, der er akkrediteret eller en person, der er certificeret til "miljømålinger – ekstern støj".

15. Hestene må ikke give anledning til støjgener ved de omkringliggende boliger, som er væsentlige efter tilsynsmyndighedens vurdering.
16. Erhvervmæssig kørsel til husdyrbruget med personbiler, varevogne, lastbiler og traktorer eller andre køretøjer med tilsvarende støjafgivelser må i perioden 22.00 – 7.00 ikke finde sted vest for de

respektive linjer angivet figuren i bilag 3. Dog er kørsel på den private fællesvej er ikke omfattet.

## Fluebekæmpelse

17. Der skal på ejendommen foretages en effektiv fluebekæmpelse og forebyggende foranstaltninger mod fluer. Fluebekæmpelse skal ske i overensstemmelse med de til enhver tid nyeste [retningslinjer for fluebekæmpelse](#).

## Egenkontrol

18. Til kontrol af driftsvilkårene og forudsætningerne for tilladelsen skal der årligt føres journal med nedenstående oplysninger:
  - a. Oplysninger om produktionsniveau, som Gødningsregnskab, eller lignende.

Egenkontroloplysninger skal opbevares i mindst 5 år og forevises på kommunens forlangende.

# KOMMUNENS VURDERING

Ansøger ønsker den fleksibilitet, der ligger i at komme over på stipladsmodellen. Miljøtilladelse efter stipladsmodellen betyder, at der må produceres det antal heste, der efter dyrevelfærdsreglerne kan være på produktionsarealet.

Der er ansøgt om tilladelse til et produktionsareal på 1.446 m<sup>2</sup> i eksisterende bygninger og en eksisterende gyllebeholder med et overfladeareal på 231 m<sup>2</sup>, (se situationsplan bilag 1).

Der etableres ikke nye anlæg på husdyrbruget, men Hestestald 4 vurderes som nyopførelse, da den er opført og hidtil brugt uden tilladelser.

Hestestald 1 vurderes som ny stald, da den indrettes i bygning, der ikke har været tilladt til dyrehold i de seneste 10 år.

I hestestald 3 øges produktionsarealet fra at omfatte hestebokse langs siderne til at være fuldt udnyttet som produktionsareal.

Miljøtilladelse efter stipladsmodellen betyder, at der må produceres det antal heste der efter dyrevelfærdsreglerne kan være på produktionsarealet.

Husdyrbruget har afgørelse om ikke-godkendelsespligt af 20. oktober 2012 om skift af dyretype, som omhandlede skift fra so- og hesteproduktion til ren hesteproduktion.

Der ud over er der landzonetilladelser fra 29. januar 2021 til ridebane og shelter og fra 6. juni 2011 til brug af tidligere svinestald/halmloft til servicebygning og lejligheder. Der er pt. forbud mod at benytte lejlighederne.

Husdyrbrugets emission af ammoniak beregnes ud fra størrelsen af produktionsarealet i staldene, samt overfladearealet af husdyrbrugets lagre af gødning. Husdyrbrugets emission af lugt beregnes alene ud fra størrelsen af produktionsarealet i staldene. Produktionsarealet er det areal i staldene, hvor dyrene kan opholde sig og har mulighed for at afsætte gødning. Service- og gangarealer kan, men skal ikke medregnes. I den forbindelse har kommunen foretaget en vurdering af, hvilke arealer der skal medregnes i produktionsarealet (Godkendelsesbekendtgørelsens bilag 3, pkt. C).

Det bemærkes, at kommunen (jf. Godkendelsesbekendtgørelsens § 34 stk. 2) ved vurderingen skal inddrage alle etableringer, udvidelser og ændringer af husdyrbruget, der er godkendt eller afgjort efter anmeldelse inden for de seneste 8 år.

Udover produktionen på dette husdyrbrug har ansøger husdyrproduktion på Gl. Viborgvej 312, 8920 Randers NV. Der er tale om adskilte husdyrbrug på

hver deres selvstændige ejendomme. Randers Kommune har derfor vurderet, at denne miljøtilladelse ikke skal omfatte produktionen på denne ejendom.

Det er oplyst at hesteavl er en væsentlig del af virksomhedens økonomi, og at avlen er derfor vigtig for virksomhedens fremdrift. Ansøger har derfor vurderet at udvidelsen vurderes at være erhvervsmæssig nødvendig.

Udover stutteri opstalter private heste på ejendommen og der undervises i ridning. Endvidere er der ferielejligheder på ejendommen.

## Bedste tilgængelige teknik (BAT)

Ansøger har redegjort for anvendelse af bedst tilgængelig teknik. Randers Kommune vurderer, at ansøger har truffet de nødvendige foranstaltninger for at forebygge og begrænse forureningen ved anvendelse af den bedste tilgængelige teknik (BAT), og at husdyrbruget med de generelle krav og de stillede vilkår i øvrigt kan drives på stedet uden at påvirke omgivelserne på en måde, som er uforenelig med hensynet til omgivelserne.

## Kommunens vurderinger og bemærkninger

### Ammoniak og staldindretning

I ansøgningssystemet, Husdyrgodkendelse.dk er der foretaget en beregning af det emissionsniveau (BAT-krav) for ammoniak, der er opnåeligt ved anvendelse af bedst tilgængelig teknologi. Der beregnes et samlet BAT-krav for husdyrbrugets anlæg (stalde og gødningslagre) ud fra emissionsfaktorerne i Godkendelsesbekendtgørelsens bilag 3.

Det samlede BAT-krav (inkl. lagre) er beregnet til 917 kg N/år. Husdyrbruget vurderes at leve op til det beregnede BAT-niveau, da husdyrbrugets samlede ammoniakfordampning er beregnet til 917 kg N/år, jf. ansøgningssystemet, Husdyrgodkendelse.dk.

Det er en forudsætning for ammoniakberegningerne, at husdyrbrugets stald er indrettet med de oplyste staldsystemer. Det er desuden en forudsætning, at størrelsen og fordelingen af husdyrbrugets produktionsareal, samt areal af opbevaringslagre er i overensstemmelse med det oplyste. Der er stillet vilkår i overensstemmelse hermed.

Endelig er det en forudsætning, at der er en god staldhygiejne, hvilket også stilles som vilkår.

## Placering

I forhold til Retningslinjerne i Kommuneplan 2021 er husdyrbrugets anlæg beliggende

- Delvist i et område, som er udpeget som særligt værdifulgt landbrugsområde, og delvist i område med særlige geologiske interesser
- I et område med særlige landskabelige interesser.
- uden for særlige kulturhistoriske interesseområder,
- uden for kirkebyggelinjer, fredninger, skovbyggelinjen, strandbeskyttelseslinjen, sø- og åbeskyttelseslinjen, fortidsmindebeskyttelseslinjen og beskyttede sten- og jorddiger,
- uden for lavbundsarealer, der kan genoprettes som vådområder,
- uden for naturområder og mulige naturområder, herunder også internationale naturbeskyttelsesområder.

## Kommunens vurderinger og bemærkninger

For geologiske og landskabelige interesseområder skal de landskabelige og geologiske interesser beskyttes og bevares, så landskabsværdierne og muligheden for at kunne erkende den geologiske landskabsdannelse ikke bliver sløret eller forsvinder.

Hestestald 4 er opført uden tilladelser. I forbindelse med denne afgørelse efter Husdyrbrugloven er det vurderet, at stalden ikke slører landskabets dannelsesformer eller landskabsværdier. Vurderingerne beror på at stalden ligger med eksisterende bygninger til tre sider og at der ikke vurderes at være foretaget særlige terrænreguleringer i forbindelse med at den er opført. Stalden vurderes erhvervsmæssig nødvendig for husdyrbruget.

For øvrige anlæg, der alle er af ældre dato, er der ikke udført vurdering af placering.

Jf. Godkendelsesbekendtgørelsens § 23, skal ny bebyggelse placeres i tilknytning til ejendommens hidtidige bebyggelsesarealer. Hestestald 4 er placeret i tilknytning til eksisterende bebyggelse.

## Natur

For projektet gælder følgende:

- Ammoniakemissionen fra det samlede anlæg, herunder lagre af husdyrgødning er beregnet til 917 g N/år i ansøgt drift og 326 kg N/år i nudrift og 8 års-drift.

- Nærmeste ammoniakfølsomme naturarealer af typen kategori 1-natur ligger i skov ved Fussing Sø, knap 1,2 km nordvest for anlæggene.
- Nærmeste ammoniakfølsomme naturareal af typen kategori 2-natur ligger ca. 2,6 km sydøst for staldanlæggene.
- Nærmeste ammoniakfølsomme naturareal af typen kategori 3-natur (mose) ligger ca. 240 m sydvest for anlæggene.

## Kommunens vurderinger og bemærkninger

### Det generelle beskyttelsesniveau

Husdyrbrugloven fastlægger, at husdyrbrug maksimalt må totalbelaste kortlagte habitatnaturtyper i internationale naturbeskyttelsesområder (kategori 1-natur) med 0,7 kg N/ha år, 0,4 kg N/ha år eller 0,2 kg N/ha år, afhængig af kumulation med andre husdyrbrug i nærområdet.

Totaldepositionen af ammoniak er i husdyrgodkendelse.dk beregnet til 0,0 kg N/ha år. Randers Kommune vurderer, at husdyrbrugets ammoniakemission ikke vil give anledning til en væsentlig miljøpåvirkning af kategori 1-natur.

For højmoser, lobeliesøer, heder større end 10 ha og overdrev større end 2,5 ha, som ligger uden for internationale naturbeskyttelsesområder (kategori 2-natur) er beskyttelsesniveauet en totaldeposition på 1,0 kg N/ha år.

Totaldepositionen af ammoniak er i husdyrgodkendelse.dk beregnet til 0,0 kg N/ha år. Randers Kommune vurderer, at husdyrbrugets ammoniakemission ikke vil give anledning til en væsentlig miljøpåvirkning af kategori 2-natur.

For øvrige heder, og overdrev samt moser og ammoniakfølsomme skove uden for internationale naturbeskyttelsesområder (kategori 3-natur) er beskyttelsesniveauet en merdeposition på 1,0 kg N/ha år.

Sidstnævnte beskyttelsesniveau kan dog ud fra en konkret vurdering fastsættes højere. Merdepositionen af ammoniak på mosen sydvest for anlæggene er i husdyrgodkendelse.dk beregnet til 0,2 kg N/ha år. Randers Kommune vurderer, at husdyrbrugets ammoniakemission ikke vil give anledning til en væsentlig miljøpåvirkning af kategori 3 natur.

For øvrig natur omfattet af Naturbeskyttelseslovens § 3, men ikke omfattet af ovennævnte kategorier, gælder, at udvidelsen ikke må medføre en tilstandsændring. Nærmeste § 3-naturområde er en sø beliggende ca. 240 m sydvest for anlægget. Merdepositionen af ammoniak er i husdyrgodkendelse.dk beregnet til 0,1 kg N/ha år. Randers Kommune vurderer, at husdyrbrugets ammoniakemission ikke vil give anledning til en væsentlig miljøpåvirkning af søen.

## Skærpet beskyttelsesniveau

### Påvirkninger fra staldanlægget:

Randers Kommune vurderer, at ammoniakdepositioner, som er lavere end Husdyrbruglovens beskyttelsesniveau ikke giver anledning til en væsentlig miljøpåvirkning, og at der derfor ikke er grundlag for at skærpe Husdyrbruglovens afskæringskriterier for kvælstofbelastning af naturarealer.

Med hensyn til arter, der er omfattet af Habitatdirektivets bilag IV, vurderer Randers Kommune, at der fra staldanlægget ikke vil ske en væsentlig påvirkning af disse arters levesteder, yngle- eller rasteplasser. Det tillægges vægt, at Randers Kommune ikke har kendskab til forekomst af disse arter indenfor en afstand af ca. 500 meter fra staldanlægget. I Nørreå ca. 500 m syd for anlæggene er der kendskab til oddere. Kommunen vurderer at depositionen af ammoniak fra husdyrbruget er uden betydning for oddere ved Nørreå. Kommunen har ikke kendskab til andre bilag IV arter inden 1.000 m fra

## Lugt

Ansøgningssystemet beregner, ud fra Husdyrbruglovens afskæringskriterier, en nødvendig minimumsafstand til byzone, beboelse i samlet bebyggelse og til beboelse udenfor samlet bebyggelse (lugtgeneafstande). Beboelser som ejes af ansøger selv og beboelser med landbrugspligt er ikke omfattet af Husdyrbruglovens beskyttelsesniveau. Samtidig beregnes en vægtet gennemsnitsafstand, hvor afstanden fra de enkelte stalde/staldafsnit til de før nævnte boligområder vægtes i forhold til lugtafgivelsen. Se tabel 3.

	Lugtgeneafstand (m)	Vægtet gennemsnitsafstand (m)	Adresse / by
Byzoneområde:	86	1.966	Ålum
Beboelse i samlet bebyggelse	45	92,4	Venning Byvej 4
Beboelse uden for samlet bebyggelse	Lugt er for lav til at geneafstand kan beregnes	224	Gl. Viborgvej 318

Tabel 3: Lugtgeneafstand sammenholdt med vægtet gennemsnitsafstand.

## Kommunens vurderinger og bemærkninger

Nærmeste byzone og nærmeste beboelse i samlet bebyggelse er beliggende væsentligt længere væk end geneafstanden. Husdyrgodkendelse kan ikke beregne geneafstanden for beboelse uden for samlet bebyggelse, men den vil alt andet lige altid være mindre end for beboelse i samlet bebyggelse. Dermed vil Husdyrbruglovens beskyttelsesniveau for lugt være overholdt for byzone, beboelse i samlet bebyggelse og beboelse uden for samlet bebyggelse.

Herudover bemærkes, at der periodisk kan forekomme lugtgener i forbindelse med omrøring og udbringning af gylle, som efter kommunens opfattelse almindeligvis må accepteres i landbrugsområder.

Husdyrbrugets øvrige aktiviteter vurderes ikke at give anledning til væsentlige lugtgener.

Det er Randers Kommunes samlede vurdering, at der ikke vil forekomme væsentlige lugtgener hos naboerne.

## Støv

Der kan forekomme støv fra kørsel på de omkringliggende arealer og veje ved staldanlæggene, endvidere vil der være en mindre støvgene i forbindelse med behandling af halm og af foder.

Der vil i det daglige være fokus på at minimere støvgener udenfor husdyrbruget, og i forbindelse med færdsel på ikke befæstede veje, vil man tage særligt hensyn til ejendomme beliggende langs med vejene, evt. ved at reducere farten så det støver mindre.

Afstanden fra anlægget til nærmeste nabobeboelse er ca. 30 m.

## Kommunens vurderinger og bemærkninger

Husdyrbruget og nabobeboelserne i umiddelbar nærhed, ligger i et område, der ifølge Randers Kommuneplan 2021 er udpeget som landbrugsområde. Gener fra landbrug i disse områder må, efter Randers Kommunes opfattelse, i reglen accepteres, hvis de kan henføres til almindelige landbrugsaktiviteter. Randers Kommune vurderer, at husdyrbruget kan drives således at støv fra derfra ikke vil give anledning til væsentlige gener for de omboende. I denne forbindelse

Der er sat vilkår vedr. eventuelle støvgener som måtte opstå.

Endvidere er vilkår vedr. transportveje til ejendommen med til at sikre mod støvgener for omboende.



# Støj

Der kan forekomme støjkilder fra:

- Transport til og fra ejendommen
- Periodevis støj i forbindelse med markdrift

Det tilstræbes, at støjende aktiviteter afholdes i tidsrummet 7-18. Dog med undtagelse af den periodevise markdrift, hvor virksomheden er afhængig af vejret.

For så vidt angår støj fra landbrugsmaskiner vil der dagligt forekomme kørsel, samt jævnlig transporter med lastbil. Herudover vil der forekomme sæsonbetonet kørsel ved gylleudbringning og markarbejde.

Støj søges generelt dæmpet ved valg af støjsvag teknologi og afskærmning, bl.a. ved at støjende maskiner som kompressor mm. placeres inden døre. Endvidere søges al unødigt tomgangskørsel undgået

Afstanden fra nærmeste driftsbygning til nabo er ca. 30 m.

## Kommunens vurderinger og bemærkninger

Husdyrbruget og nabobeboelserne ligger som tidligere nævnt i et område, der ifølge Kommuneplan 2021 for Randers Kommune er udpeget som landbrugsområde.

Husdyrbruget ligger relativt tæt på naboer mod vest og nord. Boligerne ligger i det åbne land. Der er derfor fastsat støjkrav svarende til område "Type 3 - Blandet bolig og erhverv" i støjvejledningen nr. 5 / 1984. Det bemærkes, at disse støjgrænser er anbefalet af Miljøstyrelsen for landbrugsvirksomheder i det åbne land.

Randers Kommune har stillet vilkår om maksimal støjbelastning i overensstemmelse med de anbefalede støjgrænser for at fastholde anlægget på et acceptabelt støjniveau for normale landbrugsaktiviteter.

Pga. af den nabonære beliggenhed vurderes det, at brug af køretøjer ved anlæggene inden for tidsrummet 22.00 – 7.00 kan give anledning til overskridelse af den maksimale natstøjgrænse på 55 dB(A) hos naboerne. Kommunen har i relation hertil stillet vilkår til sikring af at kørsel ved ejendommens anlæg ikke giver overskridelse af natstøjgrænsen. Kørsel på den private fællesvej er undtaget vilkåret, og vilkåret kun erhvervsmæssig kørsel.

Vilkåret er fastsat på baggrund af orienterende støjberegninger med følgende forudsætninger, ingen refleksion, ingen støjdæmpning fra bygninger, blødt

underlag ved kilde og modtager samt oplysninger om støj fra forskellige typer køretøjer jf. Støjdatabogen – Del 3 – Kørsel og intern transport, 1989. Der er regnet med en ubestemthed på 5 dB(A).

Klagenævnet har redegjort for, at der med henvisning til Miljøstyrelsens vejledninger ikke er vejledende støjgrænser for dyrehold, og at støj fra dyr mest hensigtsmæssigt reguleres i forhold til placering og afstand til de omkringboende eller ved at begrænse tidspunktet for støjpåvirkningen. Da Hestestald 2 ligger ca. 30 m fra nærmeste nabobeboelse er der fastsat et generelt vilkår om, at hestene ikke må give anledning til gener i omgivelserne, som efter tilsynsmyndighedens vurdering er væsentlige.

## Rystelser

Der kan muligvis forekomme vibrationer fra køretøjer i forbindelse med transporter.

## Kommunens vurderinger og bemærkninger

Det vurderes ikke aktuelt at stille krav til lavfrekvent støj, infralyd og vibrationer.

## Transport/vejforhold

Transport til og fra ejendommen sker med direkte adgang til den offentlige vej Gl. Viborgvej. Ved indkørslen til ejendommen fra Gl. Viborgvej findes er en enkelt beboelse. Der kan forekomme gyllekørsel mm. langs andre veje, hvor der ligger beboelser, og her vil der være opmærksomhed omkring transporten, hvilket omfatter henstillinger til maskinstation om at reducere fart og om at udvise generelt hensyn til naboer.

Størstedelen af transporterne er af gylle, foder og afhentning af dyr. Samlet set forventes der ingen stigning i antallet af transporter med det ansøgte projekt.

Transporterne forventes hovedsageligt at foregå på hverdage inden for normal arbejdstid, dvs. kl. 6-18, men kan til tider foregå i aften- og nattetimerne. Transport til og fra husdyrbruget vil altid foregå ved hensynsfuld kørsel. Derudover tilstræbes, at al tung transport gennemføres på hverdage indenfor normal arbejdstid.

I højsæsonen for gyllekørsel kan der køres uden for normal arbejdstid, men dette vil foregå under hensyntagen til naboernes nattesøvn, så kørsel tæt på naboerne så vidt muligt ikke foregår senere end kl. 22 eller tidligere end kl. 6 på hverdage og ikke senere end kl. 23 og tidligere end kl. 8 i weekender og på helligdage.

Da der er tale om gode til- og frakørselsforhold til ejendomme, og da der ikke sker en stigning i antal transporter, vurderes det på den baggrund, at transporter til og fra ejendommen ikke medfører væsentligt øgede gener for de omkringboende.

Transporter	Før godkendelse	Efter godkendelse
	Antal/år	Antal/År
Transport af tilskudsfoder	6	6
Halm	25	25
Wrap	50	50
Transporter med dyr	50	50
Afhentning af døde dyr	2	2
Levering af husdyrgødning	25	25
Udbringning husdyrgødning - gylle	50	50
Affald	26	26
Dieselole	6	6
Postbud/pakke transporter	20	20
Private personer til ridning eller køb af heste	200	200
Dyrlæge	10	10
Private gæster	20	20
Egen transport	1000	1000
Smed	12	12
Diverse transport i biler	250	250
Transporter i alt	1752	1752

## Kommunens vurderinger og bemærkninger

Af de oplyste kørsler vurderes knap 750 at være relateret til driften af husdyrbruget, heraf vurderes ca. 240 at være tunge transporter, mens hovedparten af de resterende kørsler er med personbiler.

Det samlede antal transporter relateret til driften af husdyrbruget (under 2-3 pr. dag i gennemsnit, og flest i personbiler) vurderes at være af begrænset

omfang. Under forudsætning af at transporterne foregår som oplyst vurderes generne for omboende ikke at være betydelige.

Vejen gennem ejendommens bygninger er en privat fællesvej, se bilag 2. Det bemærkes privat fællesvej ikke kan reguleres i miljøtilladelsen, men reguleres af Færdselsloven og håndhæves af politiet ligesom kørsel på offentligvej.

## Lys

Der vil være et vist lysudfald fra bygningernes vinduer, samt fra udendørsbelysning.

Lysset i staldene er tændt i forbindelse med ophold i staldene, og vil altid være slukket efter kl 20.

Lysset vil udelukkende være tændt på det niveau som enten er foreskrevet af anden lovgivning eller i det omfang det er nødvendigt i forbindelse med ophold i staldene.

Udendørsbelysning vil være tilkoblet bevægelsessensorer eller automatisk slukning.

Det ansøgte projekt vil ikke medføre mere belysning end i nudriften. Det forventes ikke, at ejendommens belysning vil påvirke omgivelserne i negativ retning.

## Kommunens vurderinger og bemærkninger

Da der udelukkende forekommer almindelig udendørs belysning og ikke opsættes kraftige projektører til belysning af bygninger, pladser m.v., vurderes der ikke, at opstå væsentlige lysgener for naboer eller trafik.

## Fluer og skadedyr

Bekæmpelse af skadedyr og fluer foretages efter Aarhus Universitet, Institut for Agroøkologi fastsatte retningslinjer.

Bekæmpelse af rotter foretages efter Aarhus Universitet, Institut for Agroøkologi retningslinjer. Desuden følges de forbyggende foranstaltninger, som er fastlagt i Bekendtgørelse om bekæmpelse af rotter mv.

Det vurderes, at der med ovenstående er opmærksomhed på at udføre en effektiv og tilfredsstillende flue- og skadedyrsbekæmpelse.

## Kommunens vurderinger og bemærkninger

Fluer i store mængder kan give anledning til gener hos naboer. For at undgå masseforekomster af fluer er det afgørende, at der på produktionsanlægget er en god gødningshåndtering og en generel god staldhygiejne.

Erfaringsmæssigt opstår større forekomst af fluer typisk på landbrug med dybstrølsessystemer og på utildækkede møddinger. Randers Kommune har stillet fastholdelsesvilkår om at fluebekæmpelse skal ske efter de gældende retningslinjer.

## Afstandskrav

Ifølge Husdyrbrugloven og Husdyrgødningsbekendtgørelsen må stalde og lignende, samt gødningsopbevaringsanlæg og ensilagepladser, ikke etableres inden for nærmere fastsatte afstande, jf. tabel 4.

Afstandskravene i Husdyrbruglovens §§ 6, 7 og 8 gælder for etablering, udvidelse eller ændring, der medfører øget forurening. Afstandskravene i Husdyrgødningsbekendtgørelsens § 22 gælder for etablering af beholdere til flydende husdyrgødning.

	Faktisk afstand	Min. krav til afstand
<b>Husdyrbruglovens § 6:</b> Nabobeboelse, byzone, sommerhusområde og lokalplanlagt område til boliger	32 m til beboelse på Venning Byvej 6.	50 m
<b>Husdyrbruglovens § 7:</b> Nærmere bestemte ammoniakfølsomme naturtyper	>1000 m	10 m
<b>Husdyrbruglovens § 8:</b> Ikke-almene vandforsyningsanlæg	>1000 m	25 m
<b>Husdyrbruglovens § 8:</b> Almene vandforsyningsanlæg	>1000 m	50 m
<b>Husdyrbruglovens § 8:</b> Vandløb (herunder dræn) og søer	<ul style="list-style-type: none"> <li>• Ca. 600 m til vandløb</li> <li>• Ca. 250 m til sø</li> <li>• Ca. 15 m (dræn øst for ridehal.</li> </ul>	15 m
<b>Husdyrbruglovens § 8:</b> Offentlig vej og privat fællesvej	Få meter, se bilag 2.	15 m
<b>Husdyrbruglovens § 8:</b> Levnedsmiddelvirksomhed	> 25 m.	25 m

<b>Husdyrbruglovens § 8:</b> Beboelse på samme ejendom	Ferielejligheder i bygning der støder op til Hestestald 1 og Hestestald 3.	15 m
<b>Husdyrbruglovens § 8:</b> Naboskel	Ca. 23 m (Fra hestestald 2 til Venning Byvej 4). Ca. 25 m (Fra Hestestald 1 til Gl. Viborgvej 318)	30 m
<b>Husdyrbruglovens § 8:</b> Åbne vandløb og søer >100 m <sup>2</sup>	-	100 <sup>1</sup> m
<b>Husdyrgødningsbekendtgørelsens § 22:</b> Nabobeboelse	-	300 <sup>2</sup> m
<b>Husdyrgødningsbekendtgørelsens § 22:</b> § 7 natur	-	300 <sup>3</sup> m

Tabel 4

<sup>1</sup>Gælder ved etablering af beholdere til flydende husdyrgødning.

<sup>2</sup>Gælder ved etablering af beholdere uden "fast overdækning" til flydende husdyrgødning fra svin og pelsdyr.

<sup>3</sup>Gælder ved etablering af beholdere uden "fast overdækning" til flydende husdyrgødning.

## Kommunens vurderinger og bemærkninger

### Husdyrbruglovens § 6:

Ifølge Husdyrbruglovens § 6 er der forbud mod at etablere husdyranlæg og gødnings- og ensilageopbevaringsanlæg på husdyrbrug samt foretage udvidelser og ændringer af husdyrbrug, hvis det medfører forøget forurening, inden for 50 m fra nabobeboelser, byzone, sommerhusområde eller lokalplanlagt område til boliger. Det eksisterende anlæg overholder ikke afstandskravet på 50 m til nærmeste bolig. Men da eksisterende staldareal ikke øges, ændres eller skal anvendes til andre dyretyper vurderes det, at det ikke medfører forøget forurening. Lovens § 6 er dermed overholdt.

### Husdyrbruglovens § 7:

Ifølge Husdyrbruglovens § 7 er der endvidere forbud mod at etablere, udvide og ændre husdyranlæg eller gødningsopbevaringsanlæg på husdyrbrug der ligger i en afstand på mindre end 10 meter til nærmere bestemt sårbar natur, jf. Husdyrbruglovens § 7. Som det fremgår af tabel 4, ligger bygningsdelene mere end 500 meter fra sårbar natur. Lovens § 7 er dermed overholdt.

Husdyrbruglovens § 8:

Afstandskravene gælder kun hvis der samtidig sker en forøgelse af forureningen fra den pågældende bygning (stald, gødningsopbevaringsanlæg og lignende).

Hestestald 1 og Hestestald 3 overholder ikke afstandskrav på 15 m til eksisterende ferielejligheder, der er indrettet i etagen oven på rytterstuen, jf. situationsplanen i bilag 1. Forureningen fra begge stalde øges. I hestestald 3 øges produktionsarealet, og i Hestestald 1 tillades produktionsareal etableret.

Der er søgt om dispensation fra afstandskrav til ferielejlighederne med henvisning til at der er tale om et hold af islandske heste der er udegående det meste af året og naturligvis i sommerhalvåret. Der er desuden tale om udnyttelse af eksisterende bygning til stald, og derfor er der ikke reelle alternative placeringer, da alle alternativer vil betyde at der skal bygges ny stald. Ferielejlighederne tilhører desuden ejer.

For Hestestald 1 er afstandskravet på 15 m til privat fællesvej ikke opfyldt. Fællesvejen ligger få meter nord for stalden. Der er søgt om dispensation for afstandskravet til privat fællesvej med henvisning til at der er 3 meter til vejen. Hestestald 1 etableres i en eksisterende bygning og der vil derfor ikke være tale om ændringer af den visuelle påvirkning eller oversigtsforholdene i forhold til vejen. Venning Byvej er desuden en gennemgående gammel vej, som i praksis udelukkende anvendes af ejerne af ejendommen og gæster til ejendommen. I det der er tale om anvendelse af eksisterende bygning og da der derfor ikke er reelle alternativer – alle alternativer vil betyde etablering af ny bygning – vurderes det at der kan gives dispensation for afstand til vej.

For hestestald 1 er afstandskravet på 30 m til skel til naboejendom ikke opfyldt, da stalden ligger 25 m fra skel til Gl. Viborgvej 319.

Der er søgt dispensation med henvisning til at der er tale om udnyttelse af eksisterende bygning til stald, og derfor er der ikke reelle alternative placeringer, da alle alternativer vil betyde at der skal bygges ny stald. Etableringen af stalden vurderes desuden uden praktisk betydning for brug af ejendommen Gl. Viborgvej 319.

Randers kommune dispenserer hermed for afstandskravene, jf. ovenstående. Dispensationerne gives i henhold til husdyrbruglovens § 9. stk 3.

I forbindelse med dispensationerne i forhold til bolig er der stillet vilkår om at staldene skal være fuldstændigt adskilte fra bygningen med lejligheder, således at ikke sker spredning af luft fra stalde til bygningen med lejlighederne.

Øvrige afstandskrav i Husdyrbruglovens § 8 er overholdt.

Husdyrgødningsbekendtgørelsens § 22:

Ifølge Husdyrgødningsbekendtgørelsens § 22 skal nye beholdere for flydende husdyrgødning fra svin og pelsdyr være forsynet med fast overdækning, hvis de er beliggende mindre end 300 m fra nabobeboelser.

Desuden skal alle nye beholdere for flydende husdyrgødning være forsynet med fast overdækning, hvis de er beliggende mindre end 300 m fra de i Husdyrbruglovens § 7 angivne naturtyper. I stedet for fast overdækning kan der anvendes en teknologi, der er optaget på Miljøstyrelsens teknologiliste, som en teknologi, der kan erstatte fast overdækning.

Der opføres ikke ny beholder for flydende husdyrgødning og afstandskravene er derfor ikke relevante.

## Opbevaring/ håndtering af husdyrgødning

Der er en gyllebeholder på ejendommen der anvendes til at opbevare gylle fra anden bedrift. Gyllebeholderen er etableret således at bund og vægge er tætte, og den kan modstå mekaniske, termiske og kemiske påvirkninger. Gyllebeholder tømmes regelmæssigt af hensyn til vedligeholdelse og inspektion.

Gyllevognene vil fyldes med sugestuds. Herved elimineres mulighederne for gyllespild i forbindelse med pumpefejl og påfyldning af gyllevogn. Anvendelse af sugestuds betragtes som den mest miljøforsvarlige måde at fylde gyllevognen.

Der produceres udelukkende dybstrøelse på ejendommen. I praksis anvendes de fleste stalde som løsdriftstalder da heste typisk er udegående. Den mængde dybstrøelse der produceres, bliver typisk kørt direkte til udbringning. I den periode hvor der ikke må udbringes fast møg direkte på marken vil dybstrøelsen blive tilført gylletanken.

## Kommunens vurderinger og bemærkninger

Randers Kommune vurderer, at der på husdyrbruget bør være en opbevaringskapacitet på mindst 6 måneder hestegødning. Dette for at undgå udkørsel under vejrmæssige forhold, som ikke egner sig til udbringning.

Kommunen har stillet vilkår om mindst 6 måneders opbevaringskapacitet, for at fastholde en miljømæssig forsvarlig opbevaringskapacitet på husdyrbruget.

Ved tømning af gyllebeholdere med fastmonterede pumper eller traktorpumpe er der ved overførslen til gyllevogn risiko for spild af flydende husdyrgødning og forøget risiko for uheld. Randers Kommune har derfor stillet vilkår om, at overpumpning af gylle til gyllevogn skal ske via hydraulisk sugekran på gyllevognen. Hvis der ønskes anvendt pumper, der er fastmonteret på gyllebeholdere eller traktorpumpe med pumperør, der er ført



ud over beholderkanten, skal der ved gyllebeholderen etableres en befæstet påfyldningsplads med fald mod afløb til opsamlingsbeholder.

## Restvand / overfladevand

Spildevandstyper	m <sup>3</sup> /år efter godkendelse	Afledes til	Renseforanstaltning
Rengøringsvand, drikkevandsspild mv.	0 m <sup>3</sup>	Gyllebeholder	Ingen
Sanitært spildevand fra beboelse	200 m <sup>3</sup>	Nedsivning	Septiktank

Tagvandet opsamles delvist, og den del der opsamles ledes til en lille havedam, hvorfra det nedsiver.

## Kommunens vurderinger og bemærkninger

Randers Kommune vurderer, at husdyrbrugets håndtering af restvand sker miljømæssigt forsvarligt og har ikke fundet anledning til at stille skærpende vilkår.

## Affald

Der er en meget begrænset affaldsproduktion på ejendommen. Ejendommen er tilmeldt dagrenovation.

Affaldsproduktionen fra driften består primært af tom emballage: pap, papir, plast og PE-plast fra bigbags samt jern og metal. Derudover vil der være jern, lysstofrør, elsparepærer med videre. Affald afhændes til kommunal modtagestation eller produkthandler.

Døde dyr overdækkes med presenning indtil de afhentes af destruktionsanstalt, DAKA. Afhentning sker løbende. Animalsk affald opbevares så der ikke opstår uhygiejniske forhold, indtil afhentning til autoriseret destruktionsanstalt. Normalt ved gylletanken.

## Kommunens vurderinger og bemærkninger

Randers Kommune vurderer, at husdyrbrugets håndtering af affald sker miljømæssigt forsvarligt, og at affaldshierarkiet er iagttaget.

I den forbindelse bemærkes, at virksomhedens affald skal sorteres, opbevares og bortskaffes i henhold til Randers Kommunes regulativ for bortskaffelse af erhvervsaffald.

Randers Kommunes regulativer og forskrifter på affaldsområdet og den generelle lovgivning vurderes at være tilstrækkelig til at sikre, at der ikke sker en væsentlig miljøpåvirkning som følge af virksomhedens affaldshåndtering.

## Olie- og kemikalier

Der anvendes ikke pesticider på ejendommen og der er én olietank.

### Kommunens vurderinger og bemærkninger

Indretning, etablering og drift af olietanke reguleres af Olietankbekendtgørelsen.

Randers Kommune vurderer, at Olietankbekendtgørelsens krav til indretning er tilstrækkelig til at minimere risikoen for spild/lækager ved evt. etablering af dieseltank på husdyrbruget.

## Uheld

Største risiko for uheld vurderes at kunne ske i forbindelse med følgende:

- Opbevaring og håndtering af flydende husdyrgødning.
- Opbevaring og håndtering af kemikalier og olieprodukter.

Der forekommer ikke oplag af stoffer i sådanne mængder, at husdyrbruget er omfattet af Risikobekendtgørelsen.

### Kommunens vurderinger og bemærkninger

Randers Kommune har stillet en række vilkår, der sammen med de generelle regler på området vurderes, at minimere risikoen for uheld eller skadelige virkninger, hvis der skulle ske uheld. Således er der bl.a. stillet vilkår til husdyrbrugets gødningshåndtering.

# Offentliggørelse

## Partshøring

Orientering om udkast til miljøtilladelse har været fremsendt til ejere samt beboere af beboelser inden for 86 m (svarende til geneafstand for byzone) fra ejendommens anlæg samt to ejendomme beliggende på Gl. Viborgvej, hhv. lige nord for anlæg på Venning Byvej 6 og ved østlig udkørsel fra Venning Byvej 6.

Orienteringen blev fremsendt den 2. marts 2023. Fristen til at kommentere udkastet var den 16. marts 2023. Der blev ikke modtaget bemærkninger.

## Offentliggørelse af tilladelsen

Tilladelsen bekendtgøres på Randers Kommunes hjemmeside [www.randers.dk](http://www.randers.dk) den 17. marts 2023, som er tilladelsens dato.

Følgende er underrettet om tilladelsen:

- Ansøger
- Konsulent
- Parter
- Danmarks Naturfredningsforening, [dnranders-sager@dn.dk](mailto:dnranders-sager@dn.dk)
- Danmarks Sportsfiskerforbund, [post@sportsfiskerforbundet.dk](mailto:post@sportsfiskerforbundet.dk)
- Danmarks Sportsfiskerforbund, lokalafdeling, [jankarnoe@gmail.com](mailto:jankarnoe@gmail.com)
- Det Økologiske Råd, [husdyr@ecocouncil.dk](mailto:husdyr@ecocouncil.dk)
- Dansk Ornitologisk Forening, [natur@dof.dk](mailto:natur@dof.dk)
- Lokalafdelingen Dansk Ornitologisk Forening, [randers@dof.dk](mailto:randers@dof.dk)
- Styrelsen for Patientsikkerhed, [TRnord@stps.dk](mailto:TRnord@stps.dk)

## Klagevejledning

Denne afgørelse kan påklages til Miljø- og Fødevarerklagenævnet jf. Husdyrbruglovens § 76.

## Hvem kan klage?

Denne afgørelse kan påklages til Miljø- og Fødevarerklagenævnet af:

- afgørelsens adressat,
- miljø- og fødevarerministeren, når væsentlige nationale eller internationale interesser er berørt, og
- enhver, der har en individuel, væsentlig interesse i sagens udfald.
- Foreninger og organisationer som nævnt i Husdyrbruglovens §§ 85-87

## Hvordan klager jeg?

Du klager via Klageportalen, som du finder på <http://www.borger.dk/> og [www.virk.dk](http://www.virk.dk). Klagen sendes herefter gennem Klageportalen til Randers Kommune.

Klagen skal være indgivet inden fire uger efter denne afgørelse er meddelt - **senest den 14. april 2023**. Er afgørelsen offentligt bekendtgjort, regnes klagefristen dog altid fra bekendtgørelsen. Klagen er indgivet, når den er tilgængelig for Randers Kommune i Klageportalen.

Når du klager, skal du betale et gebyr på kr. 900 for private. Virksomheder og organisationer skal betale et gebyr på 1.800 kr. Du betaler gebyret med betalingskort på Klageportalen.

Du kan læse mere om klagens behandling på [Miljø- og Fødevarerklagenævnets hjemmeside](#).

## Kan jeg blive fritaget for brug af Klageportalen?

Hvis du ønsker at blive fritaget for at bruge Klageportalen, skal du sende en begrundet anmodning herom til Randers Kommune via e-mail [landbrug@randers.dk](mailto:landbrug@randers.dk) eller med almindelig post til Randers Kommune, Teknik og Miljø, Laksetorvet, 8900 Randers C, att. Landbrug. Randers Kommune videresender anmodningen til Miljø- og Fødevarerklagenævnet, som beslutter, om du kan blive fritaget.

## Må tilladelse udnyttes, hvis den påklages?

Når en klage modtages i Miljø- og Fødevarerklagenævnet, bliver der oprettet en sag i nævnets journalsystem.

Sagens parter orienteres om Miljø- og Fødevarerklagenævnets sagsbehandlingstid, om persondataloven og om frist for fremsættelse af yderligere bemærkninger til sagen.

En klage over afgørelsen har ikke opsættende virkning, medmindre Miljø- og Fødevareklagenævnet bestemmer andet. Dette betyder, at afgørelsen straks kan tages i brug, men det sker på eget ansvar, da klageinstansen eventuelt kan ændre eller ophæve afgørelsen.

Hvis du vil indbringe afgørelsen for domstolene, skal det ske inden 6 måneder fra afgørelsen er meddelt jf. Husdyrbruglovens § 90.

Selvom der anlægges retssag, er man forpligtet til at rette sig efter Miljø- og Fødevareklagenævnets afgørelse, indtil domstolen måtte bestemme noget andet.

# Bilag:

## Bilag 1: Situationsplan



Halmladen ligger ikke på Venning Byvej 6 og er derfor ikke omfattet af denne tilladelse. Se bilag 3.

Bilag 2: Indretning af vestligste bygning (Hestestald 2/lade jf. bilag 1)

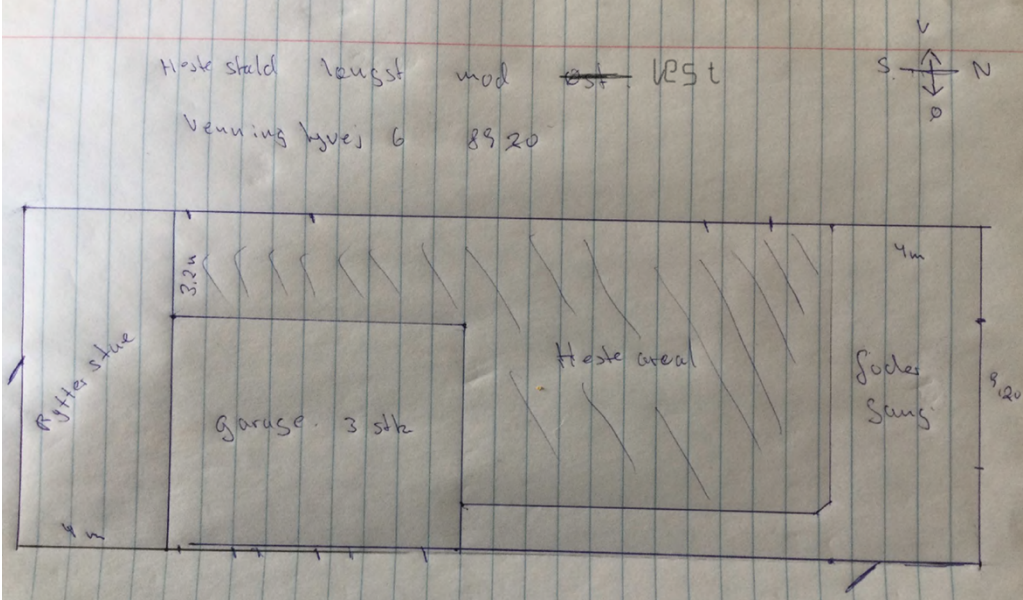

Bilag 3:



Afstandsgrænser (røde streger) for brug af forskellige typer køretøjer i perioden kl. 22.00 – 7.00. Privat fællesvej angivet med blå streg. Ejendomsskel angivet med grønne streger-