



Dato: 1. juli 2024

Sag: 24/10208

Brian Toft Nielsen
Læborg Kirkevej 21
Nyby
6600 Vejen

Kontakt: Helle Kalmayer Hansen
Telefon: 7996 6177
Mail: Anvend sikker post

Afgørelse om ikke-godkendelsespligtig ændring af tidligere godkendt projekt på Læborg Kirkevej 21, 66 Vejen.

Vejen Kommune har vurderet, at ændret staldindretning og placering kan gennemføres uden fornyet godkendelse i henhold til Husdyrbrugloven¹, da ændringen ikke indebærer ”forøget forurening”.

Vilkår i miljøtilladelsen fra 7. januar 2020 er stadig gældende. Tabel i vilkår 3 erstattes af nedenstående tabel.

Nr.	Anvendelse	Størrelse	Areal med ammoniakfordampning	Staldsystem	Dyr
2	Klimastald	596 m ²	470 m ²	Delvis spaltegulv, 25-49 % fast gulv	Flexgruppe***
3	Klima pavillon	70 m ²	44 m ²	Fulldrænet gulv (kummer under hele arealet)	Flexgruppe****
4	Drægtighed	356 m ²	356 m ²	Dybstrøelse + spaltegulv*	Søer
5	Drægtighed	632 m ²	622 m ²	Dybstrøelse + spaltegulv*	Søer
6	Løbeafdeling	571 m ²	151 m ² 168 m ²	Delvis spaltegulv* Delvis spaltegulv**	Søer
8	Drægtighed ^A	913 m ³	171 m ² 351 m ² 166 m ²	Delvis spaltegulv* Delvis spaltegulv* Kassestier, delvis spaltegulv	Søer Søer Søer
9	Farestald ^A	1.572 m ²	1.141 m ²	Kassestier, delvis spaltegulv	Søer
10	Klimastald	1.218 m ²	837 m ²	Toklimastald, delvis spaltegulv	Smågrise
11	Klima pavillon	80 m ²	72 m ²	Fulldrænet gulv	Flexgruppe****
12	Gyllebeholder	2.500 m ³	635 m ²	Fast overdækning	
13	Gyllebeholder	3.500 m ³	723 m ²	Fast overdækning	

* Løsgående dyr. ** Individuel opstaldning.
 *** Søer, diegivende, Kassestier; Søer, gøle og drægtige, Individuel opstaldning; Søer, gøle og drægtige, Løsgående; Smågrise, To-klimastald.
 **** Søer, diegivende, Kassestier; Søer, gøle og drægtige, Individuel opstaldning; Smågrise, Drænet gulv + spalter (50 %/ 50%).
^ADer er etableret gyllekøling i de 2 stalde, som fungerer fælles ud fra vilkår i 2020-miljøgodkendelse.

¹ Lovbekendtgørelse om husdyrbrug og anvendelse af gødning m.v., LBK nr. 520 af 01/05/2019.

Kommunens afgørelse gælder for det konkrete projekt. Hvis der sker ændringer i grundlaget for kommunens vurdering, skal du indsende en ny ansøgning til kommunen. Dette gælder for eksempel ændringer i forhold til det ansøgte produktionsareal, stald- og/eller dyretype.

Afgørelsen omfatter alene forholdet til Husdyrbrugloven. Øvrige relevante tilladelser og godkendelser skal indhentes særskilt.

Offentliggørelse og klageadgang

Kommunens afgørelse bliver offentliggjort på kommunens hjemmeside 2. juli 2024.

Desuden er afgørelsen sendt til organisationer og myndigheder, der fremgår af afsnittet "Øvrige forhold".

Der kan klages over kommunens afgørelse til Miljø- og Fødevareklagenævnet senest **30. juli 2024**.

Se mere om klagereglerne i den vedlagte klagevejledning.

Udnyttelse af afgørelsen

I kan udnytte afgørelsen uanset eventuelle klager, men I skal være opmærksomme på, at dette ikke begrænser Miljø- og Fødevareklagenævnets mulighed for at ændre eller ophæve Vejen Kommunes afgørelse.

Redegørelse for projektet

Grundlag for sagsbehandling

- Vejen Kommunes miljøgodkendelse af 7. januar 2020.
- Anmodning om ændret staldindretning m.m. af 19 juni 2024.
- Indsendte beregninger (scenarie skema nr. 246001) udført i ansøgningsystemet.

Projektet

Projektet omhandler følgende ændringer:

- Tidligere godkendt smågrisestald (to-klima, delvist fast gulv) etableres ikke.
- Tidligere godkendt smågrisestald (to-klima, delvist fast gulv) indrettes til søer og smågrise (25-49 % fast gulv) – godkendes med flexgruppe.
- Staldområde godkendt til slagtesvin (25-49 % fast gulv) indrettes til søer (kassestier, delvist fast gulv).
- Godkendt klima-pavillon til smågrise (delvist fast gulv) indrettes til søer og smågrise (fulddrænet gulv) – godkendes med flexgruppe.
- Opførelse af ny klima-pavillon på 44 m² indrettes til søer og smågrise (fulddrænet gulv).

Den samlede ammoniakfordampning fra ejendommen falder med 30,9 kg N/ha/år i forhold til 2020 godkendelsen.

Nedenstående figurer og tabeller viser den tidligere godkendte placering af staldene og den nye ønskede placering.

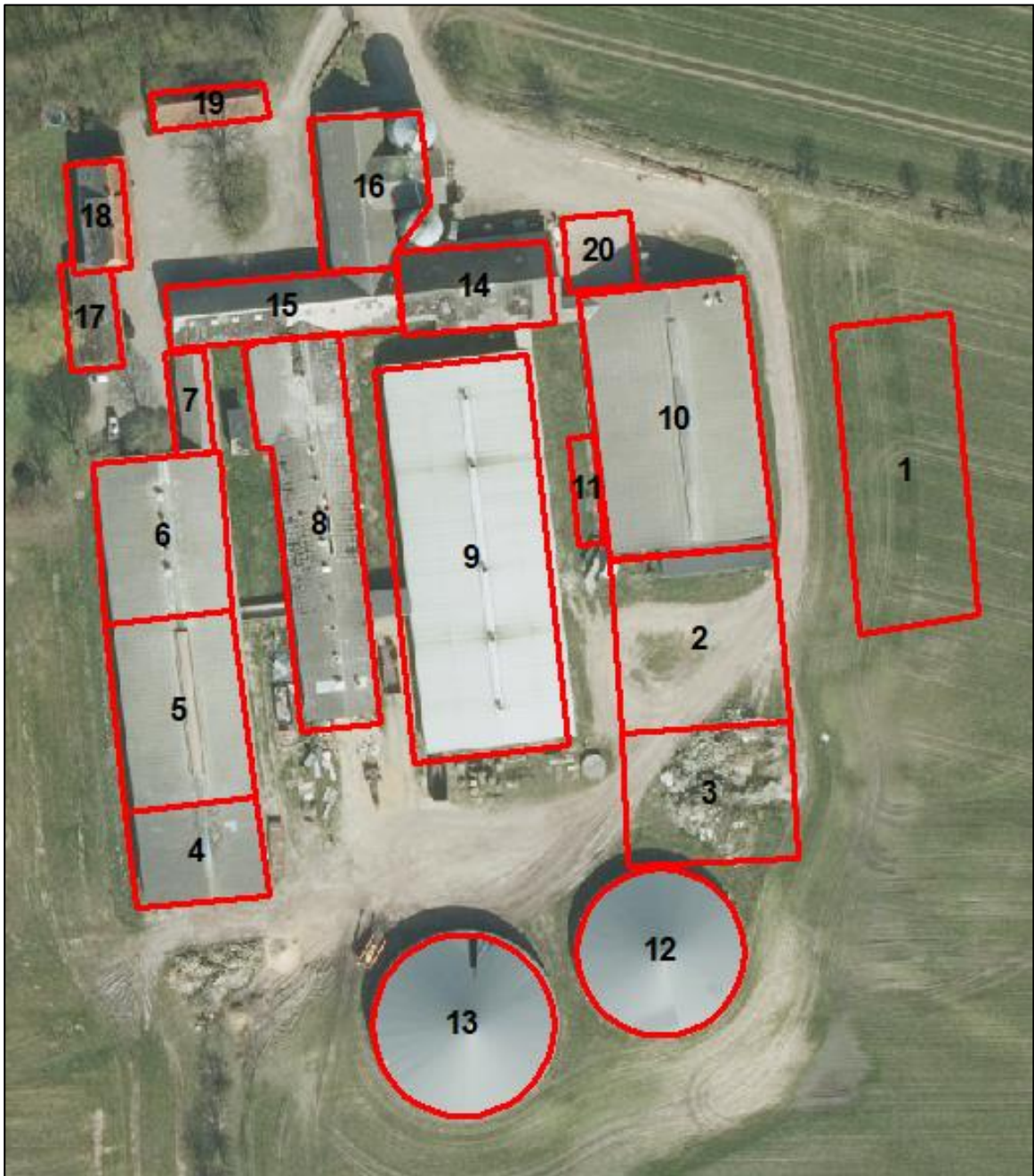

Figur 1. Tidligere godkendt placering og størrelse af anlæg på Læborg Kirkevej 21.

Nr.	Anvendelse	Størrelse	Areal med ammoniakfordampning	Staldsystem	Dyr
1	Halmfade	1.000 m ²	--	Uden bund (i første omgang)	--
2	Klimastald	596 m ²	475 m ²	Toklimastald, delvis spaltegulv	Smågrise
3	Klimastald	629 m ²	629 m ²	Toklimastald, delvis spaltegulv	Smågrise
4	Drægtighed	356 m ²	356 m ²	Dybstrøelse + spaltegulv*	Søer
5	Drægtighed	632 m ²	622 m ²	Dybstrøelse + spaltegulv*	Søer
6	Løbeafdeling	571 m ²	151 m ² 168 m ²	Delvis spaltegulv* Delvis spaltegulv**	Søer
7	Mellemgang	100 m ²	--		
8	Polte og Drægtighed	913 m ³	171 m ² 351 m ² 197 m ²	Delvis spaltegulv* Delvis spaltegulv* Delvis spaltegulv, 50-75 fast gulv	Søer Søer Polte/slagtesvin
9	Farestald	1.572 m ²	1.141 m ²	Kassestier, delvis spaltegulv	Søer
10	Smågrise	1.218 m ²	837 m ²	Toklimastald, delvis spaltegulv	Smågrise
11	Klimapavillion	80 m ²	72 m ²	Toklimastald, delvis spaltegulv	Smågrise
12	Gyllebeholder	2.500 m ³	635 m ²	Fast overdækning	
13	Gyllebeholder	3.500 m ³	723 m ²	Fast overdækning	
14	Foderlade	440 m ²	--		
15	Lager	350 m ²	--		
16	Foderlade	280 m ²	--		
17	Værksted	140 m ²	--		
18	Stald/garage	145 m ²	--		
19	Stuehus	--	--		
20	Møddingsplads	140 m ²		Ej gødning – Vaskeplads m.m.	

*Løsgående dyr; **Individuel opstaldning.

Tabel 1. Ejendommens indretning samt fordeling af dyr, jf. godkendelse fra 2020. Bygningsnumre jf. figur 1.

Der ansøges om følgende ændringer på ejendommen:



Figur 2. Ny placering af anlæg på Læborg Kirkevej 21.

Nr.	Anvendelse	Størrelse	Areal med ammoniakfordampning	Staldsystem	Dyr
1	Halmfade	1.000 m ²	--	Uden bund (i første omgang)	--
2	Klimastald	596 m ²	470 m ²	Delvis spaltegulv, 25-49 % fast gulv	Flexgruppe***
3	Klima pavillon	70 m ²	44 m ²	Fulldrænet gulv (kummer under hele arealet)	Flexgruppe****
4	Drægtighed	356 m ²	356 m ²	Dybstrøelse + spaltegulv*	Søer
5	Drægtighed	632 m ²	622 m ²	Dybstrøelse + spaltegulv*	Søer
6	Løbeafdeling	571 m ²	151 m ² 168 m ²	Delvis spaltegulv* Delvis spaltegulv**	Søer
7	Mellemgang	100 m ²	--		
8	Drægtighed ^A	913 m ³	171 m ² 351 m ² 166 m ²	Delvis spaltegulv* Delvis spaltegulv* Kassestier, delvis spaltegulv	Søer Søer Søer
9	Færestald ^A	1.572 m ²	1.141 m ²	Kassestier, delvis spaltegulv	Søer
10	Klimastald	1.218 m ²	837 m ²	Toklimastald, delvis spaltegulv	Smågrise
11	Klima pavillon	80 m ²	72 m ²	Fulldrænet gulv	Flexgruppe****
12	Gyllebeholder	2.500 m ³	635 m ²	Fast overdækning	
13	Gyllebeholder	3.500 m ³	723 m ²	Fast overdækning	
14	Foderlade	440 m ²	--		
15	Lager	350 m ²	--		
16	Foderlade	280 m ²	--		
17	Værksted	140 m ²	--		
18	Stald/garage	145 m ²	--		
19	Stuehus	--	--		
20	Møddingsplads	140 m ²		Ej gødning – Vaskeplads m.m.	
21	Udleveringsrampe				

* Løsgående dyr.
** Individuel opstaldning.
*** Søer, diegivende, Kassestier; Søer, golde og drægtige, Individuel opstaldning; Søer, golde og drægtige, Løsgående; Smågrise, To-klimastald.
**** Søer, diegivende, Kassestier; Søer, golde og drægtige, Individuel opstaldning; Smågrise, Drænet gulv + spalter (50 %/ 50%).
^ADer er etableret gyllekøling i de 2 stalde, som fungerer fælles ud fra vilkår i 2020-miljøgodkendelse.

Tabel 2 Ejendommens indretning samt fremtidig fordeling af dyr. Oversigt over ændring af godkendte bygninger på ejendommen - Bygningsnumre jf. figur 2.

Produktionens omfang

Der ændres ikke i dyretype forhold til eksisterende godkendelse – bortset fra at der er sket ændret indretning ift. enkelte staldafsnit og mindre anvendelse af flex-gruppe.

Ændret indretning i stald 8, hvor gyllekøling er kørt sammen med eksisterende gyllekølingsanlæg. I stedet for 2 nye stalde etableres der en klimacontainer og muligvis ny stald til søer og smågrise. Eksisterende klimacontainer har ændret placering i forhold til det godkendte. Se figur 1 og 2 for de planlagte ændringer.

Beskyttelse af jord, grundvand, overfladevand og natur

Ved ændret størrelse og placering af staldanlæg ændres afstandene til de omkringliggende naturpunkter. Der er udført beregninger i ansøgningssystemet, der viser uændret eller reduceret påvirkning og den samlede emission falder fra 4.679,9 til 4.677,3 kg N/år.

Der sker således ingen øget påvirkning til ammoniakfølsomme naturtyper som følge af ændringen.

Dette bevirker, at der ikke er behov for at stille yderligere vilkår end de allerede givne.



Håndtering og opbevaring af affald

Der vil ikke ske en ændring af håndtering og opbevaring af affald, der gør at der skal stilles yderligere vilkår end de allerede givne.

Begrænsning af eventuelle gener for naboer (lugt-, støj-, støv-, flue- eller lysgener).

Der er udført beregninger på lugt i ansøgningssystemet som viser, at geneafstandene falder efter projektændringerne. Den samlede lugtemissionen falder ligeledes fra 41.627 LE/s (79.980 OU/s) til 32.624 LE/s (64.649 OU/s).



Lugtberegning FØR ændring (2020 godkendelse):

Bebyggelse	Kumulation	Model	Ukorrigeret geneafstand (m)	Korrigeret geneafstand (m)	Vægtet gennemsnitsafstand (m)	Genekriterie overholdt
 Kærvej 14	0	FMK	204	204	749,7	Ja
 Ribe-Vejle Landevej 17	0	NY	508,9	508,9	921,7	Ja
 Drostrup By, Læborg	0	NY	694,5	694,5	2754	Ja

Forklaring til samlet resultat af lugtberegning
* Geneafstanden fra NY modellen er 0, selvom der er en faktisk lugt fra staldgruppen. Dette skyldes at lugten er for lav til at lugtspredningen kan beregnes.

Konsekvenszone: 946 m

Lugtberegning EFTER ændring (ikke godkendelsespligtig ændring):

Bebyggelse	Kumulation	Model	Ukorrigeret geneafstand (m)	Korrigeret geneafstand (m)	Vægtet gennemsnitsafstand (m)	Genekriterie overholdt
 Kærvej 14	0	FMK	179,6	179,6	747,5	Ja
 Ribe-Vejle Landevej 17	0	NY	398,4	398,4	916,2	Ja
 Drostrup By, Læborg	0	FMK	568,1	568,1	2760,7	Ja

Forklaring til samlet resultat af lugtberegning
* Geneafstanden fra NY modellen er 0, selvom der er en faktisk lugt fra staldgruppen. Dette skyldes at lugten er for lav til at lugtspredningen kan beregnes.

Konsekvenszone: 812 m

Vejen Kommune vurderer, at der ved de ønskede ændringer ikke vil ske stigninger på områder, der vedrører støv, støj, energi- og vandforbrug, skadedyr m.m.

Vejen Kommune vurderer, at der ikke er forhold vedrørende gener for naboer, der gør at der skal stilles yderligere vilkår end de allerede givne.

Den beregnede konsekvenszone er kortere end i tidligere afgørelse, og derved er der ikke flere omkringboende, der berøres end tidligere.

Hensynet til landskabelige værdier og rekreative områder.

De nye bygninger placeres på samme område som det allerede godkendte. Der etableres mindre stalde, så det vurderes, at det samlede anlæg vil syne mindre dominerende i landskabet.

Ejendommen vurderes til fortsat at fremstå som en samlet enhed.

Vejen Kommune vurderer, at der ikke er forhold, der gør at der skal stilles yderligere vilkår end de allerede givne.

BAT for ejendommen

Miljøstyrelsens vejledende BAT-niveau er stadig opfyldt efter de ønskede ændringer.

Samlet vurdering

Vejen Kommune vurderer, idet der ikke sker nogen merforurening og ingen øgede gener i forbindelse med de ønskede ændringer, at disse kan foretages indenfor gældende miljøgodkendelse, og dermed meddeles der "ikke godkendelsespligt" til de ønskede projektændringer.

Tabel 2 som angiver ejendommens godkendte produktionsareal, erstatter tabeller i eksisterende godkendelse.

Øvrige forhold

Kopimodtagere af afgørelse

Hoffmann Miljø, hanne@hoffmannmiljo.dk

Styrelsen for Patientsikkerhed, Tilsyn og Rådgivning Vest, trvest@stps.dk

Danmarks Sportsfiskerforbund, Skyttevej 4, 7182 Bredsted post@sportsfiskerforbundet.dk

Danmarks Fiskeriforening, Nordensvej 3, Taulov, 7000 Fredericia mail@dkfisk.dk

Ferskvandsfiskeriforeningen for Danmark, Formand Niels Barslund, Vormstrupvej 2, 7540 Haderup
nb@ferskvandsfiskeriforeningen.dk

Danmarks Naturfredningsforening, Masnedøgade 20, 2100 København Ø dnvejen-sager@dn.dk

Rådet for Grøn Omstilling, Blegdamsvej 4B, 2200 København N info@rgo.dk

Lokalafdeling Friluftsrådet for Vejen Kommune: vejen@friluftsraadet.dk

Friluftsrådet, Scandiagade 13, 2450 København SV, lokalpolitisk afd. lokalraad@friluftsraadet.dk

Dansk Ornitologisk forening, Vesterbrogade 140, 1620 København V, lokalkontoret vejen@dof.dk

Foreningen Greenpeace Danmark, Njalsgade 21G 2.sal, 2300 København, info.dk@greenpeace.org

Museet på Sønderkov, post@sonderskov.dk

Venlig hilsen

Helle Kalmayer Hansen

Agronom

Vedlagt: Bilag 1. Klagevejledning

Bilag 1.

Klagevejledning, jf. "Husdyrbrugloven" LBK nr. 520 af 01.05.2019.

Hvilke afgørelser, tilladelser og miljøgodkendelser kan påklages

Alle afgørelser, der er truffet af kommunen med hjemmel i "Husdyrbrugloven" eller regler, der er fastsat med hjemmel i loven, kan jf. § 76 påklages til Miljø- og Fødevarerklagenævnet.

Hvem kan klage

Klageberettiget er enhver med væsentlig interesse i sagens udfald, miljøministeren samt visse landsdækkende organisationer, jf. §§ 84-87.

Til hvem skal der klages

Der skal klages via den elektroniske klageportal. Vejledning: www.naevneneshus.dk.

Miljø- og Fødevarerklagenævnet skal som udgangspunkt afvise en klage, der kommer uden om Klageportalen, hvis der ikke er særlige grunde til det. Hvis du ønsker at blive fritaget for at bruge Klageportalen, skal du sende en begrundet anmodning til den myndighed, der har truffet afgørelse i sagen. Myndigheden videresender herefter anmodningen til Miljø- og Fødevarerklagenævnet, som træffer afgørelse om, hvorvidt din anmodning kan imødekommes.

Klagefrist

Klagen skal være indgivet senest 4 uger efter, at afgørelsen, tilladelsen eller miljøgodkendelsen er meddelt. Er afgørelsen offentligt bekendtgjort f.eks. ved annoncering, regnes klagefristen fra bekendtgørelsen, jf. § 79. En klage anses for at være indgivet, når den er tilgængelig for Vejen Kommune i Klageportalen.

Gebyr

Det er en betingelse for Miljø- og Fødevarerklagenævnets behandling af en klage, at den, der klager, indbetaler et gebyr. Gebyret er på 900 kr. for private og 1.800 kr. for virksomheder og organisationer (2016 niveau, gebyret indeksreguleres hvert år). Gebyret betales enten direkte med betalingskort eller der sendes en opkrævning. Miljø- og Fødevarerklagenævnet vil ikke påbegynde behandlingen af klagen, før gebyret er modtaget. Vejledning om gebyrordningen kan findes på nævnets hjemmeside (www.naevneneshus.dk). Gebyret tilbagebetales, hvis den, der klager, får helt eller delvis medhold i klagen.

Domstolsprøvelse

Hvis afgørelsen ønskes indbragt for domstolene, skal dette ske inden 6 måneder efter, at afgørelsen er offentliggjort, jf. § 90.

Opsættende virkning

En klage over en afgørelse har ikke opsættende virkning på retten til at udnytte tilladelsen eller miljøgodkendelsen, medmindre Miljø- og Fødevarerklagenævnet bestemmer andet.

Tilladelsen/godkendelsen må ikke udnyttes, hvis den indeholder placering af driftsbygninger væk fra de øvrige driftsbygninger, jf. § 81. Dette vil være angivet i afgørelsen.

Udnyttelse af en tilladelse eller miljøgodkendelse kan kun ske under opfyldelse af vilkårene, som er fastsat i tilladelsen eller miljøgodkendelse.