



MILJØGODKENDELSE



**Husdyrbruget Flintegård
Gammel Vråvej 32,
9382 Tylstrup**



Dato for godkendelsen:	10. december 2021
Husdyrbruget:	Flintegård
CHR-nr.	92434
CVR-nr:	40122540
Matr.nr., ejerlav	2bf - Vrå Hgd., Ajstrup m.fl.
Husdyrbrugets adresse:	Gammel Vråvej 32, 9382 Tylstrup
Ejer af husdyrbruget:	Poul Faurholt Jensen, Luneborgvej 134, 9382 Tylstrup
Ansøger:	Poul Faurholt Jensen
Konsulent:	Tina Madsen
Tilsynsmyndighed:	Aalborg Kommune Miljø- og Energiforvaltningen LandMiljø Stigsborg Brygge 5 9400 Nørresundby
Sagsbehandler på godkendelsen	Helle Paludan Pedersen/ Irene Overgaard Larsen
Sagsnummer:	2021-040217
skemanr. husdyrgodkendelse.dk	227547

Læsevejledning

Miljøgodkendelsen indeholder en vurdering af miljøpåvirkningerne, samt diverse relevante bilag og kort. I miljøvurderingen gøres der rede for konsekvenserne af det ansøgte projekt ved vurdering af påvirkningen for omkringboende og miljøet i bred forstand herunder bl.a. natur og landskab.

Miljøgodkendelsen tager udgangspunkt i gældende love og vejledninger vedrørende husdyrbrug og indeholder vilkår for husdyrbrugets indretning, drift og kontrol. Godkendelsen med tilhørende vilkår er givet på baggrund af de oplysninger, der fremgår af miljøkonsekvensrapporten, det digitale ansøgnings-skema samt yderligere supplerende materiale.

I godkendelsen er følgende definitioner anvendt:

Husdyrbrug: Anlæg, som anvendes til produktion af husdyr såsom stalde, gødnings- og ensilageopbevaringsanlæg og andre driftsbygninger m.v., som ligger på samme ejendom.

Produktionsareal: Det areal i bygningerne, hvorpå dyrene kan opholde sig og har mulighed for at afsætte gødning, Det omfatter ikke arealer, som dyrene kun har kortvarig adgang til såsom fx malkestalde og udleveringsrum. Ikke fast placerede husdyranlæg, som f.eks. mobile stalde og flytbare læskure samt indhegninger opfattes ikke som produktionsareal.

INDHOLDSFORTEGNELSE

1	Meddelelse om miljøgodkendelse	4
1.1	<i>Afgørelse</i>	4
1.2	<i>Tidligere meddelte afgørelser</i>	5
1.3	<i>Meddelelsespligt.....</i>	5
1.4	<i>Gyldighed og retsbeskyttelse.....</i>	5
1.5	<i>Offentlighed</i>	6
1.6	<i>Offentliggørelse</i>	6
1.7	<i>Klagevejledning</i>	6
1.8	<i>Andre godkendelser, godkendelser og dispensationer.....</i>	7
2	Beskrivelse af projektet og vilkårsliste	8
2.1	<i>Beskrivelse af projektet.....</i>	8
2.2	<i>Begrundelse for de stillede vilkår</i>	8
2.3	<i>Vilkårsliste</i>	9
3	Bæredygtighed.....	14
4	Bilagsliste.....	15

1 Meddelelse om miljøgodkendelse

1.1 Afgørelse

Aalborg Kommune meddeler miljøgodkendelse af husdyrbruget på Gammel Vråvej 32, 9382 Tylstrup.

Ansøgningen er behandlet i henhold til Husdyrbrugloven § 16 a, stk. 2¹ og på grundlag oplysningerne i den indsendte miljøkonsekvensrapport samt skema nr. 227547, version 2, som beregnet i www.husdyrgodkendelse.dk den 18. oktober 2021.

Det er kommunens vurdering, at oplysningerne og vurderingerne i miljøkonsekvensrapporten lever op til kravene i husdyrbrugloven.

Det er Aalborg Kommunes vurdering, at følges miljøgodkendelsens vilkår for lokalisering, indretning og drift af husdyrbruget, vil det ansøgte ikke medføre væsentlige direkte eller indirekte virkninger på miljøet. Herunder navnlig:

- landskabelige værdier
- natur med dens bestande af vilde planter og dyr og deres levesteder, herunder områder, der er beskyttet mod tilstandsændringer eller fredet, udpeget som internationalt naturbeskyttelsesområde eller udpeget som særlig sårbart over for næringsstofpåvirkning
- jord, grundvand og overfladevand
- lugt-, støj-, rystelses-, støv-, flue-, transport- og lysgener, uhygiejniske forhold, affaldsproduktion m.v.

Det er desuden kommunens vurdering, at det ansøgte ikke vil påvirke Natura 2000 områder væsentligt, og ej heller vil have negativ indflydelse på planter eller dyr omfattet af bilag IV², artsfredning eller optaget på nationale eller regionale rødlistor.

Kommunen vurderer at husdyrbruget indrettes og drives på en sådan måde, at:

- kravet om anvendelse af bedste tilgængelige teknik til reduktion af ammoniak-emission er opfyldt
- der i øvrigt er truffet de nødvendige foranstaltninger for at forebygge og begrænse forurening ved anvendelse af den bedste tilgængelige teknik
- energi- og råvareforbruget udnyttes mest effektivt,
- mulighederne for at substituere særligt skadelige eller betænkelige stoffer med mindre skadelige eller betænkelige stoffer er udnyttet,
- produktionsprocesserne er optimeret, i det omfang det er muligt,
- affaldshierarkiet, jf. § 6 b i lov om miljøbeskyttelse, iagttages,
- der, i det omfang forureningen ikke kan undgås, er anvendt bedste tilgængelige rensningsteknik, og
- der er truffet de nødvendige foranstaltninger med henblik på at forebygge uheld og begrænse konsekvenserne heraf.

Aalborg Kommune har udarbejdet miljøgodkendelsen med hensyntagen til den gældende kommuneplan.

¹Bekendtgørelse af lov om husdyrbrug og anvendelse af gødning m.v. LBK nr 256 af 21/03/2017.

²Habitatdirektivet fra 1992 (Rådets direktiv 92/43/EØF om bevaring af naturtyper samt vilde dyr og planter med senere ændringer).

Aalborg Kommune vurderer, at de generelle afstandskrav i §§ 6 og 8 i Husdyrbrugloven er overholdt. Egen beboelse ligger i afstand af ca. 10 m fra stald 10. Men da der ikke sker forøget forurening fra denne stald, kræves der ikke dispensation fra lovens §8.

1.2 Tidligere meddelte afgørelser

Husdyrbruget på Gammel Vråvej 32 er omfattet af følgende godkendelse:

- Miljøgodkendelse af 12. april 2010 efter husdyrlovens § 11, stk. 1 til udvidelse af produktionen til 198,5 DE
- Tillæg til miljøgodkendelse af 19 oktober 2016 efter § 11 stik. 3 til udvidelse til 225,5 DE samt renovering af eksisterende stald

Ved ibrugtagning af nærværende godkendelse ophæves miljøgodkendelsen fra 2010 samt tillægget fra 2016.

1.3 Meddelelsespligt

Enhver godkendelsespligtig ændring i driften, indretningen eller bygningsmassen skal anmeldes til og være godkendt af Aalborg Kommune inden gennemførelsen.

Det er Aalborg Kommune, der vurderer, om fremtidige ændringer på husdyrbruget skal udløse krav om tillæg til miljøgodkendelsen.

1.4 Gyldighed og retsbeskyttelse

Udnyttelse

Godkendelsen betragtes som udnyttet, når afgørelsen er meddelt i sidste instans. Vilkårene i godkendelsen gælder straks herefter.

Kontinuitet

Hvis godkendelsen har været udnyttet ifølge ovenstående, men herefter ikke har været driftsmæssigt udnyttet, helt eller delvist, i tre på hinanden følgende år, så bortfalder den del af godkendelsen, der ikke har været udnyttet de seneste tre år.

Udnyttelse anses for at foreligge, når mindst 25 pct. af produktionsarealet har været driftsmæssigt udnyttet. Ved driftsmæssig udnyttelse forstås, at der på det pågældende areal produceres mindst 50 pct. af det mulige inden for rammerne af dyrevelfærdskrav eller andre relevante krav.

Retsbeskyttelse

Miljøgodkendelsen giver retsbeskyttelse i 8 år fra offentliggørelse, dvs. at der er 8 års retsbeskyttelse for nye krav fra tilsynsmyndigheden i denne periode.

Miljøgodkendelsen er fortsat gældende efter retsbeskyttelsesperiodens udløb. Men når der er forløbet mere end 8 år efter, der første gang er meddelt godkendelse, kan tilsynsmyndigheden ændre vilkårene heri ved påbud eller nedlægge forbud imod fortsat drift.³

³ Jævnfør § 41 i husdyrbrugloven.

1.5 Revurdering

Husdyrbrugets miljøgodkendelse skal, jf. § 39 i *Bekendtgørelse om godkendelse og tilladelse m.v. af husdyrbrug* regelmæssigt og mindst hvert 10. år tages op til revurdering. Den første revurdering skal dog foretages, når der er forløbet 8 år. Første revurdering er planlagt påbegyndt i 2029.⁴

Aalborg Kommune skal dog tage godkendelsen op til revurdering inden for de 8 og, når der er offentliggjort en BAT-konklusion, som vedrører den væsentligste del af husdyrbrugets aktiviteter.

Kommunen kan endvidere tage godkendelsen op til revurdering inden for de 8 år og om nødvendigt meddele påbud eller forbud, jf. husdyrbruglovens § 40, stk. 2, hvis:

- Der fremkommer nye oplysninger om forureningens skadelige virkning,
- Forureningen medfører miljømæssige skadevirkninger, der ikke kunne forudses ved godkendelsens meddelelse, eller
- Forureningen i øvrigt går ud over det, som blev lagt til grund ved godkendelsens meddelelse
- Der sker væsentlige ændringer i den bedst tilgængelige teknik, således at der skabes mulighed for en betydelig nedbringelse af emissionerne, uden at det medfører uforholdsmæssigt store omkostninger, eller
- Det af hensyn til driftssikkerheden i forbindelse med processen eller aktiviteten er påkrævet, at der anvendes andre teknikker.

1.6 Offentlighed

Ansøgningen er offentliggjort på www.dma.mst.dk (DMA: Digital MiljøAdministration) den 11. juni 2021. Der kom ingen bemærkninger til ansøgningen i offentlighedsfasen.

Udkastet til miljøgodkendelsen har været i 30 dages høring hos ansøger, konsulent, andre berørte samt naboer fra 19. oktober 2021 til 24. november 2021.

Der er ikke indkommet bemærkninger til det ansøgte.

1.7 Offentliggørelse

Godkendelsen vil blive offentliggjort på <https://dma.mst.dk/> (DMA: Digital MiljøAdministration) den 13. december 2021.

1.8 Klagevejledning

Miljøgodkendelsen kan påklages til Miljø- og Fødevareklagenævnet af ansøger og enhver, der har individuel væsentlig interesse i sagens udfald, en række foreninger samt organisationer jf. husdyrbruglovens §§ 84 - 87.

Klagefristen er 4 uger fra den dag afgørelsen er offentliggjort. Klagefristen udløber den 10. januar 2022.

Eventuel klage skal indgives via Klageportalen på www.nmkn.dk, som du finder et link til på forsiden af www.nmkn.dk. Klageportalen ligger på www.borger.dk og www.virk.dk. Du logger

⁴ Jævnfør § 40 i Bekendtgørelse om godkendelse og tilladelse m.v. af husdyrbrug nr. 2256 af 29/12/2020

på www.borger.dk eller www.virk.dk ligesom du plejer, med Nem-ID eller NEMIDmedarbejder. Klagen sendes gennem klageportalen til den myndighed, der har truffet afgørelsen.

En klage er indgivet, når den er tilgængelig for myndigheden i klageportalen. Når du klager, skal du betale et gebyr. Du betaler gebyret med betalingskort i klageportalen. Gebyret er i 2016-niveau på 900 kr. for privatpersoner og 1.800 kr. for virksomheder og organisationer.

Miljø- og Fødevarerklagenævnet skal som udgangspunkt afvise en klage, der kommer uden om Klageportalen, hvis der ikke er særlige grunde til det. Hvis du ønsker at blive fritaget for at bruge Klageportalen, skal du sende en begrundet anmodning til den myndighed, der har truffet afgørelse i sagen. Myndigheden videresender herefter anmodningen til Miljø- og Fødevarerklagenævnet, som træffer afgørelse om, hvorvidt din anmodning kan imødekommes.

En eventuel klage har ikke opsættende virkning medmindre Miljø- og Fødevarerklagenævnet bestemmer andet. Udnyttelsen af godkendelsen sker dog på ansøgerens eget ansvar (for egen regning og risiko) og indebærer ingen begrænsninger i klagemyndighedens ret til at ændre eller ophæve godkendelsen.

Ansøger vil efter klagefristens udløb blive underrettet om, hvorvidt der er modtaget klage over denne afgørelse.

Eventuelt søgsmål (domstolsprøvelse) skal være anlagt inden 6 måneder efter, at afgørelsen er offentliggjort, jf. husdyrbruglovens § 90.

1.9 Andre godkendelser, godkendelser og dispensationer

Aalborg Kommune gør opmærksom på, at en miljøgodkendelse efter reglerne i Husdyrbrugloven ikke fritager fra krav om godkendelse, dispensation m.v. efter anden lovgivning som f.eks. byggegodkendelse, afledning af tagvand eller lignende.

Husdyrbrugloven indeholder regler om samtidighed i afgørelserne. Dette betyder, at kommunen skal koordinere sagsbehandlingen, således at andre afgørelser såsom byggegodkendelse skal træffes samtidig med miljøgodkendelsen.

I forbindelse med denne godkendelse er produktionsarealer placeret i såvel eksisterende som nye bygninger indgået i beregninger og vurderinger. Vi gør opmærksom på, at vi ikke har vurderet, hvorvidt den præcise placering af produktionsarealerne i de medfølgende byggetegninger/skitser lever op til de brandtekniske krav.

Hvis du vil ændre indretningen af de eksisterende bygninger i forhold til den oprindelige brandtekniske godkendelse, kan du henvende dig ved By- & Landskabsforvaltningen, team byggeri på byggeri@aalborg.dk. Hvis du er i tvivl om omfanget af en eventuel ansøgning, da kan du forinden booke en forhåndsdialog via <https://www.aalborg.dk/bolig-og-flytning/byggeri/book-en-forhaandsdialog>.

For nye bygninger skal brandteknisk redegørelse indsendes sammen med byggeansøgningen.

Nørresundby den 10. december 2021

Helle Paludan Pedersen
Miljøogsagsbehandler

2 Beskrivelse af projektet og vilkårsliste

2.1 Beskrivelse af projektet

Godkendelsen omfatter det samlede husdyrbrug, som består af et svinehold med et samlet produktionsareal på 2720 m². Husdyrbruget ejes af Poul Faurholt Jensen.

På ejendommen er der 13 staldsektioner til smågrise og 14 staldsektioner til slagtegrise. De 13 staldsektioner fortsætter uændret med produktion af smågrise. De øvrige 14 staldsektioner overgår fra slagtesvin til en flexmodel, således at der fremover er mulighed for at producere enten smågrise eller slagtesvin. Produktionsarealet ændres ikke og der skal ikke opføres nyt byggeri i forbindelse med projektet.

Godkendelsen gælder kun for det ansøgte og med de vilkår som fremgår af godkendelsen. Der må herefter ikke ske udvidelse eller ændring i husdyrbruget, før ændringen er anmeldt og godkendt af Aalborg Kommune.

Husdyrbruget skal til enhver tid leve op til gældende regler i love og bekendtgørelser – også selvom disse regler eventuelt måtte være skærpede i forhold til denne godkendelse.

2.2 Begrundelse for de stillede vilkår

De stillede vilkår om anlæggets beliggenhed, indretning og anvendelse sikrer, at de beregninger og vurderinger, som ligger til grund for denne godkendelse er overholdt.

Vilkårene om bortskaffelse af affald sikrer, at der altid er fokus på sortering og genanvendelse af affald og at de miljømæssige krav til affaldshåndtering er opfyldt.

Vilkårene vedr. opbevaring af kemikalier, olie, handelsgødning og hjælpestoffer sikrer, at oplag og håndtering af affald, råvarer og hjælpestoffer ikke vil påvirke miljøet.

Husdyrbrugets Beredskabsplan beskriver, hvilke forholdsregler der skal tages, hvis der, trods foranstaltningerne, alligevel sker et uheld med risiko for forurening af jord, grund- eller overfladevand. Derved sikres, at potentiel miljøskade begrænses mest muligt.

De stillede vilkår 12 og 13 sikrer, at staldhygiejne og staldventilation ikke giver anledning til, at lugten fra husdyrbruget er anderledes/værre, end hvad der normalt forekommer fra denne type husdyrbrug. Skulle der alligevel opstå lugtgener i forbindelse med husdyrbruget, er der mulighed for at stille krav om undersøgelse af dette jfr. vilkår 23-25.

Vilkårene vedr. håndtering af gylle sikrer, at spild undgås.

De stillede vilkår 26-27 sikrer, at der ikke opstår problemer i forhold til fluer eller rotter på husdyrbruget.

Vilkår 28 sikrer, at der ikke opstår støv- eller støjgener fra husdyrbruget. Skulle der alligevel opstå støjgener i forbindelse med husdyrbruget, er der mulighed for at stille krav om undersøgelse af dette jfr. vilkår 29-31.

2.3 Vilårsliste

Som forudsætning for godkendelse stilles følgende vilkår for driften på Gammel Vråvej 32, Tylstrup:

Generelle forhold

1. Godkendelsen omfatter husdyrbruget på adresse Gammel Vråvej 32, Tylstrup.
2. Husdyrbruget skal placeres, indrettes og drives i overensstemmelse med de oplysninger, der fremgår af ansøgningsmaterialet og med de ændringer, der fremgår af godkendelsens vilkår.
3. Der skal til enhver tid forefindes et eksemplar af denne miljøtilladelse på husdyrbruget. De vilkår, der vedrører driften, skal være kendt af de ansatte, der er beskæftiget med den pågældende del af driften.
4. Ændringer i ejerforhold (eller hvem der har ansvar for driften) skal meddeles til kommunen.

Anlæggets beliggenhed, indretning og anvendelse mm.

5. Stalde og staldafsnit skal indrettes og anvendes som anført i skemaet nedenfor. Stalde og produktionsarealer skal placeres, som det fremgår af situationsplanen, bilag 1 side 9.

Staldafsnit og nr. BBR. Byg.nr	Produktions areal m ²	Gulvtype	Dyretyper
Nr. 1-5 slagtegrise BBR nr. 15	729	Delvis spaltegulv 25-49% fast	Flexgruppe: Slagtesvin- og smågrise
Nr. 6 slagtegrise BBR nr. 4	191	Delvis spaltegulv 25-49% fast	Flexgruppe: Slagtesvin- og smågrise
Nr. 7 slagtegrise BBR nr. 4	101	Delvis spaltegulv 25-49% fast	Flexgruppe: Slagtesvin- og smågrise
Nr. 8 slagtegrise BBR nr. 10	246	Delvis spaltegulv 25-49% fast	Flexgruppe: Slagtesvin- og smågrise
Nr. 9 slagtegrise BBR nr. 4	18	Delvis spaltegulv 25-49% fast	Flexgruppe: Slagtesvin- og smågrise
Nr. 10 slagtegrise BBR nr. 14	207	Delvis spaltegulv 25-49% fast	Flexgruppe: Slagtesvin- og smågrise
Nr. 11-14 slagtegrise BBR nr. 8	335	Delvis spaltegulv 25-49% fast	Flexgruppe: Slagtesvin- og smågrise
Nr. 1 klimagrise BBR nr. 3	128	Toklima, delvis spaltegulv	Smågrise
Nr. 2 klimagrise BBR nr. 13	141	Toklima, delvis spaltegulv	Smågrise
Nr. 3 klimagrise BBR nr. 5	33	Toklima, delvis spaltegulv	Smågrise

Nr. 4 klimagrise BBR nr. 5	147	Toklima, delvis spaltegulv	Smågrise
Nr. 5 klimagrise BBR nr. 2	56	Toklima, delvis spaltegulv	Smågrise
Nr. 6 klimagrise BBR nr. 2	98	Toklima, delvis spaltegulv	Smågrise
Nr. 7 klimagrise BBR nr. 9	110	Toklima, delvis spaltegulv	Smågrise
Nr. 8-13 klima- grise BBR nr. 9	180	Toklima, delvis spaltegulv	Smågrise

6. Der skal til enhver tid kunne fremvises dokumentation, der kan vise sammenhæng mellem dyrehold og godkendt produktionsareal jf. ovenstående skema.
7. Gødningsopbevaringsanlæg skal indrettes og anvendes som anført i skemaet og placeres som det fremgår af situationsplanen, bilag 1 side 9.

Anlæg	Byggeår	Kapacitet m ³	Overfladeareal m ²	Overdækning
Gyllebeholder BBR nr. T7	2012	3500	708	telt
Gyllebeholder BBR nr. T10	1995	2000	468	flydelag
Gyllebeholder BBR nr. T9	1992	800	197	flydelag

Staldinventar og drift

8. Drikkevandssystemet skal drives og vedligeholdes, så spild undgås.

Gyllebeholdere og håndtering af gylle

9. Håndtering af gylle skal foregå under opsyn, så spild undgås.
10. Efter endt omrøring og udkørsel skal teltet lukkes igen umiddelbart efter. Skader på den faste overdækning skal straks repareres, så overdækningen altid er helt tæt.
11. Påfyldning af gylle ved gyllebeholderen skal ske med gyllevogn med påmonteret sugetårn/pumpetårn.
12. Ventilatorer skal renholdes efter behov – mindst én gang om året – samt vedligeholdes og efterses i henhold til producentens anvisninger for det pågældende anlæg. Ved driftstop skal skaden udbedres, og systemet skal hurtigst muligt være i drift.

Rengøring af staldanlæg, herunder vandforbrug

13. Der skal til stadighed tilstræbes en god staldhygiejne, herunder sikres at stier og båse holdes tørre, samt at staldene og fodringsanlæg holdes rene.
14. Husdyrbrugets vandboring nr. 00190211 skal være forsynet med vandur, der kan registrere det årlige vandforbrug på ejendommen.

Afløbsforhold for restvand, herunder regnvand

15. Al vask af dyretransportvogn/biler samt maskiner og redskaber, hvorfra der kan komme gødningsrester, skal foregå på støbt/tæt plads med opsamling og bortledning af restvandet til opsamlingsbeholder eller gyllesystemet. Pladsen skal opføres i overensstemmelse med landbrugets byggeblade. Hvis der er risiko for, at vandet fra pladsen kan indeholde rester af olie, skal restvandet passere et sandfang og evt. olieudskiller, før vandet ledes til opsamling.

Bortskaffelse af affald

16. Der skal være dokumentation for husdyrbrugets bortskaffelse af affald. Dokumentationen skal indeholde oplysninger om mængde, art og sammensætning af det producerede affald. Dokumentationen for bortskaffelse af affald skal opbevares i 5 år og forevises ved tilsyn.

Opbevaring af kemikalier, olie, handelsgødning og hjælpestoffer

17. Olier og kemikalier skal opbevares i egnede, bestandige og tætte beholdere med tætslutende låg. Beholderne skal placeres på en tæt bund, så indholdet fra den største beholder kan tilbageholdes ved uheld. Oplagspladsen skal være overdækket og sikret mod påkørsel. Kemikalier til rengøring af stalde mm kan opbevares i rum med afløb til gyllesystemet.
18. Tanke til motorbrændstof skal være typegodkendte og opstillet som anvist i typegodkendelsen. Tankning af motorbrændstof skal ske på en plads med tæt fast bund. Der må ikke være mulighed for afløb til jord, grundvand, overfladevand eller kloak, og der skal være mulighed for at opsamle spild. Overjordiske tanke skal sikres mod påkørsel.
19. Handelsgødning skal opbevares på fast bund.

Uheld og risici

20. Ved driftsuheld, hvor der opstår risiko for forurening af miljøet, er der pligt til øjeblikkeligt at anmelde dette til **Alarmcentralen, tlf.: 112** og efterfølgende straks at underrette **Aalborg Kommune, Miljø- og Energiforvaltningen på tlf.: 99 31 20 00**.
21. Der skal forefindes en beredskabsplan på husdyrbruget, som fortæller, hvornår og hvordan der skal reageres ved uheld, som kan medføre konsekvenser for det eksterne miljø. Planen skal være tilgængelig og synlig for husdyrbrugets ansatte og øvrige, der færdes på husdyrbruget. Beredskabsplanen skal opdateres ved væsentlige ændringer. Beredskabsplanen er vedlagt som bilag 2.

Lugt

22. Husdyrbruget skal drives og renholdes, så lugtgener begrænses mest muligt.
23. Hvis tilsynsmyndigheden vurderer, at driften af husdyrbruget giver anledning til væsentligt flere lugtgener for de omkringboende end forventet, skal husdyrbruget lade udarbejde en handlingsplan for at nedbringe lugtgenerne, herunder evt. foretage lugtmålinger. Inden dokumentationsprogrammet iværksættes, skal det godkendes af tilsynsmyndigheden, og undersøgelsens omfang vil efter konkret vurdering blive fastsat af tilsynsmyndigheden. Alle udgifter i forbindelse med ovennævnte afholdes af husdyrbruget.
24. Viser ovennævnte dokumentation, at der er væsentlige lugtgener, skal de afhjælpende foranstaltninger udføres efter nærmere aftale med tilsynsmyndigheden.
25. Kravet om dokumentation af lugtforholdene kan højst fremsættes en gang årligt, medmindre den seneste kontrol viste, at lugtemissionen ikke kan overholdes.

Fluer og andre skadedyr

26. Der skal på husdyrbruget foretages effektiv fluebekæmpelse som minimum i overensstemmelse med de til enhver tid gældende retningslinjer for fluebekæmpelse.
27. Opbevaring af foder skal ske på sådan en måde, så der ikke opstår risiko for ophold af skadedyr (rotter m.v.).

Støj

28. Husdyrbrugets bidrag til støjbelastningen må ikke overstige følgende værdier målt ved nabobeboelsen eller dennes opholdsarealer:

Områdetype	Man-fre kl. 7-18 Lørdag kl. 7-14	Man-fre kl. 18-22 Lør kl. 14-22 Søn- og helligdag kl. 7-22	Alle dage kl. 22-7	Alle dage kl. 22-7
	Gns. værdi over referencetidsrummet	Gns. værdi over referencetidsrummet	Gns. værdi over referencetidsrummet	Maksimal Værdi
Det åbne land (inkl. landsbyer og landbrugsarealer)	55 dB(A)	45 dB(A)	40 dB(A)	55 dB(A)

Vejledning om ekstern støj fra virksomheder. Miljøstyrelsens vejledning nr. 5 af november 1984.

29. Husdyrbruget skal for egen regning dokumentere, at støjvilkår overholdes, hvis tilsynsmyndigheden finder generne væsentlige.
30. Støjmålinger skal udføres som beskrevet i Miljøstyrelsens til enhver tid gældende støjbe-regningsvejledning og foretages i punkter, som forinden aftales med tilsynsmyndigheden.

31. Kravet om dokumentation af lugtforholdene kan højst fremsættes en gang årligt, medmindre den seneste kontrol viste, at lugtemissionen ikke kan overholdes

Støv

32. Driften må ikke medføre støvgener udenfor husdyrbrugets arealer.

Ophør

33. Ved husdyrbrugets ophør skal der udføres følgende forureningsbegrænsende foranstaltninger.
- a. Gyllebeholder, fortank med rørsystemer, gyllekanaler mv. skal tømmes og rengøres.
 - b. Staldafsnit, lader og pladser skal rengøres.
 - c. Olietanke tilknyttet husdyrbruget skal tømmes.
 - d. Oplag af husdyrgødning og foder skal bortskaffes
 - e. Farligt affald, restkemikalier, olieaffald, medicinaffald mv. skal bortskaffes i henhold til Aalborg Kommunes affaldsregulativer. (se afsnittet om affald).

I tilfælde af at dele af husdyrbruget anlæg fortsat skal anvendes skal kommunen kontaktes til vurdering af omfanget af ovenstående foranstaltninger.

3 Bæredygtighed

Husdyrbrugloven har bl.a. til formål at værne om natur og miljø, så samfundsudviklingen kan ske på et bæredygtigt grundlag i respekt for menneskers livsvilkår og for bevarelse af dyre- og plantelivet.

Husdyrbruget på Gammel Vråvej arbejder allerede med bæredygtighed. På sidste miljøtilsyn snakkede vi om, at der bl.a. er indført følgende tiltag:

- Løbende udskiftning til LED-belysning
- Løbende udskiftning til lavenergiventilatorer
- Etablering af vildtstriber, skov og randzoner langs åen.

Vi snakkede også om, at følgende bæredygtighedstiltag kunne være relevant for husdyrbruget:

- Afsætning af gylle til biogas, hvis smitterisikoen kunne undgås
- Etablering af solcelleanlæg i samarbejde med andre landmænd.

Du opfordres til at købe produkter, hvor miljøparametre vægtes på lige fod med kvalitet og pris.

Aalborg Kommune opfordrer dig til at bruge bæredygtige materialer og til at have fokus på en bæredygtig produktion. Udover at minimere vand, el og varmeforbruget er det en god ide også at have fokus på de råvarer, der indgår i produktionen eller i egne produkter. Der kan fx bruges genanvendelige materialer, være fokus på levetiden for produktet, eller på adskillelse af produktet, så de enkelte dele nemmere kan genbruges. Herudover opfordres du til at have fokus på at minimere emballagen, minimere forbruget af kemikalier og reducere transporten.

Ved at reducere energiforbruget og brugen af fossile brændsler vil bidraget til klimaforandringerne fra CO₂-udledningen reduceres. Husdyrbruget kan vælge maskiner m.v. med et lavt energiforbrug, udskifte belysningen med LED-pærer, opsætte tænd-sluk-ure eller isolere bygningerne. Endvidere kan husdyrbruget vælge at anvende vedvarende energi såsom energi fra solen, vindmøller, jordvarme eller varmepumper.

Affald er en ressource, som skal udnyttes. I stedet for deponering eller forbrænding kan affald fx bruges til erstatning for en råvare. Derfor er det helt centralt, at husdyrbrugets affald sorteres, så det kan genanvendes. Pap/papir, metal og plast kan fx genanvendes direkte. Haveaffald kan omdannes til kompost, mens andre affaldstyper såsom spildolie skal gennemgå en rensning, før det kan genanvendes. Det kan også være, at der er en affaldsart på dit husdyrbrug, som anses for en ressource for en anden virksomhed.

Ved at kortlægge affaldsstrømme på husdyrbruget kan det vise sig, at råvareforbruget kan optimeres. Det kan også være, at emballagen giver så meget affald, at husdyrbruget med fordel kan tage kontakt til producenten for en anden emballering.

Ved at anvende bæredygtige materialer fx certificeret træ eller vælge det mindst miljøbelastende vaskemiddel eller anden råvare kan husdyrbruget hjælpe miljøet. Det kan også være, at regnvand kan anvendes i en del af produktionen, eller at vand og andre materialer kan recirkuleres i produktionen.

En af de store udfordringer i verden er tab af biologisk mangfoldighed. Husdyrbruget kan bidrage til en forøget biologisk mangfoldighed på stedet fx ved at anvende regnvandet til en sø eller ved at lave insektvolde eller naturstriber i marken.

4 Bilagsliste

Bilag 1. Miljøkonsekvensrapport

Bilag 2. Beredskabsplan

Bilag 3. Vejledningen Affaldstyper i landbruget



Projektbeskrivelse og miljøkonsekvensrapport

For: Gammel Vråvej 32, 9382 Tylstrup

Til ansøgning om §16a miljøgodkendelse udarbejdet af:

Tina Madsen
Faglig leder, Miljø- mink og svin | Cand. Agro.
Tlf. 9635 1194
tim@agrinord.dk

Agri Nord, Aalborg
Hobrovej 437
9200 Aalborg SV

Agri Nord, Aars
Markedsvej 6
9600 Aars

Agri Nord, Hobro
Horsøvej 11
9500 Hobro



PARTNER I
DLBR®

Datablad (A)

Ansøger	Poul Faurholt Jensen, Luneborgvej 134, 9382 Tylstrup
Ejer	Poul Faurholt Jensen
Husdyrbrugets adresse	Gammel Vråvej 32, 9382 Tylstrup
CVR-nummer	40122540
CHR-nummer	92434
Kommune	Aalborg Kommune
Ejendomsnummer	8510080260
Husdyrbrugets matrikel-nr.	Matrikel: 2bf - Vrå Hgd., Ajstrup
Andre husdyrbrug drevet af ansøger	Forsøgsvej 27, 9382 Tylstrup Luneborgvej 134, 9382 Tylstrup
Biaktiviteter	Ingen
Skema nr. i husdyrgodkendelse.dk	227547
Miljøkonsekvensrapport	Version 2
Godkendelse efter:	Husdyrbruglovens §16a stk.2
Konsulent	Tina Madsen Agri Nord Hobrovej 437 9200 Aalborg SV tlf.: 9635 1194 mail: tim@agrinord.dk
Ansøgning indsendt	1. juni 2021

Forord

På husdyrbruget Gammel Vråvej 32, 9382 Tylstrup ønskes der miljøgodkendelse til det eksisterende anlæg efter ny stipladsmodel. Husdyrbruget har flere end 2000 stipladser til slagtegrise over 30 kg og er dermed defineret som et IE-brug. Miljøgodkendelse til husdyrbruget skal derfor søges og meddeles efter Husdyrbruglovens §16 a stk. 2.

Det er første gang der søges om godkendelse efter ny stipladsmodel, og derfor skal eksisterende forhold og evt. ændringer eller udvidelser på husdyrbruget vurderes samlet.

Oplysningerne i denne miljøkonsekvensrapport supplerer oplysningerne i det digitale ansøgningssystem husdyrgodkendelse.dk i henhold til oplysningskravet beskrevet i husdyrgodkendelsesbekendtgørelsens bilag 1. Angivelsen af numre (A), (B1) mv. henviser til det relevante oplysningskrav i bilag 1.

Miljøkonsekvensrapporten påviser, beskriver og vurderer det ansøgte projekts forventede væsentlige og eventuelle kumulative indvirkninger på miljøet. Rapporten beskriver desuden de foranstaltninger som ansøger har truffet for at undgå, forebygge eller begrænse og om muligt neutralisere forventede væsentlige skadelige indvirkninger på miljøet. Beskrivelsen indeholder følgende emner jf. husdyrgodkendelsesbekendtgørelsens §4 stk. 8.;

Stk. 8. Miljøkonsekvensrapporten, herunder de oplysninger, som ansøger skal give efter bilag 1, pkt. E og F, skal på en passende måde påvise, beskrive og vurdere det ansøgte væsentlige direkte og indirekte virkninger i forhold til

- 1) befolkningen og menneskers sundhed,
- 2) biologisk mangfoldighed med særlig vægt på kategori 1- og 2-natur samt bilag IV-arter,
- 3) jordarealer, jordbund, vand, luft og klima,
- 4) materielle goder, kulturarv og landskabet,
- 5) samspillet mellem to, flere eller alle faktorer efter nr. 1-4 og
- 6) sårbarhed i forhold til risici for større ulykker eller katastrofer som følge af faktorerne efter nr. 1-5.

Beskrivelser og vurderinger i denne rapport danner, sammen med beregninger udført i det digitale ansøgningssystem Husdyrgodkendelse.dk, grundlag for kommunens afgørelse om miljøgodkendelse til husdyrproduktionen på ejendommen.

1. Indhold

Datablad (A)	2
Forord 3	
1. Ikke teknisk resumé (E2).....	6
1.1. Ikke-teknisk resumé af påtænkte foranstaltninger ved IE-brugets ophør (C1)	7
1.2. undersøgte alternativer til teknologi og foranstaltninger (C3)	7
2. Oplysninger om husdyrbruget og det ansøgte (B, E1a)	9
2.1. Indretning og drift af anlæg (B1)	9
2.1.1. Beskrivelse af den ansøgte samt nuværende produktion	9
2.1.2. Produktionsareal, staldsystem, dyretype og miljøteknologi	10
2.1.3. Opbevaringsanlæg, håndtering, produktion og kapacitet	14
2.1.4. Ventilation	16
2.2. Bygningsmæssige ændringer og anlægsarbejde (B2)	16
2.2.1. Erhvervsmæssig nødvendighed	16
2.3. Produktionsmæssig sammenhæng med andre husdyrbrug (B3)	17
2.4. Husdyrbruget og det ansøgtes beliggenhed (B4)	17
2.4.1. Landskabs- og planmæssige forhold	17
2.4.2. Generelle afstandskrav (§§ 6, 7 og 8)	19
2.5. Husdyrbrugets ammoniakemission (B5, E1b, E1c)	20
2.5.1. Ammoniakdeposition og beliggenhed i forhold til natur.....	20
2.5.2. Bilag IV-arter (E1b og F)	25
2.6. Husdyrbrugets lugtemission (B6, E1b, E1c)	27
2.7. Øvrige emissioner og potentielle genepåvirkninger (B7, E1b, E1c)	30
2.7.1. Transporter	31
2.7.2. Rystelser	33
2.7.3. Støj	34
2.7.4. Støv.....	35
2.7.5. Lys	35
2.7.6. Skadedyr	36
2.7.7. Egenkontroller	36
2.8. Reststoffer, affald og naturressourcer (B8, E1b, E1c)	37
2.8.1. Døde dyr	37
2.8.2. Affald	37
2.8.3. Olier og kemikalier	38
2.8.4. Energiforbrug	39
2.8.5. Vandforbrug og påvirkning af vandressourcen	40
2.9. BAT- Ammoniak (B9, E1b, E1c)	42
2.10. Grænseoverskridende virkninger (B10, E1b, E1c)	44
3. Supplerende miljøkonsekvensvurderinger (E og F)	45
3.1. Beskrivelse af det ansøgte.....	45
3.1.1. Det ansøgtes placering, udformning, dimensioner (E1a og F1a og b).....	45
3.1.2. Forventede indvirkninger på miljøet. (E1b og Fc+d) og evt. foranstaltninger til at undgå, forebygge eller begrænse skadelige indvirkninger på miljø (E1c).	45

3.1.3. Befolkningen og menneskers sundhed (F4)	45
3.1.4. Påvirkninger af jordarealer, jordbund og vand, luft og klima (F4).....	45
3.1.5. Risici for større ulykker og katastrofer (E1c)	46
3.1.6. Alternative løsninger som ansøger har undersøgt (E1d og F2, F3).....	46
4. Oplysninger i relation til IE-husdyrbruget (C)	47
4.1. Foranstaltninger ved IE-husdyrbrugets ophør (C1).....	47
4.2. BAT- Råvare, energi, vand, management mv. (C2)	47
4.2.1. BAT- råvare.....	48
4.2.2. BAT-Energi.....	49
4.2.3. BAT-Vand	49
4.2.4. BAT-Management.....	49
5. Konklusion	50
6. Bilag	51

1. Ikke teknisk resumé (E2)

Nu-drift og det ansøgte projekt

Ansøgningen omhandler miljøgodkendelse til produktion af smågrise og slagtesvin på adressen Gammel Vråvej 32, 9382 Tylstrup.

Husdyrbruget har en gældende tilladelse til at producere 13.250 smågrise (7,3-31 kg) og 6600 slagtegrise (31-105 kg).

På ejendommen er der 13 staldsektioner til smågrise og 14 staldsektioner til slagtegrise. De 13 staldsektioner indgår i dette projekt uændret med produktion af smågrise. De 14 staldsektioner der er godkendt til produktion af slagtegrise, indgår i dette projekt til produktion af smågrise eller slagtegrise (Flex-gruppe).

På ejendommen er der desuden tre gyllebeholdere, hvoraf den ene er med teltoverdækning, ni udendørs siloer til foder, lille lade med udlevering, halmlade, en vaskeplads samt et maskinhus.

Der skal ikke opføres nyt byggeri i forbindelse med projektet. Tilsvarende forventes der ikke en væsentlig ændring i produktionsomfanget.

Med godkendelsen er der en frist på 6 år til at gennemføre det ansøgte projekt, men da der ikke skal opføres nye bygninger eller ændres i det bestående anlæg, vil godkendelsen være udnyttet ved meddelelse af godkendelse til projektet.

Konsekvenser for omboende, natur og miljø

Der forventes ingen væsentlige ændringer i forhold til den nuværende produktion og drift og dermed sker der heller ingen væsentlige ændringer for naboer omkring husdyrbruget i forhold til oplevelsen af støj, støv, lugt samt færdsel til og fra husdyrbruget mv.

Lugt

Beregninger foretaget i husdyrgodkendelse.dk viser, at kravene i lovgivningen om lugtpåvirkning af naboer, samlet bebyggelse og byzoner er overholdt.

Trafik, støj og støv

Der ændres ikke væsentligt i antallet af transporter til og fra ejendommen eller i aktiviteter der kan medføre støj.

Antallet af transporter fra ejendommen med husdyrgødning vil øges, hvis belægningen i anlæget stiger til minimumskravet i velfærdsreglerne. Da det er en opformeringsbesætning, vil det ikke være tilfældet, men under afsnit for transporter er antallet defineres efter normbelægning.

Der forventes ingen væsentlige støvgener for omkringboende i forbindelse med det ansøgte, da støv fra staldanlæg hindres ved overbrusning og støv som følge af transport ikke bør berøre nabobeboelser, da der ikke er beboelser langs eller i nærheden den grusbelagte adgangsvej ind til husdyrbruget.

Landskab

Der opføres ikke nyt byggeri på ejendommen. Det ansøgte vil derfor ikke påvirke oplevelsen af det omkringliggende landskab.

Påvirkning af natur og Bilag I V-arter

Beregninger viser, at hverken natur beskyttet efter danske nationale regler eller efter EU-regler, vil modtage et større ammoniakbidrag end de grænser, der er fastsat i husdyrgodkendelsesbeholdtørelsen.

Derudover er der ingen ændringer af emissionen af ammoniak i forhold til eksisterende godkendelse, hvorfor projektet ikke antages at bidrage negativt på den nuværende tilstand af omkringliggende naturområder.

Det ansøgte forventes ikke at påvirke beskyttede arter efter EU's naturbeskyttelsesdirektiver. Det skyldes, at der ikke fjernes eller ødelægges yngle- eller rasteområder i forbindelse med det ansøgte.

Bedste tilgængelige teknik (BAT)

Husdyrbruget er underlagt krav om at anvende den bedst tilgængelige teknologi i forhold til ammoniak.

Da der ikke ændres i det bestående staldanlæg, er kravet opfyldt med de vilkår, der er stillet i tidligere godkendelser og som videreføres i denne ansøgning.

Husdyrbruget har mere end 2000 stipladser til slagtegrise og er derfor et IE-brug. Det betyder, at husdyrbruget er omfattet af en række særregler, som kun gælder for IE-brug med ophæng i EU's BAT-konklusioner for store husdyrbrug.

Husdyrbruget skal derfor have et miljøledelsessystem, have plan for uddannelse af personale, have plan for regelmæssig kontrol, reparation, vedligeholdelse og beredskab samt krav til optimeret udnyttelse af protein og fosfor i foder, krav om energieffektiv belysning.

Tiltag til at begrænse miljøpåvirkninger

Der er i ansøgningen redegjort for hvilke teknikker og metoder, der er taget i anvendelse for at begrænse miljøpåvirkningen mest muligt. Blandt andet er nedenstående tiltag anvendt:

- Fluer vil blive bekæmpet kontinuerligt med rovfluer i gyllekanalerne og der er aftale med skadedyrsbekæmpelsesfirma for at sikre, at der ikke opstår tilhold af rotter.
- Der er etableret teltoverdækning på den største gyllebeholder. Overdækning af gyllebeholdere reducerer mængden af husdyrgødning i tanken med 10 % grundet manglende regnvand, hvilket reducerer transport med husdyrgødning tilsvarende.
- Anlægget optimeres løbende i forhold til energiforbrug.
- Foder er tilpasset dyrenes behov i de enkelte vækststadier, hvilket giver den bedste udnyttelse af næringsstofferne i foderet.
- Der er udarbejdet en beredskabsplan for husdyrbruget, som skal sikre, at forurening i forbindelse med et evt. uheld begrænses mest muligt.

Samlet vurderes det, at der er truffet de nødvendige foranstaltninger vedr. det ansøgte projekt til at forebygge og begrænse forureningen ved anvendelse af den bedste tilgængelige teknologi, samt at husdyrbruget ikke medfører væsentlige miljømæssige påvirkninger, og at husdyrbruget i øvrigt kan drives på stedet på en måde, som er forenelig med hensynet til omgivelserne.

1.1. Ikke-teknisk resumé af påtænkte foranstaltninger ved IE-brugets ophør (C1)

Hvis husdyrproduktionen på ejendommen ophører, vil anlægget blive tømt og rengjort således at der ikke opstår risiko for forurening eller unødigt risiko for skadedyr. Eventuelt oplag af foder, hjælpestoffer og affald fra produktionen vil blive bortskaffet i henhold til gældende regler.

Gyllebeholderen tages ikke nødvendigvis ud af drift med ophør af husdyrproduktionen, da der fortsat kan være markbrug tilknyttet ejendommen. Hvis gyllebeholderen tages ud af drift, vil den blive tømt og husdyrgødningen udbragt efter gældende lovgivning.

1.2. undersøgte alternativer til teknologi og foranstaltninger (C3)

Miljøstyrelsen har udarbejdet en liste over teknologier som vurderes miljøeffektive og driftssikre til reduktion af ammoniak. Teknologierne kan anvendes uanset størrelsen på husdyrbruget, men mange teknikker er meget omkostningstunge og kræver en særlig opbygning af anlægget for at kunne anvendes på en væsentlig andel af produktionen. Derfor vil valg af teknik til reduktion af ammoniak variere dels i forhold til størrelsen på husdyrbruget og dels i forhold til udformning af staldanlægget.

Der er få teknikker optaget på teknologilisten til reduktion af lugtemissionen. Krav til lugt er i denne ansøgning opfyldt uden krav til reduktion. Der anvendes derfor ingen supplerende teknologi udover regelmæssig rengøring af staldanlægget samt godt management.

Krav vedr. anvendelse af bedst tilgængelig teknologi i forhold til ammoniak er opfyldt uden brug af miljøteknologi i staldanlægget, der er således ingen alternativer.

Teltoverdækning er den eneste ammoniakreducerende teknologi til lagertanke, hvorfor der ikke er alternativ til den valgte teknologi.

2. Oplysninger om husdyrbruget og det ansøgte (B, E1a)

I dette kapitel redegøres der for det ansøgte projekt, husdyrbrugets indretning og drift, beliggenhed i forhold til omgivelserne og husdyrbrugets potentielle påvirkning på omgivelserne.

Situationsplanen over staldanlæg m.v. fremgår af nedenstående figur. Oplysningerne om produktionsarealet fremgår af husdyrgodkendelse.dk og navngivningen af stalde m.v. referer til nedenstående situationsplan.

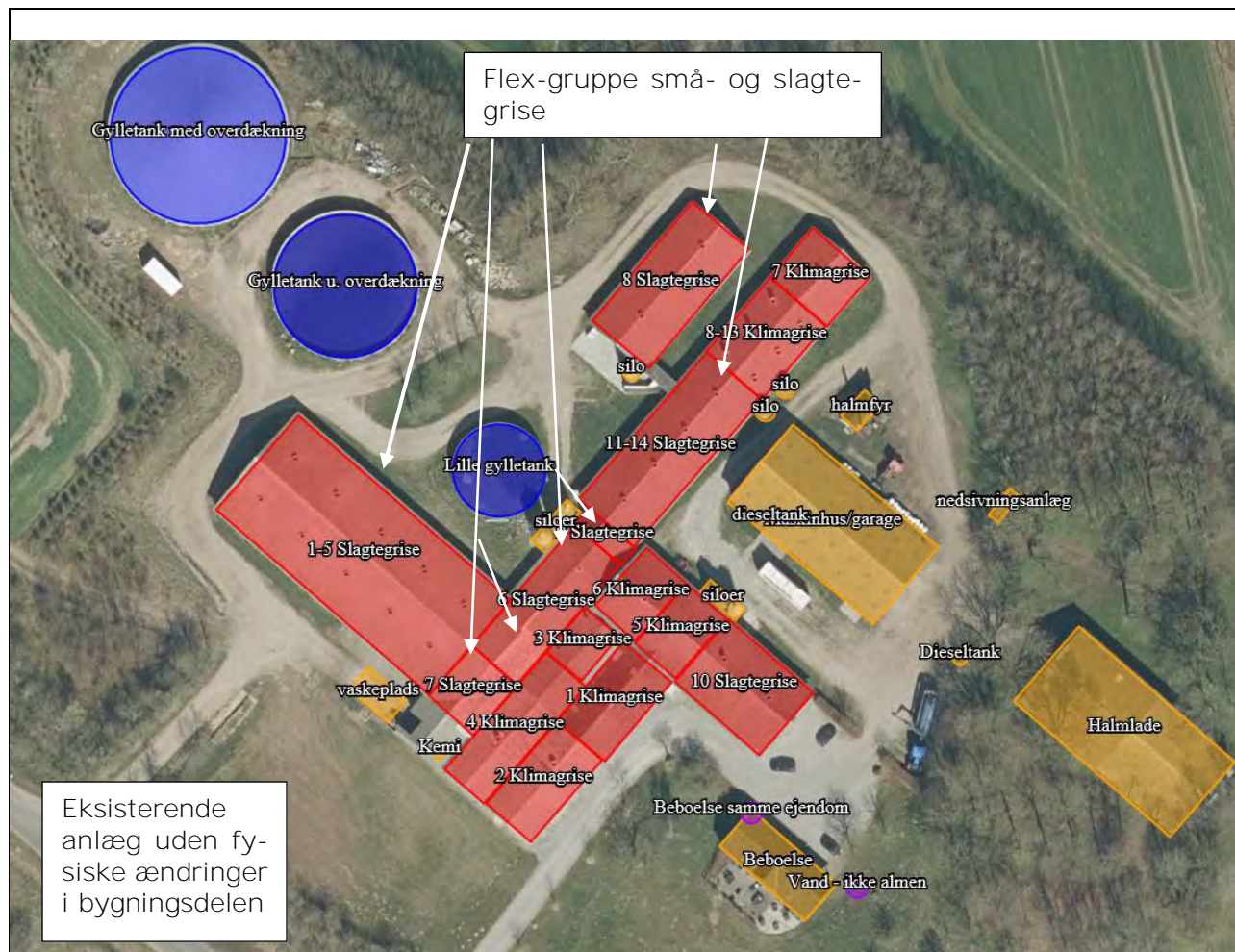

Ejendommens stald- og opbevaringsanlæg, som indtegnet i husdyrgodkendelse.dk

2.1. Indretning og drift af anlæg (B1)

2.1.1. Beskrivelse af den ansøgte samt nuværende produktion

Nudrift

På ejendommen Gammel Vråvej 32 er der tilladelse til en produktion med 13.250 smågrise (7,3-31 kg) og 6600 slagtegrise (31-105 kg). Produktionstilladelsen er meddelt den 9. oktober 2016 som et tillæg til en §11 miljøgodkendelse den 16. april 2010. Godkendelsen er udnyttet.

I den eksisterende godkendelse indgår de samme staldafsnit, som indgår i denne ansøgning og som ses i situationsplanen ovenfor. Husdyrbrugets anlæg består derudover af: tre gyllebeholdere, ni udendørs siloer til foder, halmlade, en vaskeplads samt et maskinhus.

Der er ingen foderlade med indblæsning af foder eller korntørring på ejendommen. På ejendommen fodres med færdigfoder, som leveres direkte i de ni fodersiloer.

Produktionen er en opformeringsbesætning, hvilket betyder at der sælges avlsdyr fra anlægget til andre husdyrejendomme. Salgsvægte på avlsdyr er mindre end ved slagtning, hvilket betyder at anlægget tømmes og vaskes oftere. I en avlsbesætning er belægningen i anlægget ligeledes mindre end ved en traditionel produktion af grise til slagtning. Pladsbehov til slagtegrisene stiger fra 0,65 til 1 kvadratmeter. Når der laves en ansøgning baseret på stiareal uden hensyntagen til belægning, vil det anslået behov for råvarer dermed være en del større. Tilsvarende vil mængden af husdyrgødning produceret på ejendommen være mindre.

Der drives markbrug fra adressen.

Ansøgt drift

Der foretages ingen fysiske ændringer af bygningerne på ejendommen. Der ændres ligeledes ikke på anvendelsen af de enkelte bygninger. Der opføres således hverken nyt byggeri eller foretages ændringer i udformning af de eksisterende staldafsnit.

Projektet søges for at få mulighed for en fleksibel produktion i dele af staldarealet. Ved en fleksibel produktion kan der i det enkelte staldafsnit være en produktion af dyr fra fravænningsvægt til slagtning. Der søges om flexgruppe med smågrise og slagtegrise i de staldafsnit der er godkendt til produktion af slagtegrise.

Produktionen er fortsat en opformeringsbesætning. Med en ansøgning efter stipladsmodellen vil det være nemmere at håndtere varierende afgangsvægte ved salg. Projektet er dog beskrevet ud fra en standardproduktion, således at input og output er baseret på et anlæg med maksimal belægning.

Projektet forudsætter ikke om dispensationer fra generel lovgivning.

Ibrugtagning af godkendelsen

Da der ikke opføres nyt byggeri tages godkendelsen i brug, når den er meddelt hvilket betyder, at vilkårene i godkendelsen skal opfyldes straks.

8-års drift

Det er et krav i lovgivningen at merdepositionen af ammoniak til kategori 3-natur beregnes som forskellen mellem depositionen fra husdyrbruget i ansøgt drift og depositionen fra husdyrbruget i såvel den nuværende drift som 8-års driften.

For 8 år siden (2013) var der tilladelse til en produktion med 13.250 smågrise (7,2-30 kg) og 5.000 slagtegrise (30-105) kg. Dyreholdet blev produceret i det samme staldanlæg, som anvendes i nudrift.

2.1.2. Produktionsareal, staldsystem, dyretype og miljøteknologi

Produktionsarealet er det areal i fast placerede husdyranlæg, hvor dyrene kan opholde sig og har mulighed for at afsætte gødning. Arealer hvor dyrene kortvarigt opholder sig skal ikke medtages i opgørelsen.

Anlæggets kapacitet svarer til 2.976 stipladser til smågrise og 2.810 stipladser til slagtegrise. Produktionsarealet er opgjort ud fra ansøgers opmåling af anlægget. Opgørelsen er eksklusive inventar og foderkrybbeareal.

Klimastaldene er inddelt som følgende:

1. Klimagrise: 30 stier, der samlet har et produktionsareal på 128 m²
2. Klimagrise: 30 stier, der samlet har et produktionsareal på 141 m²
3. Klimagrise: Tre små sektioner med et samlet produktionsareal på 32,4 m²
4. Klimagrise: 34 stier, der samlet har et produktionsareal på 146,4 m²
5. Klimagrise: 8 stier, der samlet har et produktionsareal på 98 m²
6. Klimagrise: 12 stier, der samlet har et produktionsareal på 55,7 m²

7. Klimagrise: 10 stier der samlet har et produktionsareal på 110 m²
8. Klimagrise: 3 stier der samlet har et produktionsareal på 30 m²
9. Klimagrise: 3 stier der samlet har et produktionsareal på 30 m²
10. Klimagrise: 3 stier der samlet har et produktionsareal på 30 m²
11. Klimagrise: 3 stier der samlet har et produktionsareal på 30 m²
12. Klimagrise: 3 stier der samlet har et produktionsareal på 30 m²
13. Klimagrise: 3 stier der samlet har et produktionsareal på 30 m²

Slagtegrisestaldene er inddelt som følgende:

1. Slagtegrise: 16 stier på totalt 165 m² med en krybbe på 19,2 m². Samlet produktionsareal på 145,8 m²
2. Slagtegrise: 16 stier på totalt 165 m² med en krybbe på 19,2 m². Samlet produktionsareal på 145,8 m²
3. Slagtegrise: 16 stier på totalt 165 m² med en krybbe på 19,2 m². Samlet produktionsareal på 145,8 m²
4. Slagtegrise: 16 stier på totalt 165 m² med en krybbe på 19,2 m². Samlet produktionsareal på 145,8 m²
5. Slagtegrise: 16 stier på totalt 165 m² med en krybbe på 19,2 m². Samlet produktionsareal på 145,8 m²
6. Slagtegrise: 17 stier der samlet har et produktionsareal på 191 m²
7. Slagtegrise: 6 stier der samlet har et produktionsareal på 101,3 m²
8. Slagtegrise: 19 stier på totalt 272,4 m² med en krybbe på 36 m². Samlet produktionsareal i de 19 stier på 236 m². Dertil er der 3 stier med et produktionsareal på 10 m². Samlet produktionsareal på 246 m²
9. Slagtegrise: 4 stier der samlet har et produktionsareal på 18 m²
10. Slagtegrise: 19 stier der samlet har et produktionsareal på 207 m²
11. Slagtegrise: 6 stier der samlet har et produktionsareal på 85 m²
12. Slagtegrise: 6 stier der samlet har et produktionsareal på 85 m²
13. Slagtegrise: 6 stier der samlet har et produktionsareal på 85 m²
14. Slagtegrise: 6 stier der samlet har et produktionsareal på 79,5 m²

Alle staldafsnit er opført med delvis spaltegulv, hvor minimum 25 % af produktionsarealet i hver sti er med fast gulv uden underliggende gyllekumme.

Dyretype, produktionsareal og staldsystem, samt anvendt miljøteknologi til reduktion af ammoniakemission er sammenstillet i nedenstående oversigt for hhv. ansøgt drift, nudrift og 8-års drift.

Staldafsnit	Drift	Dyretype	Produktionsareal	Staldsystem i husdyrgodkendelse.dk	Teknologi
1-5	Ansøgt drift	Flex Slagte- og smågrise	729	Delvis spaltegulv 25-49% fast	-
	Nudrift	Slagtegrise	729	Delvis spaltegulv 25-49% fast	-
	8 års drift	Slagtegrise	729	Delvis spaltegulv 25-49% fast	-
6	Ansøgt drift	Flex Slagte- og smågrise	191	Delvis spaltegulv 25-49% fast	-
	Nudrift	Slagtegrise	191	Delvis spaltegulv 25-49% fast	-
	8 års drift	Slagtegrise	191	Delvis spaltegulv 25-49% fast	-
7	Ansøgt drift	Flex Slagte- og smågrise	101	Delvis spaltegulv 25-49% fast	-
	Nudrift	Slagtegrise	101	Delvis spaltegulv 25-49% fast	-
	8 års drift	Slagtegrise	101	Delvis spaltegulv 25-49% fast	-
8	Ansøgt drift	Flex Slagte- og smågrise	246	Delvis spaltegulv 25-49% fast	-
	Nudrift	Slagtegrise	246	Delvis spaltegulv 25-49% fast	-
	8 års drift	Slagtegrise	246	Delvis spaltegulv 25-49% fast	-
	Ansøgt drift	Flex Slagte- og smågrise	18	Delvis spaltegulv 25-49% fast	-

9	Nudrift	Slagtegrise	18	Delvis spaltegulv 25-49% fast	-
	8 års drift	Slagtegrise	18	Delvis spaltegulv 25-49% fast	-
10	Ansøgt drift	Flex Slagte- og smågrise	207	Delvis spaltegulv 25-49% fast	-
	Nudrift	Slagtegrise	207	Delvis spaltegulv 25-49% fast	-
	8 års drift	Slagtegrise	207	Delvis spaltegulv 25-49% fast	-
11-14	Ansøgt drift	Flex Slagte- og smågrise	335	Delvis spaltegulv 25-49% fast	-
	Nudrift	Slagtegrise	335	Delvis spaltegulv 25-49% fast	-
	8 års drift	Slagtegrise	335	Delvis spaltegulv 25-49% fast	-
1	Ansøgt drift	Smågrise	128	Toklima, delvis spaltegulv	-
	Nudrift	Smågrise	128	Toklima, delvis spaltegulv	-
	8 års drift	Smågrise	128	Toklima, delvis spaltegulv	-
2	Ansøgt drift	Smågrise	141	Toklima, delvis spaltegulv	-
	Nudrift	Smågrise	141	Toklima, delvis spaltegulv	-
	8 års drift	Smågrise	141	Toklima, delvis spaltegulv	-
3	Ansøgt drift	Smågrise	33	Toklima, delvis spaltegulv	-
	Nudrift	Smågrise	33	Toklima, delvis spaltegulv	-
	8 års drift	Smågrise	33	Toklima, delvis spaltegulv	-
4	Ansøgt drift	Smågrise	147	Toklima, delvis spaltegulv	-
	Nudrift	Smågrise	147	Toklima, delvis spaltegulv	-
	8 års drift	Smågrise	147	Toklima, delvis spaltegulv	-
5	Ansøgt drift	Smågrise	56	Toklima, delvis spaltegulv	-
	Nudrift	Smågrise	56	Toklima, delvis spaltegulv	-
	8 års drift	Smågrise	56	Toklima, delvis spaltegulv	-
6	Ansøgt drift	Smågrise	98	Toklima, delvis spaltegulv	-
	Nudrift	Smågrise	98	Toklima, delvis spaltegulv	-
	8 års drift	Smågrise	98	Toklima, delvis spaltegulv	-
7	Ansøgt drift	Smågrise	110	Toklima, delvis spaltegulv	-
	Nudrift	Smågrise	110	Toklima, delvis spaltegulv	-
	8 års drift	Smågrise	110	Toklima, delvis spaltegulv	-
8-13	Ansøgt drift	Smågrise	180	Toklima, delvis spaltegulv	-
	Nudrift	Smågrise	180	Toklima, delvis spaltegulv	-
	8 års drift	Smågrise	180	Toklima, delvis spaltegulv	-

Oversigt over dyretype, produktionsareal, staldsystem og teknologi i hhv. 8 årsdrift, nudrift og ansøgt drift som oplyst i husdyrgodkendelse.dk.

Tabellen nedenfor giver et overblik over sum af produktionsarealet i ansøgt drift, nudrift og 8-års drift.

Drift:	Ansøgt drift	Nudrift	8-årsdrift
Produktionsareal (m ²)	1827 m ² til slagtegrise 893 m ² til smågrise	1827 m ² til slagtegrise 893 m ² til smågrise	1827 m ² til slagtegrise 893 m ² til smågrise

Oversigt over produktionsarealet i de tre drifter: Ansøgt, nudrift og 8-års drift.

Det samlede produktionsareal i ansøgt drift er opgjort til 2.720 m². Der søges om flex-produktion til smågrise og slagtegrise på 1.827 m² produktionsareal. I de sidste 893 m² produktionsareal søges der om uændret produktion af smågrise. Der er ikke ændret på det samlede produktionsareal siden anlægget blev miljøgodkendt i 2010. godkendelsen.

Dyretypen produceret i de enkelte anlæg er ligeledes den samme i 8 års driften som i nudriften. I ansøgt drift søges om mulig produktion af smågrise eller slagtegrise i de staldafsni, der tidligere er anvendt til slagtegrise.

Størrelsen af produktionsarealet med det aktuelle staldsystem, dyretype samt anvendt teknologi indgår i beregningerne af lugt og ammoniak i Husdyrgodkendelse.dk. Beregning af BAT i relation til ammoniak er ligeledes baseret på ovenstående samt BAT-forudsætningen for de enkelte staldafsni (jf. afsnit 2.9).

Flexgruppe

Der søges om godkendelse til flexgruppe bestående af smågrise og slagtegrise i dele af anlægget. Flexgruppe betyder, at der kan produceres grise i vægtintervallet fra fravæning til slagting. Der kan således produceres smågrise, slagtegrise eller en kombination af begge dyregrupper. Denne tilpasning sker primært grundet store udsving i slagtevægt bestemt af slagterierne, hvilket betyder, at der er behov for løbende at kunne justere i vægt.

Ved beregning af emissioner fra anlægget tager modellerne automatisk udgangspunkt i den dyretype som medfører det skrappeste krav i henhold til lovgivningen eller giver den højeste emission. De beregnede emissioner er ammoniak og lugt, og krav til maksimal ammoniakfordampning (BAT). Det betyder, at beregninger i forhold til BAT for ammoniak samt emission af lugt og ammoniak for ansøgninger hvori der indgår flexgruppe altid vil være en worst case beregning. Det er derfor ikke nødvendigvis den samme dyretype som indgår i beregning af hhv. lugt, ammoniak samt krav til BAT.

I nedenstående tabel fremgår mulige dyretyper og staldsystemer for ansøgt produktion som flexgruppe for de staldafsnit, hvor der hidtil har været anvendt til slagtegrise.

Dyretype og staldsystemer som indgår i flexgruppen
Slagtesvin og Smågrise; 25-49 % fast gulv
Smågrise. Toklimastald, delvis spaltegulv
Slagtesvin. Delvis spaltegulv, 25 - 49 % fast gulv

Mulig produktion ved den valgte flexgruppe, jf. husdyrgodkendelse.dk

Når der vælges en flexgruppe, skal der ligeledes redegøres for hvilken produktionstype, som kan give anledning til størst forbrug, antal transporter mv, og derudfra skal beskrivelsen tage afsæt i den produktionstype med størst forbrug. Ressourceforbruget og produktionen af husdyrgødning er forskellig for produktion af smågrise og af slagtegrise.

I nedenstående tabel er ressourceforbruget opgjort pr. kvadratmeter produktionsareal for hhv. smågrise og slagtegrise. Tabellen viser således divergensen mellem de to dyregrupper, når der søges til en flexgruppe. Data er omregnet fra dyr til produktionsareal så data er sammenlignelige, da der kan produceres væsentlige flere smågrise på samme areal end slagtegrise.

In- og output pr. kvadratmeter produktionsareal (2020)	Smågrise	Slagtegrise
Antal stier	3,33	1,54
Producerede enheder / m ²	19,83	5,71
Tilvækst kg /m ²	484	468
Foderforbrug /m ²	910FE /864 kg	1306 FE/1241 kg
- Tilskudsfoeder/korn*	285 kg/579 kg	273 kg / 968 kg
Energi kW /m ²	233	80
Vandforbrug m ³ /m ²	3	3,2
Gødning m ³ /m ²	2,66	3,14
- Fosfor i gødning	2,37 (39,4%af total P)	3,64 (60,6% af total P)
Transporter dyr, antal	0,067	0,04
Transporter gødning, antal	0,133	0,157

Transporter tilskudsfodre (40 tons)	0,007	0,007
Transporter korn (20 tons)	0,03	0,05

Opgørelse pr. m² produktionsareal for smågrise og slagtegrise. *Ved hjemmeblandet foder indkøbes tilskudsfoder (minerale, fedt, vitaminer mv.) derudover anvendes eget korn. Andel af tilskudsfoder i forhold til korn er 33 % ved smågrise og 22 % ved slagtesvin. Den procentvise andel ud af det totale foderforbrug er stort set identisk, hvorfor der ikke er forskel i antal eksterne transporter med tilskudsfoder. Forskellen i foderforbruget til smågrise og slagtegrise er således primært korn.

Af tabellen ses, at gødningsproduktion, vandforbrug og foderforbrug pr. kvadratmeter produktionsareal er størst ved slagtegrise. Tilsvarende er antal transporter ca. 7 % større ved slagtegrise end ved smågrise.

Energiforbruget ved en smågriseproduktion er væsentligt højere end energiforbruget for produktion af slagtegrise. Det skyldes at en smågriseproduktion med indsættelse vægt på 7 kg forudsætter et opvarmet staldrum. Varmebehovet for smågrise aftager med øget vægt. Energiforbruget er defineret ud fra normtal for produktionstypen, og medtager derfor ikke energiforbruget til drift af teknologi.

Ansøgningen er beskrevet ud fra ressourcebehovet og påvirkninger i relation til slagtegriseproduktion, da det er den produktion som vil give anledning til størst forbrug og antal transporter.

I forhold til støj, støv og rystelser fra anlægget vil der ikke være nogen væsentlig forskel på om det er en produktion af smågrise eller slagtegrise, da driften af anlægget vil være uændret ved de to produktioner.

Miljøteknologi

I dette projekt er der ikke integreret teknologi i stalданlægget udover de aktuelle stalssystemer.

Der er krav til teltoverdækning af den ene gyllebeholder, hvilket er et BAT-krav til reduktion af ammoniak videreført fra tillæg til miljøgodkendelse fra 2016.

2.1.3. Opbevaringsanlæg, håndtering, produktion og kapacitet

Gødningsopbevaringsanlæg

I de anvendte stalssystemer produceres der flydende husdyrgødning.

Der er tre gyllebeholdere på ejendommen fra hhv. år 1987, 1994 og 2010. Der søges ikke om at opføre yderligere gyllebeholdere på ejendommen.

Den nordligste gylletank fra 2010 er påmonteret teltoverdækning til opfyldelse af BAT-krav i tidligere godkendelse fra 2010.

I normtal for produceret husdyrgødning er der tillagt regnvand. Ved overdækning af lagertanke modregnes den korrektion der er foretaget i normtallet ved at reducere gødningsmængden med 10 %. En overdækning af lageret bidrager således ud over en ammoniakreduktion også til en mindre mængde husdyrgødning og dermed også færre transporter med husdyrgødning.

Husdyrbrugets opbevaringsanlæg i ansøgt drift, nudrift og 8-års drift fremgår af oversigten nedenfor.

Gyllebeholder	Kapacitet (m ³)	Overfladeareal (m ²)	Drift	Teknologi	Andre krav
Gyllebeholder 1 (år 2010)	3.500	708	Ansøgt drift	Overdækning	Ingen
			Nudrift	-	
			8 års drift	-	
Gyllebeholder 2 (år 1994)	2.000	469	Ansøgt drift	-	Ingen
			Nudrift	-	
			8 års drift	-	
			Ansøgt drift	-	

Gyllebeholder 3 (år 1987)	800	197	Nudrift		Ingen
			8 års drift	-	
Kanaler	720				
I alt	7.020 m ³ lagerkapacitet				

Oversigt over opbevaringsanlæg og anvendt teknologi i 8-års drift, nudrift og ansøgt drift

*Kanaler estimeret ved $2720 \text{ m}^2 \cdot 0,65 \text{ kummeareal} \cdot 0,4 \text{ m kummedybde}$.

Overfladearealet af beholderne er beregnet automatisk ved indtegnning af beholderne i husdyrgodkendelse.dk.

Overfladearealet af gødningsopbevaringsanlæg indgår i beregning af anlæggets samlede emission af ammoniak.

Krav vedr. alarm, barriere eller terrænændring

De tre beholdere ligger udenfor 100 meter af grøft og udenfor risikoområde. Der er således ingen yderligere krav.

Håndtering

Husdyrgødningen bliver opbevaret og håndteret efter bestemmelserne i Husdyrgødningsbekendtgørelsen. Flydende husdyrgødning ledes i lukkede rørføringer til fortank og pumpes til gyllebeholder.

Omrøring sker normalt kun i forbindelse med at gyllebeholderne tømmes forud for udspredning. Gyllebeholderne tømmes med sugetårn til gyllevogn, som sikrer, at der ikke sker spild eller overløb i forbindelse med påfyldning af gyllevogn.

Forventet gødningsproduktion og opbevaringskapacitet.

Flydende husdyrgødning

Anlæggets samlede produktionsareal med flydende husdyrgødning udgør op til 1.827 m² med mulighed for produktion af slagtegrise og 893 m² med produktion af smågrise. Ved maksimal udnyttelse af anlægget forventes årsproduktionen af flydende husdyrgødning at udgøre ca. 8.113 m³ ($1.827 \text{ m}^2 \text{ produktionsareal} \cdot 3,14 \text{ m}^3 \text{ gylle/m}^2 + 893 \text{ m}^2 \text{ produktionsareal} \cdot 2,66 \text{ m}^3 \text{ gylle/m}^2$).

Gylletanken på 3.500 m³ udgør 55,6 % af den samlede lagerkapacitet i gylletankene. Normproduktionen af husdyrgødning kan således reduceres med 5,56 %, svarende til 451 m³. Der skal således opbevares 7.662 m³ husdyrgødning.

Ejendommens vaskeplads har afløb til gyllebeholder. Vaskepladsen anvendes til rengøring af grisetransporter og markredskaber. Fra ejendommens vaskeplads på 44 m² tilføres der årligt ca. 131 m³ vand til gyllebeholder ($100 \text{ m}^3 \text{ vaskevand} + 31 \text{ m}^3 \text{ regnvand}$ ($44 \text{ m}^2 \text{ vaskeplads} \cdot 0,7 \text{ m}^3 \text{ vand/m}^2$)).

Den samlede forventelige produktion af flydende husdyrgødning inklusive vaskevand udgør i alt ca. 7.793 m³.

Den samlede opbevaringskapacitet til på ejendommen til flydende husdyrgødning udgør 7.020 m³. Kapacitet i kanaler er indregnet.

I henhold til husdyrgødningsbekendtgørelsen er der krav om minimum 9 mdr. opbevaringskapacitet.

Med en forventet gødningsproduktion på i alt 7.793 m³ pr år er der opbevaringskapacitet til 10,8 mdr. ($\text{m}^3 \text{ gødningsopbevaringskapacitet} / \text{gødningsproduktion pr. mdr.}$)

Dybstrøelse

Der er ingen

Vurdering

En opbevaringskapacitet på 10,8 mdr. anses for erhvervsmæssigt nødvendigt, da en kapacitet på over 9 mdr. vil give langt større mulighed for at udbringe husdyrgødningen til det tidspunkt hvor jorden er tjenlig hertil og hvor afgrøden kan udnytte næringsstofferne optimalt.

Det vurderes at håndtering og opbevaring af husdyrgødning i henhold til gældende lovgivning er BAT for området. Dvs. at naturligt flydelag er tilstrækkeligt. Fast overdækning af lagertanke er ikke generelt påkrævet, da investeringen i teltoverdækning er større end hvad der anses for proportionalt, og dermed ikke BAT.

I dette projekt er der investeret i teltoverdækning på den ene eksisterende gylletank. Det vurderes at teltoverdækningens åbninger skal være lukkede i de perioder, hvor der ikke udbringes husdyrgødning eller er behov for omrøring.

2.1.4. Ventilation

Staldanlægget er mekanisk ventileret.

Ventilationsafkast er jævnt fordelt i forhold til de enkelte sektioner. En del af afkastene er placeret i kip, hvilket giver et højere afkast og resulterer i en større opblanding af luften fra stalden.

Ventilationen i staldafsnit "1-5 Slagtegrise" er styret ved multistep. De resterende staldafsnit er med en frekvensstyret ventilation.

Der er påbegyndt udskiftning af ventilationen til lavenergi ventilation. Ventilationen i staldafsnit 6 og 7 til slagtegrise er opgraderet.

Ordforklaring:

Frekvenstyret ventilation: Alle ventilatorer kører på samme tid og med ens styrke, men ventilatorerne kan drosle ned og op afhængig af behov.

Multistep/Trinvis indfasning: Ventilatorerne tilsluttes enkeltvist efter behov. Mindst 1/3 af ventilatorerne er variable. Herved forstås, at de kan køre mellem 0 og 100 %. De øvrige ventilatorer drifter enten 0 eller 100%.

2.2. Bygningsmæssige ændringer og anlægsarbejde (B2)

Der opføres ingen nye anlæg på ejendommen, og der ændres ikke i de eksisterende anlæg.

Der skal ligeledes ikke nedrives bygninger på ejendommen.

2.2.1. Erhvervsmæssig nødvendighed

Der søges ikke om ændringer i produktionsareal eller andre bygninger. Projektet er udelukkende en ansøgning om produktion efter stipladsmodellen.

Der søges om flex-gruppe i de staldanlæg, hvor der indtil nu er godkendt en slagtegriseproduktion. Der søges ikke om flex-gruppe i de staldafsnit, der er godkendt til produktion af smågrise.

Projektet ændrer således ikke væsentligt på den eksisterende tilladelse, som tidligere er vurderet at være erhvervsmæssig nødvendig.

2.3. Produktionsmæssig sammenhæng med andre husdyrbrug (B3)

Ansøger driver også husdyrbrug på adresserne Forsøgsvej 24 og Luneborgvej 134. Husdyrbruget på Gammel Vråvej 32 drives ikke i samdrift med de øvrige husdyrbrug. Husdyrbruget er ligeledes ikke teknisk eller forureningsmæssigt forbundet med de øvrige husdyrbrug eller med anlæg til husdyrproduktion på andre adresser udenfor bedriften. Anlægget skal derfor ikke godkendes sammen med andre anlæg til husdyrproduktion.

2.4. Husdyrbruget og det ansøgte beliggenhed (B4)

2.4.1. Landskabs- og planmæssige forhold

Landskab

Husdyrbruget er lokaliseret i Ålborg Kommune og er beliggende i det åbne land ca. 1,1 km syd for Tylstrup By. Husdyrbruget ligger i et område der er karakteriseret af landbrug med spredt bebyggelse og mange levende hegn. 100 meter øst for anlægget ligger Motorvej E39 placeret.

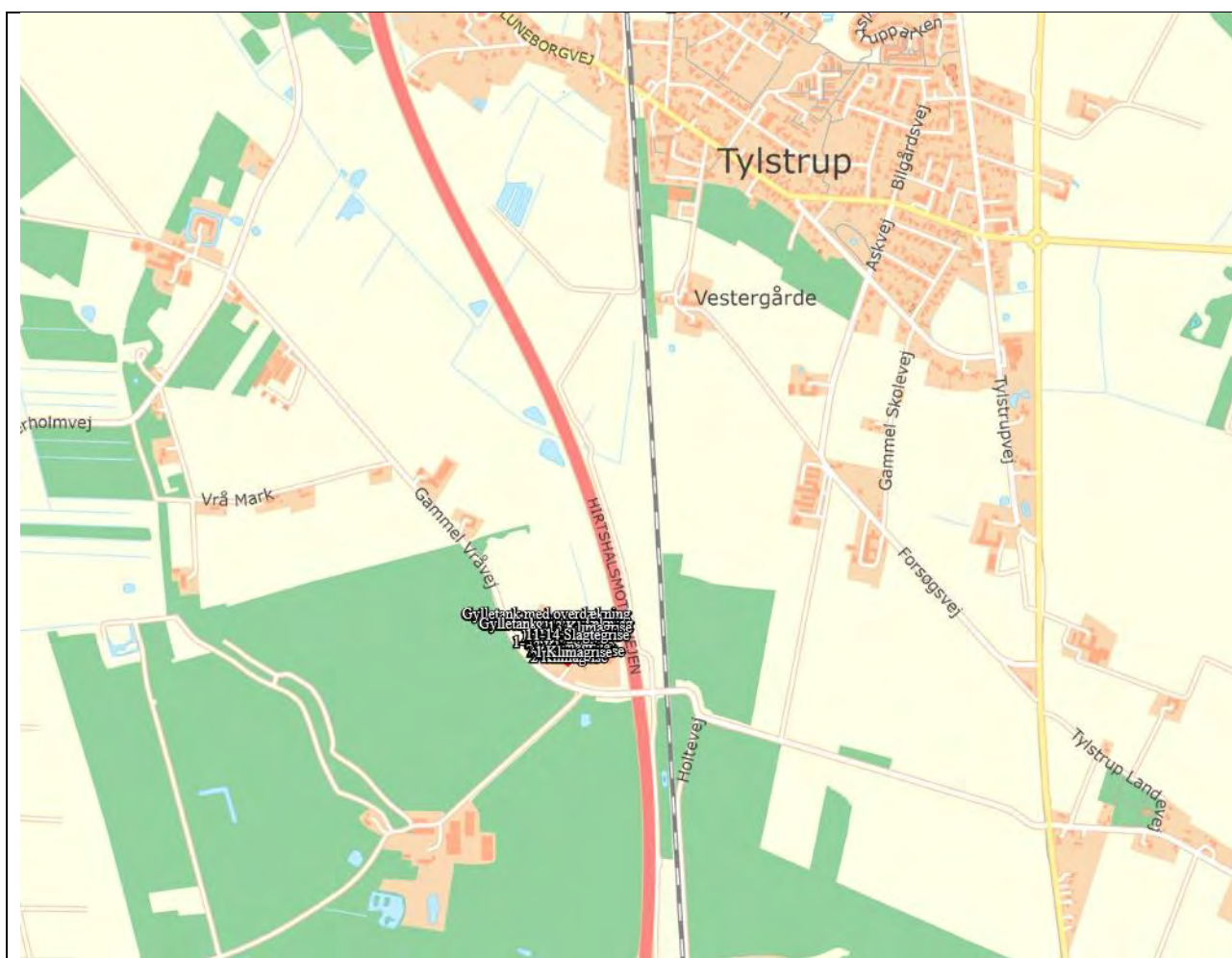

Husdyrbrugets geografiske placering

Forholdet til Kommuneplanen

Ejendommen ligger i et område, der ligger udenfor relevante udpegninger i gældende kommuneplan.

¹§6 stk. 3. Husdyranlæg: Stald eller lignende bygning eller indretning, hvor husdyr i almindelighed opholder sig eller har adgang til, med tilhørende dyrehold.

Rapport

Hvad gælder for det udpegede punkt

Dannet af: gæst (anonymous), 2021-05-20 17:04

Beskrivelse 1:

Beskrivelse 2:

Bemærk at der kan være aktive temafilte, som har indflydelse på indholdet i denne rapport.



PlanDK - Værdifuldt landbrugsområde, vedtaget (fundet 0)
 PlanDK - Økologisk forbindelser, vedtaget (fundet 0)
 PlanDK - Værdifulde kulturmiljøer, vedtaget (fundet 0)
 PlanDK - Bevaringsværdigt landskab, vedtaget (fundet 0)
 PlanDK - Større sammenhængende landskaber, vedtaget (fundet 0)
 PlanDK - Støre husdyrbrug, vedtaget (fundet 0)
 PlanDK - Geologiske bevaringsværdier, vedtaget (fundet 0)

Fredede områder og kulturarvsarealer

Husdyrbruget ligger ikke indenfor fredede områder eller kulturarvsarealer.

Bygge- og beskyttelseslinjer

Det er ikke relevant at forholde projektet til bygge- og beskyttelseslinjer, da der ikke opføres nyt byggeri.

Anlægget ligger indenfor en skovbyggelinje. Skoven er placeret øst for motorvejen. Potentielle bygningsudvidelser på ejendommen vest for motorvejen vil derfor ikke kunne påvirke indkig til skov øst for motorvejen.

Beskyttelseslinje	Ligger det ansøgte indenfor beskyttelsen		
	Nej	JA	Delvis
Søbeskyttelseslinje	<input checked="" type="checkbox"/>	<input type="checkbox"/>	<input type="checkbox"/>
Åbeskyttelseslinje	<input checked="" type="checkbox"/>	<input type="checkbox"/>	<input type="checkbox"/>
Skovbyggelinje	<input type="checkbox"/>	<input checked="" type="checkbox"/>	<input type="checkbox"/>
Kirkebyggelinje	<input checked="" type="checkbox"/>	<input type="checkbox"/>	<input type="checkbox"/>
Klitfredning	<input checked="" type="checkbox"/>	<input type="checkbox"/>	<input type="checkbox"/>
Strandbeskyttelseslinje	<input checked="" type="checkbox"/>	<input type="checkbox"/>	<input type="checkbox"/>
Kystnærhedszone	<input checked="" type="checkbox"/>	<input type="checkbox"/>	<input type="checkbox"/>
Fortidsmindebeskyttelseslinje	<input checked="" type="checkbox"/>	<input type="checkbox"/>	<input type="checkbox"/>
Beskyttelse sten- og jorddiger	<input checked="" type="checkbox"/>	<input type="checkbox"/>	<input type="checkbox"/>

Byggeriets placering i forhold til bygge- og beskyttelseslinjer

Vurdering af landskabs- og planmæssige forhold

Da der ikke opføres nyt byggeri sker der ingen ændringer i forhold til oplevelsen af landskabet.

Det ansøgte projekt vurderes ikke at være i strid med fredede områder, fortidsminder, kultur-arvsarealer eller registreringen af jord- og stendiger, da ændring til flex-gruppe ikke er omfattet af beskyttelseslinjerne.

Det vurderes derfor at projektet ikke er i strid med kommuneplan, bygge og beskyttelseslinjer.

2.4.2. Generelle afstandskrav (§§ 6, 7 og 8)

Afstandene til de i husdyrbruglovens §§6-8 nævnte områder fremgår af nedenstående tabeller. Afstandskravene i §§6 og 7 har karakter af forbudszoner.

Afstandskravene i §8 skal overholdes ved udvidelser eller ændringer af husdyranlæg¹ og gødning- og ensilageopbevaringsanlæg på husdyrbrug, der kan medføre forøget forurening. Der er dog mulighed for at give dispensation for manglende overholdelse.

Det ansøgte projekt omfatter ikke nyt byggeri.

I staldafsnit 1, 4 og 5 søges til flexgruppe "små- og slagtegrise". Denne ændring giver ingen forøget emission af hverken ammoniak eller lugt.

Der er således ingen udvidelser eller ændringer, som medfører forøget forurening og dermed omfattet af afstandskrav efter § 8.

Forbudszoner jf. husdyrbrugloven § 6			
	Afstandskrav	Placering	Aktuel afstand
Eksisterende eller ifølge kommuneplanens rammedel fremtidigt byzone- eller sommerhusområde	50 m	Tylstrup	> 1.1 km
Område i landzone, der i lokalplan er udlagt til boligformål, til blandet bolig -og erhvervsformål eller til offentlige formål med henblik på beboelse, institution, rekreative formål etc.	50 m	Gammel Skolevej 12	>1.1 km
Nabobeboelse	50 m	Gammel Vråvej 40	315 m
Forbudszoner jf. husdyrbrugloven § 7			
Afstand til kategori 1-natur	Min. 10 m	>10 meter	> 7 km
Afstand til kategori 2-natur	Min. 10 m	>10 meter	> 6 km

Forbudszoner nyt byggeri

Afstande og afstandskrav jf. husdyrbrugloven § 8		
	Afstandskrav	Aktuel afstand
Ikke-almene vandforsyningsanlæg	Min. 25 m	28 m (stald "10 slagtegrise")
Almene vandforsyningsanlæg	Min. 50 m	>300 m
Vandløb, herunder dræn og søer	Min. 15 m	20 m ("8 slagtegrise")
Offentlig vej og privat fællesvej	Min. 15 m	42 m (stald "2 klimagrise")
Levnedsmiddelvirksomhed	Min. 25 m	>25 m
Beboelse på samme ejendom	Min. 15 m	10 m (stald "10 slagtegrise")
Naboskel	Min. 30 m	57 meter (stald "2 klimagrise")

Afstandskrav nyt byggeri

¹§6 stk. 3. Husdyranlæg: Stald eller lignende bygning eller indretning, hvor husdyr i almindelighed opholder sig eller har adgang til, med tilhørende dyrehold.

Vurdering

Afstandskravene i §§6 og 7 er alle opfyldt med stor margin. Stald "10 slagtegrise" er placeret indenfor 15 meter af egen bolig, dermed er afstandskravene i § 8 kun delvist opfyldt. I stald "10 slagtegrise" søges der om ændring fra produktion af slagtegrise til flexgruppe små- og slagtegrise. Denne ændring medfører ingen forøget forurening, hvorfor der ikke skal søges dispensation for den manglende afstand.

Det vurderes således at projektet ikke er i strid med de i husdyrlovens §§ 6, 7 og 8 fastsatte afstandskrav.

2.5. Husdyrbrugets ammoniakemission (B5, E1b, E1c)

Emissionen af ammoniak fra det ansøgte projekt fremgår af beregninger i husdyrgodkendelse.dk, se nedenstående tabel.

Drifttype:	Ammoniakemission fra staldafsnit (kg NH ₃ -N/år)	Ammoniakemission fra lagre (kg NH ₃ -N/år)	Ammoniakemission fra husdyrbruget (kg NH ₃ -N/år)
Ansøgt drift	3971,4	407,8	4379,2
Nudrift	3971,4	407,8	4379,2
8 års-drift	3504,0	407,8	3911,8

Det samlede resultat af ammoniakberegningerne i husdyrgodkendelse.dk.

Den samlede ammoniakemissionen fra det ansøgte projekt (stald og lager) udgør 4.379,2 kg N/ha/år. Fordampningen er uændret i forhold til nudrift. I 8 års-drift er stald 8 ikke medtaget, hvorfor fordampningen er mindre i 8 års-drift.

Emissionen fra staldanlægget ændres ikke, da smågrise har en mindre emission end slagtegrise, og dermed vil en ændring fra slagtegrise til flex-gruppe små- og slagtegrise beregnes med uændret ammoniakemission.

2.5.1. Ammoniakdeposition og beliggenhed i forhold til natur

Resultat af beregning

Af tabellen nedenfor ses resultatet af de N-depositions-beregninger der er gennemført i husdyrgodkendelse.dk. Beregningerne er baseret på afstand fra anlæg til naturpunkt, vindretning og ruheder bestemt for opland og natur.

Samlet emission: 4379,2 (kg NH ₃ -N/år)		Meremission (8 års-drift): 467,4 (kg NH ₃ -N/år)		Meremission (nudrift): 0,0 (kg NH ₃ -N/år)			
Oversigt af naturpunkter ? ⓘ							
Navn:	Kategori:	Opretter:	Kumulation:	Ruhed natur:	Merdeposition (kg N/ha/år):		Totaldeposition (kg N/ha/år):
					8-års drift	Nudrift:	
4.2 §3 Sø	Kategori 3	Ansøger	0	V	0,0	0,0	0,4
4.1 §3 sø	Kategori 3	Ansøger	0	V	0,1	0,0	0,9
1.3 Hede	Kategori 1	Ansøger	0	Mk	0,0	0,0	0,0
3.7 Mose og Skov tilgroet lysåbent V	Kategori 3	Ansøger	0	S	0,0	0,0	0,2
3.4 Skov tilgroet lysåbent S	Kategori 3	Ansøger	0	S	0,0	0,0	0,2
3.3 Mose N	Kategori 3	Ansøger	0	Bn	0,0	0,0	0,4
3.1 Skov tilgroet lysåbent NV	Kategori 3	Ansøger	0	S	0,0	0,0	0,2
2.1 Hede ved Branth's Plantage	Kategori 2	Ansøger	0	Bn	0,0	0,0	0,0
1.2 Aske- elleskov	Kategori 1	Ansøger	1	S	0,0	0,0	0,0
1.1 Højmose	Kategori 1	Ansøger	0	Bn	0,0	0,0	0,0

Resultat af beregninger af ammoniakdeposition i de afsatte naturpunkter (fra husdyrgodkendelse.dk)

I Husdyrgodkendelse.dk regnes der på hvor stor en del af husdyrbrugets ammoniakemission der afsættes på omkringliggende natur. Naturområder er udpeget i henhold til naturbeskyttelseslovens §3. Udpegningerne er vejledende for alle naturtyper.

Naturområder er opdelt i fire kategorier. Kategori 1; 2 og 3 natur samt øvrige vejledende udpeget naturtyper der ikke hører under de tre kategorier. Punkterne hvortil der er beregnet er navngivet som 1.x for kategori 1-natur; 2.x for kategori 2-natur, 3.x for kategori 3-natur og 4.x for øvrige naturtyper.

Der regnes på totaldepositioner til kategori 1- og 2-natur. Der regnes på merdepositionen til kategori 3-natur, dog således, at der både regnes på den kumulative merdeposition fra nudrift til ansøgt drift og fra 8-års drift til ansøgt drift.

I dette projekt er ansøgt drift og nudrift identisk. I 8-års-drift er stald 8 ikke medtaget. Der er således en lille merdeposition af ammoniak fra anlægget set hen over de sidste 8 år. Denne ændring i ammoniakfordampning påvirker dog kun ammoniakdepositionen til en sø (naturpunkt 4.1).

¹§6 stk. 3. Husdyranlæg: Stald eller lignende bygning eller indretning, hvor husdyr i almindelighed opholder sig eller har adgang til, med tilhørende dyrehold.

Naturpunktets ruhed samt ruhed for oplandet (strækningen mellem husdyrbruget og naturpunktet) samt antal brug der skal indgå i kumulation i relation til krav vedr. kategori 1-natur fremgår af husdyrgodkendelse.dk

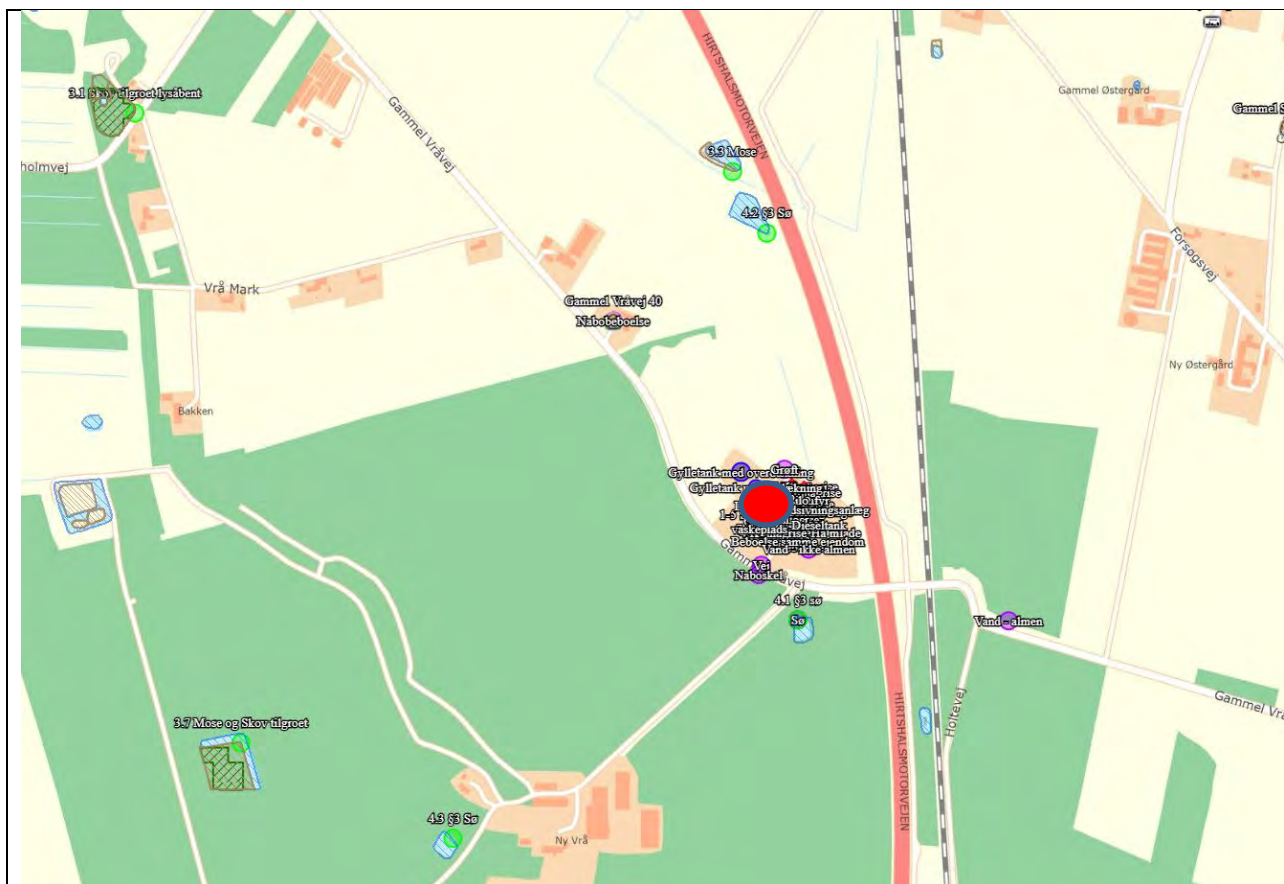

Oversigtsfoto – Nærmeste naturpunkter. Husdyrbrugets placering markeret med rød cirkel.

Kategori 1-natur (1.x punkter)

Kategori 1-natur er ammoniakfølsomme naturtyper herunder habitatnaturtyper samt §3 beskyttede heder og overdrev, beliggende i internationale naturbeskyttelsesområder (Natura 2000 områder).

Nærmeste kategori 1-natur er et hedeareal i Branth's Plantage (naturpunkt 1.3) ca. 5,6 km sydøst for anlægget. Habitatområdet omfattende Branth's Plantage er nr. 218 Hammer Bakker, Østlig del.

7 km nordøst for husdyrbruget er en Elle- og askeskov (naturpunkt 1.2.) beliggende i Grishøjgårds Krat og naturpunkt 1.1 Højmosen, som ligger over 9 km vest for anlægget. Begge naturudpegninger ligger indenfor habitatområdet nr. 12 Store Vildmose.

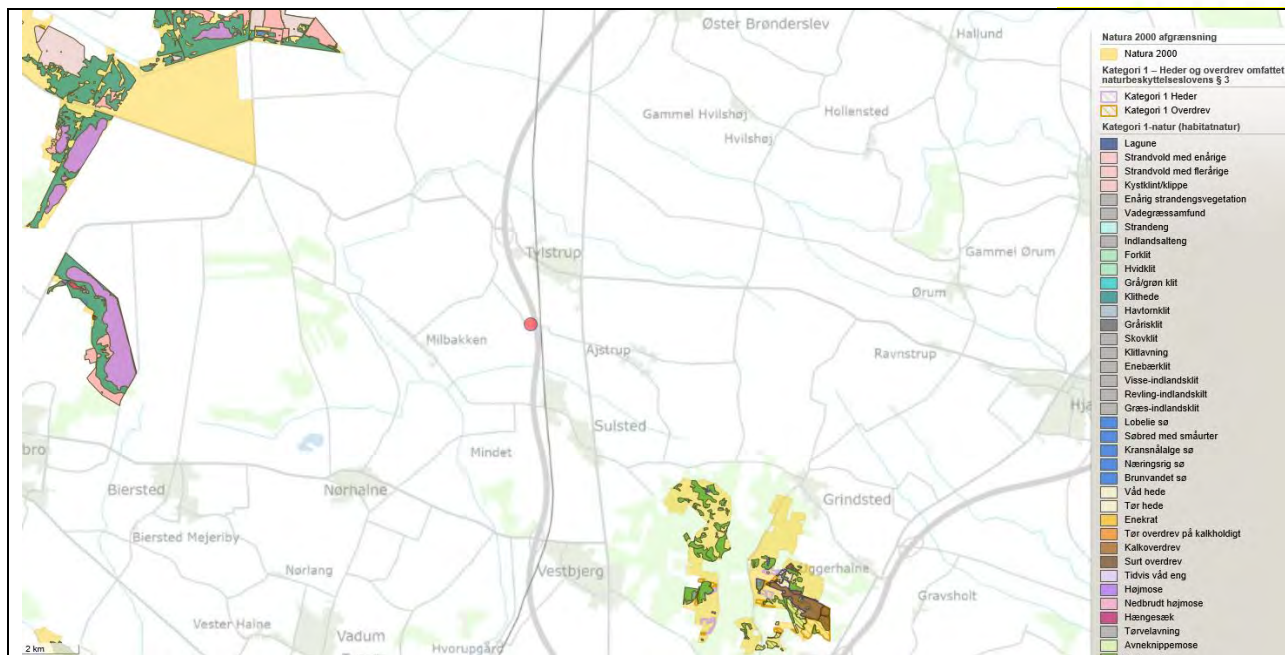

Husdyrbrugets placering i forhold til kategori 1-natur

Jf. husdyrgodkendelsesbekendtgørelsen må totaldepositionen til kategori 1-natur ikke overstige følgende værdier:

- 0,2 kg N/ha/år, hvis der er >1 andet husdyrbrug¹ i nærheden.
- 0,4 kg N/ha/år, hvis der er 1 andet husdyrbrug i nærheden.
- 0,7 kg N/ha/år, hvis der ikke er andre husdyrbrug i nærheden.

Den beregnede totaldeposition i alle naturpunkt-punkter indenfor habitatgrænsen er på 0 kg N/ha/år.

Kumulation

Der er et andet husdyrbrug, der skal indregnes i kumulation i forhold til naturområde 1.2. For øvrige beregningsspunkter er der ingen kumulation med andre brug.

Når totaldepositionen er 0,2 kg N/ha/år eller derunder er kravet til maksimal N-deposition overholdt uanset antal brug i kumulation.

I dette projekt er totaldepositionen 0 kg N/ha/år.

Kategori 2-natur (2.x punkter)

Kategori 2-natur er nærmere bestemte ammoniakfølsomme naturtyper, der ligger udenfor internationale naturbeskyttelsesområder. Det er højmoser, lobeliesøer, heder over 10 ha og overdrev over 2,5 ha, som er omfattet af naturbeskyttelseslovens § 3.

Nærmeste kategori 2-natur (naturpunkt 2.1) er en hede. Det ligger ca. 6 km sydøst for husdyrbruget i Brath's Plantage.

¹ Antallet af husdyrbrug i nærheden defineres i husdyrgodkendelsesbekendtgørelsens § 26 stk. 2.

¹§6 stk. 3. Husdyranlæg: Stald eller lignende bygning eller indretning, hvor husdyr i almindelighed opholder sig eller har adgang til, med tilhørende dyrehold.

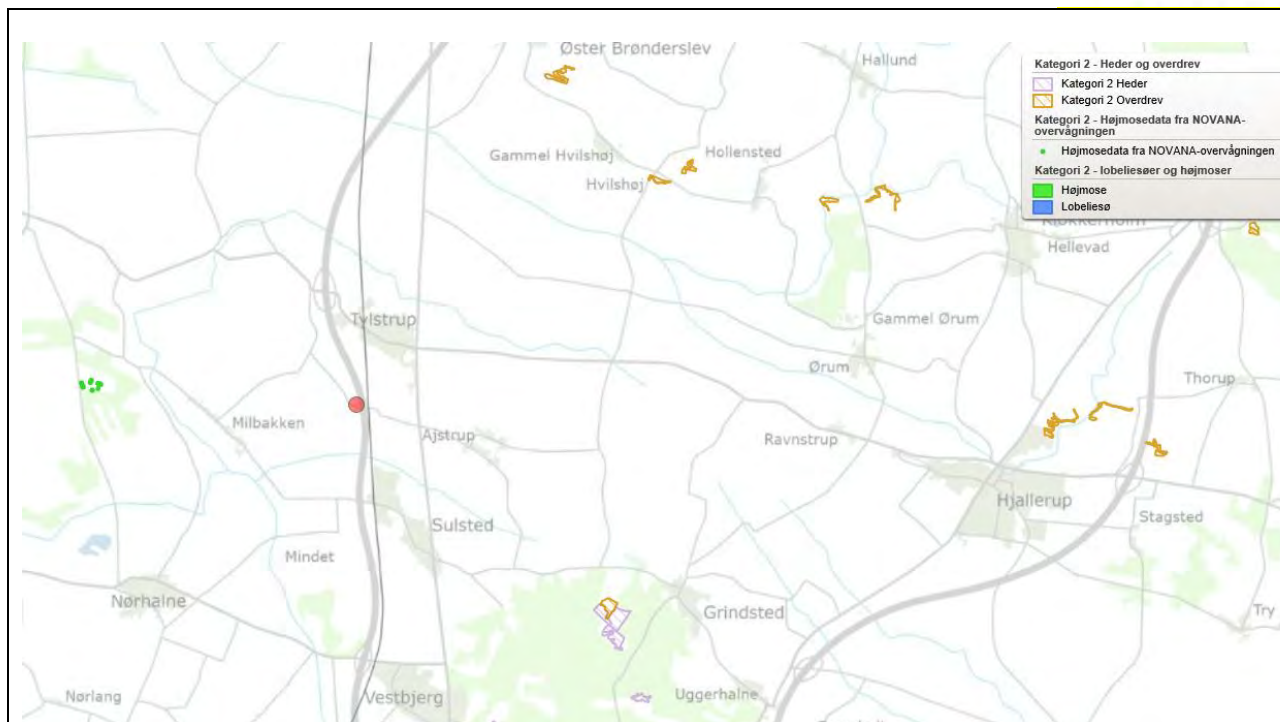

Husdyrbrugets placering i forhold til kategori 2-natur

Ifølge Husdyrgodkendelsesbekendtgørelsen er den maksimale grænse for totaldepositionen til kategori 2-natur på 1,0 kg N/ha/år.

Den beregnede totaldeposition til kategori 2-natur er på 0,0 kg N/ha/år. Grænseværdien fastsat i lovgivningen er dermed overholdt.

Kategori 3-natur (3.x punkter)

Kategori 3-natur er ammoniakfølsom skov og ammoniakfølsomme heder, moser eller overdrev omfattet af naturbeskyttelseslovens §3, der ikke er omfattet af kategori 1-natur eller kategori 2-natur.

Der er ingen udpegninger af kategori 3 natur indenfor 500 meter af anlægget.

Der er i området primært registreret kategori 3-natur i form af mindre moser i kombination med områder som er under tilgroning til skov. Der er der beregnet til fire udpeget naturområder.

Nærmeste kategori 3 natur er mose beliggende ca. 550 m nord for anlægget (punkt 3.3). De andre tre områder er skov (tilgroet lysåbent) (punkt 3.1; 3.2 og 3.4) beliggende mellem 900 og 1.100 meter fra anlægget.

Projektet medfører en mindre forøget ammoniakemission fra stald og lager. Projektet bidrager dog ikke til en merdepositionen af ammoniak i naturområderne omkring anlægget. Totalbidrag i naturområderne med kategori 3 natur er maksimalt 0,4 kg N, hvilket er et lille bidrag. Ved merdeposition af ammoniak på under 1,0 kg N/ha/år for kategori 3 natur skal der ikke foretages yderligere vurdering.

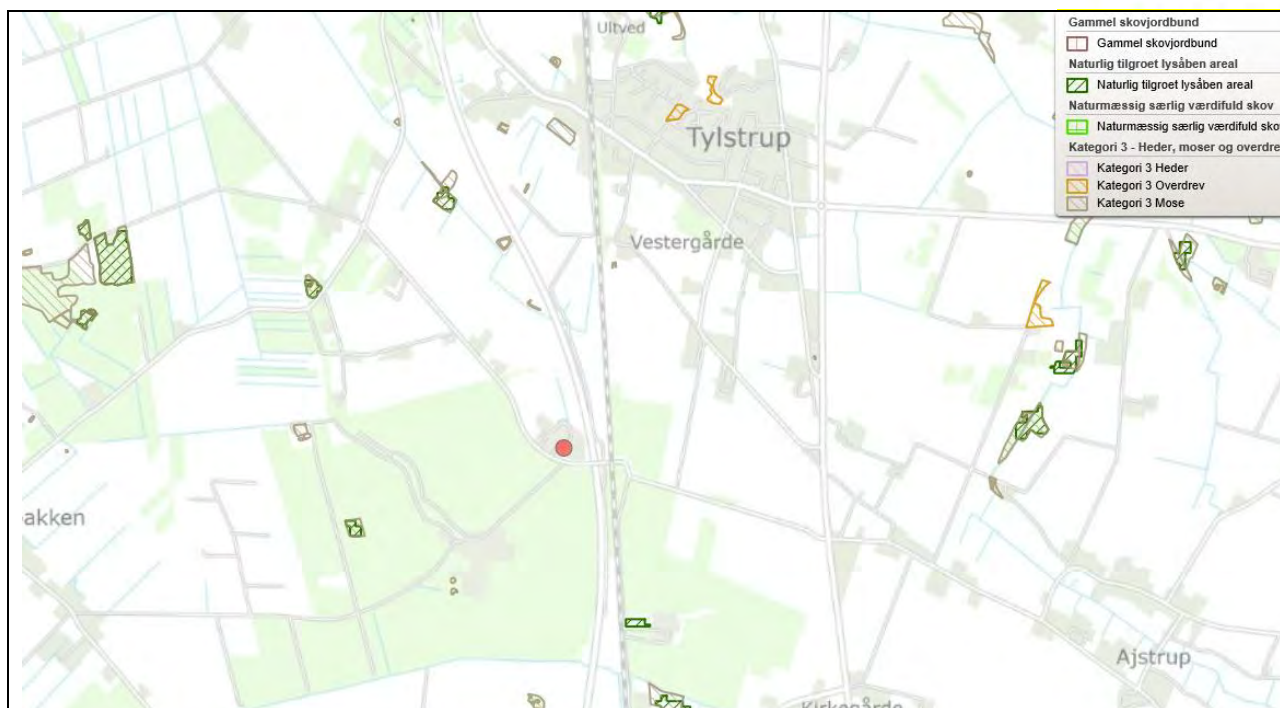

Husdyrbrugets placering i forhold til kategori 3-natur og øvrig natur

Øvrig vejledende registreret § 3 beskyttet natur (§3-natur) (4.x punkter)

Ud over natur defineret under kategori 1,2 og 3 skal der foretages en vurdering af om merdeposition på andre naturtyper, som er vejledende udpeget i henhold til naturbeskyttelseslovens §3 kan føre til tilstandsændringer. Med henvisning til beskyttelses-niveauet for kategori 3-natur anses merdepositioner under 1 kg N/ha/år ikke at kunne føre til tilstandsændringer.

Indenfor 500 meter af anlægget er den eneste §3 beskyttet natur tre søer beliggende hhv. syd og nord for anlægget.

Projektet medfører en mindre forøget ammoniakemission fra stald og lager. Denne ændring betyder en merdeposition af ammoniak på 0,1 kg N/ha/år til den ene sø og ingen merdeposition til den anden sø. Totaldepositionen af ammoniak til de to søer er hhv. 0,9 og 0,4 kg N/ha/år.

2.5.2. Bilag IV-arter (E1b og F)

Der er foretaget en søgning over registreret fund af bilag IV-arter i statens kortdata <http://naturdata.miljoportal.dk> indenfor en radius af ca. 2 km fra ejendommen (se nedenstående figur).

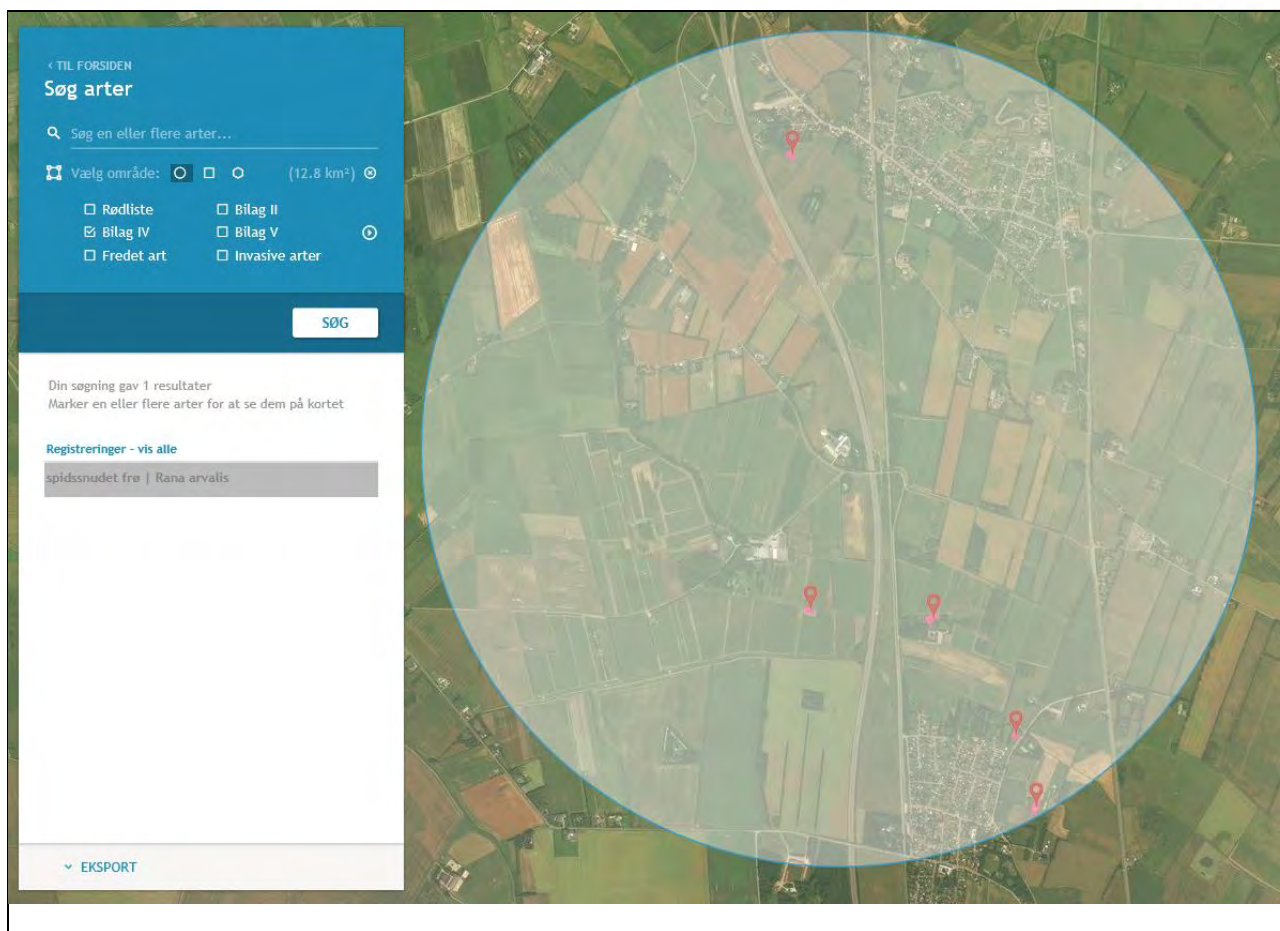

Resultat af søgning på fund af bilag IV-arter i en radius af ca. 2 km fra ejendommen (kort fra naturdata.dk)

Ifølge søgningen er der registreret 5 lokaliteter med Spidssnudet frø indenfor en radius af 2 km fra Gammel Vråvej 32. Spidssnudet frø er en på Bilag IV listen.

Art	Levested
Spidssnudet frø	Spidssnudet frø yngler i mange slags vådområder, men det foretrukne ynglehabitat er vandhuller som indgår i sammenhængende naturområder, især enge og moser. Rasteområderne for Spidssnudet frø er især fugtige områder, og trives desuden hvor der er udstrakte enge og moser omkring ynglevandhullerne.

Bilag IV-arter registreret indenfor en radius af 2 km fra staldanlægget.

Der nedrives ikke bygninger eller fælles træer i forbindelse med det ansøgte projekt. Der opføres desuden ikke nyt byggeri eller ændres i ammoniakemissionen fra staldanlægget. Ændringer i produktionen påvirker ikke mulige potentielle til leve, yngle eller rasteområder for Bilag IV arter.

Ejer af husdyrbruget er ikke bekendt med at de eksisterende bygninger eller beplantninger omkring anlægget skulle huse Bilag IV-arter.

Vurdering vedr. biologisk mangfoldighed med vægt på natur og bilag IV-arter

Natura-2000 afgrænsningerne ligger i stor afstand fra anlægget. Der er beregnet deposition af ammoniak til naturområder tæt på kanten af Natura-2000 afgrænsningen. Depositionen af ammoniak i de punkter er beregnet til 0,0 kg N/ha/år, hvorfor det vurderes at husdyranlægget ikke har en negativ effekt på områder indenfor Natura-2000 afgrænsningen.

Der sker ingen ændring i ammoniakemissionen fra husdyranlægget. Beregningerne for ammoniakdeposition viser, at grænseværdier for totaldeposition af ammoniak overholdes for kategori 1- og 2-natur. Grænseværdierne er fastsat efter et forsigtighedsprincip i forhold til at sikre, at der ikke sker negative tilstandsændringer.

Da der ikke sker ændring i ammoniakemissionen, er der ingen merdepositionen på kategori 3-natur. Totaldepositionen på kategori 3-natur er derudover væsentligt under 1 kg N/ha/år. Det vurderes derfor at husdyranlæggets totale påvirkning på kategori 3-natur i området ligeledes ikke er har en mærkbar indflydelse på områdernes generelle tilstand.

Der er i området meget få udpegninger af øvrige nærtliggende registrerede §3-naturtyper. Indenfor 500 meter er der kun udpeget søer. Ammoniakbidrag på de nærtliggende registrerede §3-naturtyper er ligeledes under 1 kg N og ingen merbelastning. Da der ikke er en merdeposition af ammoniak vurderes det derfor at projektet ikke medfører en tilstandsændring på de naturområder.

Det vurderes, at projektet hverken i sig selv eller i sammenhæng med andre husdyrbrug vil påvirke kategori 1-, 2- eller 3-natur negativt, eller have en væsentlig negativ indvirkning på øvrige nærtliggende § 3 natur.

Det er vurderet at der ikke er grundlag for beregning af ammoniakdeposition til kategori 3-natur eller øvrige naturområder udpeget efter naturbeskyttelseslovens § 3 beliggende i større afstand fra husdyranlægget, da der projektet ikke bidrager til en merdeposition af ammoniak. Afstanden til både kategori 1- og 2-natur er meget stor og derfor er der ligeledes ingen behov for yderligere beregninger.

I henhold til natur-data.dk er der registreret Spidssnudet frøer, som er omfattet af habitats direktivets Bilag IV i to søer over 1 km fra husdyrbruget. Der er ikke gjort fund i de søer, som ligger indenfor 500 meter af husdyranlægget.

Potentiel forekomst i området af Bilag IV-arter vurderes knyttet til områdets beskyttede naturarealer, småskove, vandløb og ikke dyrkede arealer i øvrigt. Da der ikke fjernes potentielle levesteder for Bilag IV-arter i forbindelse med det ansøgte projekt og projektet overholder husdyrgodkendelsens bekendtgørelsens afskæringskriterier for ammoniakdeposition, vurderes det ansøgte projekt at have en neutral effekt på levesteder samt yngle- og rasteområder for Bilag IV-arter. Arealer i omdrift vurderes ikke at være områder der anvendes af Bilag IV-arter til leve, raste eller yngleområder.

2.6. Husdyrbrugets lugtmission (B6, E1b, E1c)

Den primære kilde til lugt fra dyreholdet er staldluftventilation. Der foreligger kun systematiske og anvendelige målinger/oplysninger om lugt fra staldanlæg. Lugt i forhold til omkringboende vurderes derfor udelukkende ud fra staldanlæg til dyrehold. Lugtgener fra opbevaringsanlæg samt lugtgener som kan forekomme i forbindelse med udbringning indgår ikke i lugt-beregningerne og håndteres derfor primært via generelle regler i husdyrgødnings-bekendtgørelsen.

Lugtmissionen fra staldanlægget beregnes ud fra kvadratmeter produktionsareal, gulvtype og dyretype. Den vægtede gennemsnitsafstand for lugt er beregnet fra anlæggets lugtcentrum i forhold til den fysiske indtegnning af staldanlægget i husdyrgodkendelse.dk og lugtmissionen pr. staldafsnit.

Der skal foretages lugtberegning til byzone, samlet bebyggelse og enkelt bolig. De tre kategorier er defineret i husdyrgødningsbekendtgørelsen:

Byzone Eksisterende og ifølge kommuneplanens rammedel fremtidig byzone eller sommerhusområde
Samlet bebyggelse Område i landzone, der i lokalplan er udlagt til boligformål, blandet bolig- og erhvervsformål eller til offentlige formål med henblik på beboelse, institutioner, rekreative formål og lign. eller Beboelsesbygninger i samlet bebyggelse i landzone
Enkelt bolig Beboelsesbygninger på ejendomme uden landbrugspligt, der ikke ejes af den ansvarlige for driften af husdyrbruget

Beliggenheden af nabobeboelser, samlet bebyggelse og byzone i forhold til husdyrbruget fremgår af kortet nedenfor.



Husdyrbrugets placering i forhold til nærmeste nabobeboelser uden landbrugspligt.

Der er kun en nabobeboelse indenfor 500 meter af husdyranlægget. Det er Gammel Vråvej 40. Beboelsen er noteret uden landbrugspligt, og er lokaliseret 424,5 meter nordvest for husdyrbruget (målt fra centrum af husdyrbruget).

Nærmeste beboelse i samlet bebyggelse, Gammel Skolevej 12, er lokaliseret 1.066,6 meter nordøst for husdyrbruget (målt fra centrum af husdyrbruget).

Den nærmeste byzone for Tylstrup er lokaliseret 1.094,5 meter nordøst for husdyrbruget (målt fra centrum af husdyrbruget).

Kumulation

Hvis der er andre husdyrbrug, med en ammoniakemission på mere end 750 kg NH₃-N pr. år, nærmere end 300 m fra samme punkt i byzone, sommerhusområde, lokalplanlagt boligområde i landzone, samlet bebyggelse m.v., eller nærmere end 100 m fra enkeltbolig skal geneafstanden forøges med hhv. 10 pct., hvis der er et andet husdyrbrug og 20 pct., hvis der er to eller flere husdyrbrug. De 300 meter måles til husdyranlæggets lugtcentrum.

Der er ingen ejendomme med husdyrproduktion indenfor 300 meter af samlet bebyggelse eller byzone eller indenfor 100 meter fra de nabobeboelser, hvortil der er regnet lugtgeneafstand. Et tillæg på 10 eller 20 % vil dog ligeledes ikke ændre på at lugtgeneafstanden er overholdt med god margin.

Resultat af lugtberegning

Skemaet nedenfor viser beregninger af geneafstande foretaget i Husdyrgodkendelse.dk.

Bebyggelse	Kumulation	Model	Ukorrigeret geneafstand (m)	Korrigeret geneafstand (m)	Vægtet gennemsnitsafstand (m)	Genekriterie overholdt
 Gammel Vråvej 40	0	NY	212,6	212,6	424,5	Ja
 Gammel Skolevej 12	0	NY	503,9	503,9	1066,6	Ja
 Sulsted	0	NY	671,7	638,1	1133	Ja
 Tylstrup	0	NY	671,7	671,7	1094,5	Ja
 Tylstrup syd	0	NY	671,7	671,7	1264,5	Ja

Resultat af beregning af krav til lugtgeneafstand foretaget i Husdyrgodkendelse.dk sammenholdt med vægtet gennemsnitsafstand.

Der er foretaget lugtberegning til den nærmeste nabobeboelse. Da lugtgeneafstanden til nabobeboelse er knap 213 meter og den fysiske afstand til nærmeste beboelse er over 400 meter er der ikke grundlag for at lave yderligere beregninger.

Lugtgeneafstanden til samlet bebyggelse er knap 504 meter. Den fysiske afstand er på over det dobbelte af lugtgeneafstanden, og geneafstanden er dermed overholdt med stor margin.

Lugtgeneafstanden til byzone er knap 672 meter. Den fysiske afstand til både Tylstrup og Sulsted er over 1 km. og geneafstanden er dermed overholdt med pæn margin.

Lugtreducerende teknologi

Der er ikke anvendt miljøteknologier til at reducere lugt fra anlægget.

Vurdering af lugtgener for omboende

Beregninger af lugtgeneafstande i Husdyrgodkendelse.dk viser, at det ansøgte overholder kravene til lugtgeneafstand med en stor margin til både nabobeboelse, samlet bebyggelse og byzone.

Projektet bidrager ikke til øget lugtemission fra anlægget, og dermed vil der ikke opleves en ændring i lugtintensiteten i forhold til det nuværende niveau.

Det vurderes, at der ikke er risiko for væsentlige lugtgener ud over hvad der kan forventes ved nabobeboelser, byzone eller samlet bebyggelse.

2.7. Øvrige emissioner og potentielle genepåvirkninger (B7, E1b, E1c)

På situationsplan med tilhørende tabel nedenfor ses anlægsoplysninger samt hvor støjkilder er placeret.

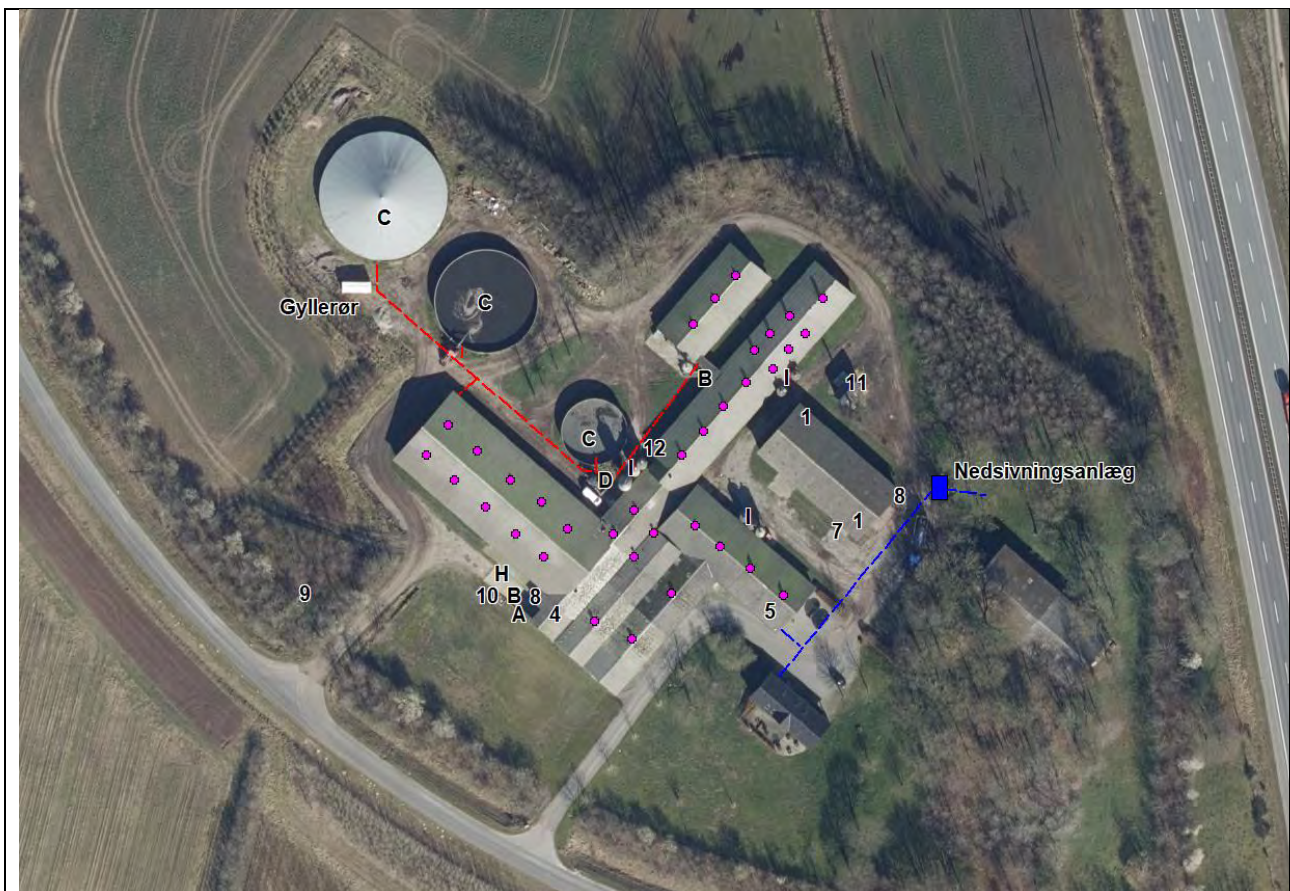

Nr.	Støjklilder	Note	Nr.	Indretninger	Note
●	Ventilation		1	Olietanke	
A	Indlevering af dyr	Ved klimastaldene	2	Spildolie	Maskinhus
B	Udlevering af dyr		3	Fortank	Ved D
C	Gyllebeholder(e) – Omrøring		4	Kemirum, sprøjtemidler	
D	Gyllepumper		5	Rengøringsmidler	Ved velfærdsrum
E	Tørring af korn	Ingen	6	Septiktank	
F	Formaling af korn	Ingen	7	Affaldscontainer	
G	Blanding af foder (I isoleret blanderum)	Ingen	8	Projektører (belysning)	2 stk.
H	Kompressor til højtryksrensere (I isoleret rum)	I stald og ved vaskeplads	9	DAKA	
I	Indblæsning af foder	Ved siloer	10	Vaskeplads	

J	Gastætte siloer med elevator	Ingen	11	Halmfyr	
K	Amerikanersilo	Ingen	12	Kølecontainer	
L	Vask af vogne	Vaskeplads			

Situationsplan med tabel for støjklilder og anlægsoplysninger

Nedenfor er potentielle gener fra husdyrbruget som transporter, støj, støv, fluer, skadedyr og lys beskrevet.

313 meter vest for anlæggets nordligste gyllebeholder og 415 meter fra indkørsel til driftsanlægget er den nærmeste nabobeboelse placeret. Øst for anlægget er motervej E39. Der er ingen beboelser i over 600 meter afstand mod nord, syd eller øst.

2.7.1. Transporter

Adgangsvej og intern transportvej

Der er to adgangsveje til ejendommen fra Gammel Vråvej. Tunge transporter benytter primært den nordlige adgangsvej.



Adgangsvej og interne transportveje

Adgangsvejen til husdyrbruget er bred, så det er let at svinge ind på grusvejen. Ved udkørsel på Gammel Vråvej fra adgangsvejen til driftsanlægget er der ikke beplantninger, bygninger eller kurvede vejforløb der forhindrer gode oversigtsforhold.

Oversigt over antallet af transporter til og fra husdyrbruget fremgår af nedenstående tabel. Transporter er defineret som biler større end 3500 kg og en transport er defineret som en til- og frakørsel (tur-retur).

Type	Antal transporter		kapacitet	Hyppighed		Tidsrum Transport
	Før	Efter		Efter	Før	
Levering af dyr eks. smågrise/slagte- grise	52	52		Jævnt fordelt hen over året	Jævnt fordelt hen over året	6.00-18.00
Afhentning af dyr til slagteri	26	26		Jævnt fordelt hen over året	Jævnt fordelt hen over året	Kan fore- komme om natten
Afhentning af dyr til salg	52	52		Jævnt fordelt hen over året		6.00 - 18.00
Afhentning af døde dyr til destruktion	104	104		Jævnt fordelt hen over året	Jævnt fordelt hen over året	6.00 - 18.00
Hjemtagning af korn i høst	0	0		Juli-september	Juli-september	11.00-23.00
Levering af færdig- foder	52	52		Jævnt fordelt hen over året	Jævnt fordelt hen over året	6.00 - 18.00
Levering af foder- korn	0	0				6.00 - 18.00
Levering af mine- raler, Soya, fedt mv.	0	0				6.00 - 18.00
Udkørsel af gylle (traktor og gylle- vogn, kapacitet 20 tons)	261*	383*	20 tons	Primært i for- året		07.00-23.00
Afhentning af gylle til biogas	0	0				
Levering af diesel- olie	17	17		Primært forår og i høst		6.00 - 18.00
Levering af halm	30	30	1800 rund- baller	I høst		8.00-23.00
Afhentning af dag- renovation	26	26		Jævnt fordelt hen over året	Jævnt fordelt hen over året	6.00-18.00
Afhentning af em- ballage/papir/pap	26	26				6.00-18.00
Afhentning af jern til skrot	2	2				6.00-18.00
Afhentning af spildolie	2	2				6.00-18.00
Vedr Markbrug						
Levering af såsæd til markbrug	2	2		Forår/efterår		6.00-18.00
Levering af sprøj- temidler til mark- brug	4	4		Forår/efterår		6.00-18.00
Levering af gød- ning markbrug	4	4		Forår/efterår		6.00-18.00
Afhentning af af- grøder på lager				Leveres direkte fra mark		6.00-18.00

Transporter til og fra ejendommen.

* Antallet af transporter med husdyrgødning er beregnet ud fra at transporterne sker med traktor og gyllevogn med en kapacitet på 20 tons. Hvis en del af gyllen i stedet flyttes med lastbil, vil antallet af transporter falde væsentligt, da lastbiler har en større kapacitet. Derudover er der ikke foretaget et skøn over hvor stor en andel af husdyrgødningen som udbringes på arealer tæt på anlægget. En del af de markarealer, som hører til ejendommen og husdyrbruget er lokaliseret i tilknytning til husdyrbruget og transporter som finder sted direkte fra ejendommen til markarealer vil reducere antallet af transporter på offentlig vej.

Der ændres ikke i antallet af transporter med dyr eller råvarer til og fra husdyrbruget, da der ikke foretages udvidelser eller væsentlige ændringer som følge af det ansøgte.

Der er transport i forbindelse med sæsonarbejde i marken ved udbringning af flydende husdyrgødning. Antallet af transporter med husdyrgødning afhænger dels af maskinel til transport, da antallet vil falde væsentligt, hvis transporten sker med lastbil. Derudover er der ikke foretaget

et skøn på hvor stor en andel af husdyrgødningen som udbringes på arealer tæt på anlægget. Bedriften råder over en del jord i området omkring anlægget, så en del af transporterne med gylle vil ikke ske ad offentlig vej. I eksisterende drift produceres 1.769 m³ husdyrgødning fra smågrisene og 3.630 m³ husdyrgødning fra slagtegrisene, hvilket totalt giver 5.223 m³ husdyrgødning inkl. vand fra vaskeplads. I ansøgt drift produceres der op til 7.662 m³ husdyrgødning inkl. vaskevand fra vaskeplads, når effekt af teltoverdækning er indregnet både før og efter.

Mængden af husdyrgødning er beregnet ud fra en standard produktion af smågrise og slagtegrise. Besætningen er en opformeringsbesætning, hvor belægningen er væsentligt mindre. Det betyder at mængden af husdyrgødning er overestimeret i ansøgt projekt, hvorfor antal transporter med husdyrgødning beregningsmæssigt stiger i forhold til eksisterende drift. Denne stigning vil dog ikke reelt ske i praksis.

Transporter som leverer dyr, foder, dieselolie og sækkevare til markbruget, eller transporter der afhenter levende eller døde dyr samt affald er transporter, hvor husdyrbruget ofte ikke har indflydelse på det faktiske leverings- eller afhentningstidspunkt. Transporterne sker primært indenfor normal arbejdstid fra 6.00-18.00. Afhentning af dyr til slagteri kan dog også finde sted i nattetimerne.

Transporter ved udbringning af husdyrgødning til markarealer er transporter som er sæsonbetonede i forbindelse med markarbejde i foråret, i høst og i efteråret. Selv om husdyrbruget ofte selv står for disse transporter og dermed har indflydelse på tidsrummet for kørslerne er det dog ofte vejrforholdene der er afgørende for hvornår markarbejde kan finde sted. Ved sæsonarbejde vil der kunne forekomme kørsel i aftentimerne og i weekender.

Vurdering af transporter

Der er langt fra ejendommens interne køreveje til nærmeste nabobeboelse, hvorfor det vurderes at transport på ejendommen ikke vil give anledning til gener ved nabobeboelser.

Antallet af transporter øges ikke væsentligt i forbindelse med det ansøgte. Beregningsmæssigt kan antal transporter med husdyrgødning stige. Det er forventeligt med en del trafik i forbindelse med en virksomhed af denne størrelse. Det vurderes, at transport på interne transportveje til og fra husdyrbruget ikke giver gener ved nabobeboelser og øvrige boligområder.

Det vurderes ikke at omfanget af transporter vil antage et omfang, der vil være til væsentlig gene.

Oversigtsforholdene ved til- og frakørsel til ejendommen er gode, idet der ikke beplantninger eller bygninger der hindrer gode oversigtsforhold ved udkørsel fra driftsanlægget. Til- og frakørsel til ejendommen vurderes derfor ikke at være til gene i forhold til den øvrige trafik.

2.7.2. Rystelser

Driften i anlægget bidrager ikke til rystelser.

Transport til og fra anlægget ad grusvej med traktor og lastbiler forventes ikke at give anledning til rystelser 50 meter fra transportvejen, dels da gummihjul absorberer stød og dels da vejbelægningen ikke bidrager til rystelser som eks. en brostensbelægning.

Der er ingen beboelser eller andre nabo bygninger i så kort afstand fra indfaldsvejene til ejendommen.

Vurdering af gener fra rystelser

På grund af nabobeboelsers beliggenhed i relativ stor afstand fra grusvejen (over 300 meter) vurderes disse ikke at være udsat for rystelser ved trafik på interne transportveje.

2.7.3. Støj

De væsentligste støjkilder forbundet med husdyrbruget er ventilation, ind- og udlevering af dyr, gyllepumpning og omrøring i forbindelse med udbringning af husdyrgødning, indblæsning af foder, vask af maskiner og stalde med højtryksrensere samt transport primært med dyr, foder og gylle.

På denne ejendom indkøbes al foder som færdigfoder. Der sker derfor ingen formaling eller blanding af foder på ejendommen.

Støjkildernes placering i anlægget fremgår af situationsplanen under afsnit 2.7.

Støjkilder	Drifttid	Tiltag mod støjkilder
Ventilation	Hele døgnet. Størst behov for ventilering i sommerhalvåret.	
Indlevering af dyr	Dagtimer, kortvarig	Sker øst for staldanlægget
Udlevering af dyr	Kan finde sted om natten, kortvarig	
Gyllebeholder(e) – Omrøring	I forbindelse med udbringning af husdyrgødning primært i forårsmåned og få dage i efteråret. – primært dagtimer men kan forekomme i aftentimer.	
Gyllepumper	I dagtimer	
Tørring af korn	Ingen	
Formaling af korn	Ingen	
Blanding af foder (I isoleret blanderum)	Ingen	
Kompressor til højtryksrensor (I isoleret rum)	Dagtimer	I lukket bygning
Indblæsning af foder	Dagtimer	
Vask af vogne	Dagtimer, svag og kortvarig støj	
Intern transport	Dagtimer og aftentimer ved sæsonarbejde	
Transport- til og fra	Primært dagtimer	

Støjkilder, drift tid og tiltag mod støjkilder

Støj fra ventilationen er lydsvag. Derudover er der over 350 meter til nabobeboelse fra nærmeste ventilationsafkast.

Ind- og udlevering af dyr samt indblæsning af foder i siloer giver kun anledning til kortvarig støj. Udlevering af grise kan ske udenfor normal arbejdstid. Udleveringen sker i lukket udleveringsrampe, hvorved støj reduceres. Indlevering af smågrise sker primært på østsiden af anlægget ud mod motorvejen.

Omrøring af flydende husdyrgødning er en sæsonbetonet støjkilde, da omrøring normalt kun finder sted forud for udbringning af husdyrgødning i forår og efterår. Støj ved omrøring af husdyrgødning sker i dagtimerne ved de tre gyllebeholdere. Gyllebeholderne er placeret øst for anlægget. Pumpning af husdyrgødning sker indenfor normal arbejdstid.

Støjkilderne inde i bygninger er lydsvage og vil ikke kunne høres 50 meter fra husdyranlægget.

Transport ud af bedriften sker så vidt muligt indenfor normal arbejdstid. De transporter som primært kan ske udenfor normal arbejdstid, er ved levering af slagtegrise, hvilket vil ske ca. 1 gang pr uge. Derudover vil det være transport med husdyrgødning i sæsonen som kan forekomme udenfor normal arbejdstid. Transporter forbi nabobeboelser vil kunne høres, men adskiller sig ikke fra støj fra anden vejtransport. Transporter er beskrevet under afsnit 2.7.1 transporter.

I forbindelse med projektet vil der ikke tilkomme andre typer af støjkilder end dem som allerede forekommer på ejendommen ved nuværende drift. Den er i den eksisterende drift ikke væsentlige støjkilder med lang drifttid. Den støjkilde som give anledning til mest støj er indblæsning af foder.

Vurdering af potentielle støjgener

Da forekommer aldrig støj fra alle støjkilder samtidig. Flere af støjkilderne er kortvarige eller sæsonbetonede. Aktiviteter i bygninger vurderes at være så lydsvage, at de ikke vil bidrage til støjgener.

Indlevering af dyr sker primært øst for anlægget, hvor der ikke er nabobeboelser men en motorvej. Omrøring af husdyrgødning finder sted i gyllebeholderne, som er lokaliseret vest for husdyrbruget i stor afstand fra nabobeboelser.

Indblæsning af foder finder sted i siloer mellem bygninger væk fra nærmeste nabobeboelse og vest for staldanlægget. Da staldanlægget er placeret med stor afstand til nabobeboelser, vurderes det at støj ved indblæsning af foder ikke vil være til gene.

Der forventes ingen ændringer i støjniveauet i forhold til støjniveauet i den nuværende drift, idet der ikke sker en forøgelse af aktiviteter, der giver anledning til støj.

Anlægget er generelt placeret isoleret fra andre boliger i området og der er ingen udtalte støjkilder på husdyrbruget, hvorfor det vurderes at støj generelt ikke er til gene for omgivelserne.

2.7.4. Støv

Støv kan hovedsageligt opstå ved håndtering af foder og halm samt fra transportere til og fra husdyrbruget og ved intern kørsel på ejendommen. Derudover kan der afgives støv med ventilationen.

Der sker ingen fremstilling eller blanding af foder på ejendommen, da foder indkøbes færdigblandet. Ved levering af foder blæses foderet i lukket system direkte ind i fodersiloerne

Støvet i staldene reduceres ved regelmæssig overbrusning i staldanlægget som binder støvet. En mindre del vil blive ventileret ud. Efter hvert hold grise vil anlægget inklusive ventilationen blive rengjort ved vask. Der vil således ikke ske en ophobning af støv i staldanlægget eller i ventilationsafkast.

Transport til anlægget fra Gammel Vråvej sker ad den vestligste placeret grusvej på en 50 meter lang stækning. Grusvejen og interne transportveje er placeret over 300 meter fra nærmeste nabobeboelse; Gammel Vråvej 40. Derudover er der læhegn rundt om hele anlægget hvilket betyder at der ikke vil være en væsentlig støvudvikling ved transport ad indkørselen eller på de interne transportveje.

Vurdering af støvgener

Der vurderes ikke at være støvkilder fra driften af husdyrbruget, som giver anledning til væsentlige gene ved nabobeboelser. Det skyldes, at der ikke er væsentlige kilder til støv i anlægget og at evt. støv i staldluften reduceres ved regelmæssig overbrusning af stierne. Derudover foretages rengøring af de enkelte staldafsnit efter hvert hold grise. Håndtering af råvarer sker i lukkede systemer og primært indendørs, hvilket ikke giver væsentlige støvgener.

Den væsentligste kilde til støv vil kunne forekomme i forbindelse med færdsel på grusbelagte køreveje i tørre perioder. Med en afstand på over 300 m fra nærmeste nabobeboelse til indfaldsvej og interne transportveje til anlægget i kombination med at der er tilplantet rundt om anlægget vurderes det, at der ikke under normale situationer vil kunne forekomme støvemissioner ved transport, der kan give anledning til væsentlige gene ved nabobeboelser.

2.7.5. Lys

Udendørsbelysningen består primært af lampetter langs indkørslen mod syd og i gårdspladsen.

Der er en projektør ved maskinhuset på gavlen og en projektør placeret inde i udleveringsslusen.

Projektøren i udleveringsslusen er kun tændt ved udlevering, hvor lastbilen bakker ind og dermed lukker af for lys ud af slusen. Projektørerne er kun tændt kortvarigt i forbindelse med udlevering.

Projektøren ved maskinhuset er placeret med lyskeglen pegende nedad. Halmhuset og læhegn skærmer for denne projektør, således den ikke synes væsentligt udenfor ejendommens bebyggelse. Projektørerne er kun tændt ved markarbejde efter solnedgang.

Der er kun lys i staldene i forbindelse med arbejde i staldene og i forbindelse med udfordring og sådan at velfærdskravene vedr. belysning, fastsat ved lov kan opfyldes. Staldene er ikke oplyst om natten.

Vurdering af lyspåvirkninger

Der er intet lys ved bygninger som vurderes at kunne være til gene for omkringboende eller trafikanter. Det skyldes, at der ikke er lys i staldene om natten og at udendørs belysning ved projektører enten er sat inde i bygninger eller afskærmet af andre bygninger og bevoksning. Derudover er denne belysning kun aktiveret i forbindelse med at der er aktivitet.

2.7.6. Skadedyr

Gener fra fluer og andre skadedyr håndteres hovedsagelig gennem forebyggelse, hvor regelmæssig rengøring af stalde og opbevaringsanlæg til foder er med til at begrænse forekomst af skadedyr.

Foder opbevares i tætte siloer. Evt. foderspild fjernes løbende.

Rotter

Der er indgået sikringsaftale med skadedyrsbekæmpelsesfirma (Rentokil).

Fluer

Stuefluer bekæmpes med rovfluer som tilsættes gyllekanaler. Der anvendes normalt ikke kemisk bekæmpelse.

Den viden der er om fluer tyder ikke på, at fluer udvikles i gyllebeholdere uden teltoverdækning da flydelaget er for tørt. I gyllebeholderne med teltoverdækning vil fluer ikke kunne overleve pga. de høje temperaturer under dugen.

Vurdering af skadedyr

Opbevaring af foder sker i fodersiloer, og evt. spild fjernes løbende. Derudover holdes arealer omkring anlægget ryddelige, så der ikke opstår øget risiko for tilhold af skadedyr (rotter og mus m.v.).

Regelmæssig vask af stalde efter hver hold grise er medvirkende til at reducere områder i staldene hvor fluer vil kunne opformeres. I anlæg hvor der anvendes rovfluer bekæmpes fluerne kontinuerligt, hvilket betyder, at der normalt ikke er væsentlig forekomst af fluer.

Det vurderes, at husdyrbruget forebygger og bekæmper fluer og rotter på en måde, så disse skadedyr ikke forventes at medføre skade eller uhygiejniske forhold for omkringboende eller udgøre en risiko for menneskers sundhed.

2.7.7. Egenkontroller

Love og bekendtgørelser som regulerer aktiviteter på landbrugsejendomme, foreskriver en lang række krav i forhold til egenkontrol. Der er der bl.a. krav om førelse af logbog over flydelag på gyllebeholdere, beholderkontrol, udarbejdelse af gødningsregnskab og sprøjtejournal, løbende opdatering af CHR m.v. Kravene som er fastsat ved lov, er ikke omtalt i dette afsnit.

Besætningen er godkendt efter DANISH-produktstandarden som er danske svineproducenters kvalitetsprogram, hvilket skal efterleves. Standarden sikrer, at besætningen lever op til dansk-

og EU-lovgivning vedr. dyrevelfærd, miljø og fødevarer sikkerhed. Besætningen bliver som minimum auditeret hvert tredje år.

I henhold til DANISH-produktstandarden skal ansøger bl.a. følge nedenstående branchekrav vedr. egenkontrol i svinebesætningen, som bl.a. har betydning for dyrevelfærd, miljø og menneskers og dyrs sundhed:

- Identifikation og sporbarhed af grise.
- Der skal være dokumentation for foderets sammensætning. Færdigoder og/eller tilskudsmidler skal være indkøbt fra godkendt foderstofvirksomhed.
- Besætningen skal overholde krav til høj smittebeskyttelse.
- Besætningen skal føre et egenkontrolprogram for dyrevelfærd i besætningen.
- Mærkefarver, der anvendes i besætningen, skal være fødevarer godkendte.

Der er på ejendommen indgået aftale om årlig service på ventilationsanlægget og foderanlæg, således driften heraf fungerer optimalt.

Egenkontrol ved teltoverdækning er omfattet logbog over skader på dugen og perioder for udbringning af husdyrgødning, hvor dugen er åben.

Med en godkendelse efter §16a stk. 2 omfattes husdyrbruget desuden af en række lovbestemte særregler for IE-husdyrbrug; herunder krav om miljøledelsessystem, krav om uddannelsesplan for personale, plan for regelmæssig kontrol, reparation, vedligehold og beredskab, fodringskrav, krav til energieffektiv belysning i overensstemmelse med bygningsreglementet og krav til støvemission fra anlægget jf. afsnit 4.2. Disse krav bliver ligesom de ovenfor beskrevne punkter en del af husdyrbrugets egenkontrol.

Vurdering af egenkontrol

Det vurderes, at generelle krav til egenkontrollen, krav i produktstandarden DANISH og løbende service af produktionsapparatet samt særregler for IE-brug som træder i kraft ved godkendelsens meddelelse, samlet vil medvirke til at driften sker på en miljømæssig forsvarlig måde, så omgivelserne påvirkes mindst muligt.

2.8. Reststoffer, affald og naturressourcer (B8, E1b, E1c)

2.8.1. Døde dyr

Døde dyr opbevares ved indkørsel til anlægget samt i kølecontainer. Døde dyr overdækkes og afhentes efter behov af DAKA.

Vurdering vedr. opbevaring og håndtering af affald.

Det vurderes, at døde dyr opbevares korrekt i henhold til bekendtgørelse om opbevaring af døde produktionsdyr (BEK nr. 558 af 01/06/2011).

Korrekt opbevaring sikre, at der ikke er risiko for, at der opstår uhygiejniske forhold eller risiko for forurening.

2.8.2. Affald

På IE-brug, skal affaldshåndteringen leve op til affaldshierarkiet, jf. §6b i lov om miljøbeskyttelse, hvilket betyder, at affald skal behandles efter følgende hierarki:

- 1) Affaldsforebyggelse.
- 2) Forberedelse med henblik på genbrug.
- 3) Genanvendelse.
- 4) Anden nyttiggørelse.
- 5) Bortskaffelse.

I forbindelse med produktionen på ejendommen produceres der husdyrgødning som genanvendes som gødning på markerne. Foderspild søges minimeret mest muligt, da det er en unødigt omkostning i produktionen. Foderspild reduceres ved at kontrollere samlinger og andre steder, hvor der kan opstå utætheder. Derudover reduceres foderspild også ved at tømme fodersiloerne jævnlige inden de igen fyldes, således foderet bliver hengemt i siloerne. Tilsvarende indkøbes der ikke kemikalier til stald og mark i større mængder end behovet er herfor, hvilket bevirker at der sjældent vil være restaffald herfra.

De affaldsmængder som skal håndteres, opbevares og bortskaffes, er primært emballage fra de hjælpestoffer som anvendes i produktionen. Derfor er det svært at nedbringe affaldsmængden, da husdyrbruget har ringe indflydelse på emballeringen. Mængden af affald er dog begrænset i forhold til produktionens størrelse, da foder, som er den råvarer der indkøbes absolut størst mængde, leveres uden emballage.

Affaldet består primært af plastdunke fra sæber, desinfektionsmidler og bekæmpelsesmidler, klinisk risikoaffald (kanyler og medicinrester) og farligt affald (spraydåser til mærkning af dyr), lysstofrør fra stalde, papir, pap og plast fra emballering samt jern og metal.

Ved genanvendelse af papir og pap kræves det at materialerne er rene. Hovedparten af emballagen har været i kontakt med indholdet, eller der blevet snavset i forbindelse med brugen heraf. Der er således svært at genanvende hovedparten af de emballager som indkøbes til staldanlægget.

Affaldstype	Håndtering	Bortskaffelse
Brændbart affald	Opbevares i særskilt container	Genbrugsstation
Genanvendeligt affald	Opbevares i sorterede fraktioner	Genbrugsstation
Spraydåser	Opbevares i forrum i egnet beholder	Afleveres på genbrugsstation som farligt affald.
Klinisk risikoaffald - medicinrester - brugte kanyler	Lægemiddelsrester opbevares i egnet beholder. Brugte kanyler opbevares i kanyleboks/plastdunk.	Afhentes af miljøbil eller afleveres sorteret på genbrugsstation.
Sprøjtemiddelrester og emballage	Opbevares i kemirum	Afhentes af miljøbil eller afleveres på genbrugsstation.
Byggeaffald	-	Genbrugsstation/medtages af entreprenør
Lysstofrør	Opbevares i en fast beholder.	Afleveres på genbrugsstation.
Spildolie, oliefilter	Opbevares i beholder på spildbakke	Afleveres på genbrugsstation.
Jern og metal	Maskinhus	Produkthandel
Husholdningsaffald	Container	Dagrenovation

Håndtering af affald på Husdyrbruget

Affaldet sorteres på ejendommen og bortskaffes som beskrevet i ovenstående skema.

Vurdering

Det vurderes samlet, at affaldshierarkiet er iagttaget og at sortering, opbevaring og bortskaffelse af affald sker miljømæssigt forsvarligt og i overensstemmelse med kommunes affaldsregulativer.

2.8.3. Olier og kemikalier

Olier

¹§6 stk. 3. Husdyranlæg: Stald eller lignende bygning eller indretning, hvor husdyr i almindelighed opholder sig eller har adgang til, med tilhørende dyrehold.

Dieselolie opbevares i to overjordiske olietanke. Olietankene er placeret i maskinhus på fast bund og mellem maskinhus og halmlade. Tankning sker på fast bund.

Der er ingen fyringsolie.

Derudover er der et mindre oplag af smøreolie som opbevares i maskinhuset.

Der findes opsugende materiale som f.eks. kattegrus i maskinhuset til opsugning af evt. spild.

Olieaffald (spildolie)

Spildolie opbevares i lukkede tromler i maskinhuset i kar og afleveres efter behov.

Kemikalier

Husdyrbrugets forbrug af kemikalier består primært af rengøringsmidler til vask af staldanlægget og sprøjtemidler til markbruget.

Rengøringsmidler opbevares i rum med afløb til gyllesystem.

Sprøjtemidler skal opbevares forsvarligt. Forsvarligt betyder, at man skal have beholdere stående et sted, hvor midlerne er utilgængelige for børn, og ikke sammen med eller i nærheden af levnedsmidler, foderstoffer, lægemidler eller lignende. Midlet skal opbevares sådan at eventuelt spild kan opsamles.

Sprøjtemidler til brug i marken opbevares i kemirum ved udleveringsrampen. **Der er ingen langtidsoptbevaring af markkemikalier på ejendommen.**

Kemiaffald

Det er sjældent, at der er restprodukter af markkemikalier, sæbe eller desinfektionsmidler. Det tilstræbes at anvende midlerne så restprodukter undgås. Restmængder vil typisk være markkemikalier, der skal bortskaffes i forbindelse med at et givent produkt ikke længere må anvendes. Eventuelle rester afleveres på genbrugsplads.

Vurdering

Det vurderes at kemikalier opbevares korrekt i kemirum uden risiko for forurening og at olietanke og olier opbevares forsvarligt med mulighed for opsamling/opsugning af evt. spil.

2.8.4. Energiforbrug

Stuehuset og staldanlægget opvarmes med halmvarme fra halmfyr. Der er ingen olieforbrug til udtørring med varmekanon.

Energiforbrug i form af strøm anvendes i driftsbygningerne for størstedelen til ventilation, udfodring, højtryksrensning samt belysning. Derudover anvendes der el til pumpning af gylle og oppumpning af vand med eget vandværk.

Der forventes ingen ændringer i energiforbruget i forbindelse med det ansøgte, da driften er uændret.

Udfodring sker ved kædetræk, hvilket ikke kan optimeres i forhold til energiforbrug.

I 2009 er der lavet en energirapport, som foreskriver at der skal laves diffus undertryksventilation med multistep eller frekvensstyring i stald 5. Dette er efterlevet ved byggeriet godkendt i 2010. I de resterende staldafsnit er ventilationen undertryksventilation med multistep. I energirapporten er der ikke andre foreslået tiltag. Der er siden energirapportens udarbejdelse ikke fremkommet nye tiltag på ventilationsområdet.

Der er påbegyndt udskiftning af ventilationsmotorer til lavenergi i anlægget. Der er udskiftet i staldafsnit 6 og 7. Ventilationsmotorer i de andre staldafsnit vil ligeledes udskiftes til lavenergi, når ventilationen skal skiftes. Der er en energibesparelse ved lavenergi, men besparelsen i energi står ikke mål med investeringen, hvis den foretages forud for normal udskiftning.

Ved 3 til 4 timers drifttid af belysning i staldene er der ikke foreslået ændringer i energirapporten, da udskiftning til lavenergi ikke vil give en tilstrækkelig besparelse i forhold til investeringen i nye amature. Anlægget vil løbende opgraderes til lavenergibelysning, når der skal ske udskiftning af belysningsenhederne. Der er lavenergibelysning i staldafsnit 9.

Der fodres med færdigfoder som fordeles ved kædetræk. Der kan ikke optimeres yderligere på dette system.

Der anvendes udelukkende dieselolie til ejendommens maskiner.

Vurdering vedr. energiforbrug og klima

I slagtegriseproduktion ligger mulighederne for at spare på energi primært indenfor områderne ventilation, foderfremstilling, belysning og isolering. I smågriseproduktion ligger mulighederne for at spare på energi derudover også ved opvarmning.

Der er ingen foderfremstilling på ejendommen. Fodertransporteres i anlægget ved kædetræk, hvilket er det mest energioptimale system.

Staldene er ikke indrettet med lavenergibelysning eller lavenergiventilation. Der er ved renovering af enheder i det eksisterende anlæg fokus på forbrug af energi. Ved renoveringer vil der blive opgraderet til mindre energiforbrugende enheder på lys og ventilation. Omkostningen ved udskiftning til lavenergi ventilation er stor set i forhold til energibesparelsen, og derfor vurderes det ikke at udskiftning inden

Alle ventilatorer vaskes i forbindelse med vask af de enkelte stalde, hvilket reducerer modstanden. Der er temperaturstyring på ventilationsanlæggene i staldene.

Energiforbrug kan indgå i det løbende miljøledelsesprogram, hvorigennem der fortsat vil være fokus på energiforbruget.

Det vurderes, at husdyrbruget har fokus på energi og er indstillet på at foretage handlinger med henblik på lavest mulige klimaaftryk af produktionen.

2.8.5. Vandforbrug og påvirkning af vandressourcen

Ejendommen forsynes med vand fra egen boring. Der forbruges vand til drikkevand til dyrene samt overbrusning af dyr og rengøring af stalde, foder- og ventilationsanlæg samt til vask af maskiner og til sprøjtninger i marken.

Forbruget af vand i en slagtegrisestald til hhv. drikkevand, spild og rengøring udgør 0,559 m³ pr. slagtegris (norm) svarende til ca. 3,2 m³ vand/m² produktionsareal.

Vandforbruget på 0,559 m³ pr gris er fordelt på:

- 0,459 m³ til drikkevand. Forbruget til drikkevand afhænger af foderforbrug. Med faldende foderforbrug falder grisens vandbehov. Hen over de sidste 15 år er foderforbruget i kilo foder faldet, samtidig er afgangsvægten på grisene steget med 11 kg. Denne ændring i både foder og vægt har betydet at vandforbruget pr. gris er uændret.
- 0,075 m³ til drikkevandsspild. Dette forbrug er faldet ved drikkestrug og drikkenipler over trug. Den generelle lovgivning foreskriver dog overbrusning af dyrene i de varme perioder, hvilket betyder at sparret forbrug af vand i forbindelse med spild nu forbruges i forbindelse med overbrusning.
- 0,025 m³ til vask. Iblødsætning af anlægget reducerer lidt på forbruget af vaskevand, men det samlede vandbehov til vask er så ubetydelig, at det ikke ændrer ved det samlede vandbehov.

Forbruget af vand i en smågrisestald til hhv. drikkevand, spild og rengøring udgør 0,152 m³ pr. smågris (norm) svarende til ca. 3 m³ vand/m² produktionsareal.

Vandforbruget på 0,152 m³ pr gris er fordelt på:

- 0,117 m³ til drikkevand. Forbruget til drikkevand afhænger af foderforbrug. Med faldende foderforbrug falder grisens vandbehov. Hen over de sidste 15 år er foderforbruget i kilo foder faldet, samtidig er afgangsvægten på grisene steget med 11 kg. Denne ændring i både foder og vægt har betydet at vandforbruget pr. gris er uændret.
- 0,015 m³ til drikkevandsspild. Dette forbrug er faldet ved drikketrug og drikkenipler over trug. Den generelle lovgivning foreskriver dog overbrusning af dyrene i de varme perioder, hvilket betyder at sparret forbrug af vand i forbindelse med spild nu forbruges i forbindelse med overbrusning.
- 0,02 m³ til vask. Iblødsætning af anlægget reducerer lidt på forbruget af vaskevand, men det samlede vandbehov til vask er så ubetydelig, at det ikke ændrer ved det samlede vandbehov.

Med 1.827 m² produktionsareal til slagtegrise og 893 m² produktionsareal til smågrise kan vandbehovet opgøres til 8.525 m³ vand. Forbruget er dog mindre, da belægningen i anlægget er mindre grundet, det er en opformeringsbesætning.

Derudover kommer vandforbrug til vask af grisetransport, vask af maskiner, fyldning af sprøjte

Husdyrbrugets vandforbrug søges begrænset via nedenstående tiltag:

- Iblødsætning forud for vask
- Dagligt eftersyn af rørføringer til vand.
- Integration af drikkeventiler over fodertrug.
- Sprøjtedyser med lavt vandforbrug

Spildevand

Der er opsat tagrender på alle bygningerne staldanlæg. Tagvand ledes til nedsivning øst for ejendommen.

Spildevand fra vask af stalde opsamles i ejendommens gyllesystem og er indregnet i normtallene for gylleproduktion.

Der er en vaskeplads på 44 m². Vaskevand og regnvand der falder på pladsen ledes til gyllesystem.

Sanitært spildevand fra velfærdsafdelingen og stuehus opsamles i septiktank og ledes til nedsivningsanlæg placeret i bevoksning øst for ejendommen.

Udledning af overfladevand – Gammel Vråvej 32



Afledning af vand fra husdyrbruget.

Vurdering af vandforbrug og påvirkning af vandressourcen

Det vurderes, at der ikke forbruges mere vand end der er behov for på ejendommen og at der i den daglige drift er fokus på at reducere vandspild ved løbende vedligeholdelse af rørføringer samt løbende udskiftning af utætte drikkevandsventiler. Drikkenipler er placeret over fodertrug for at opsamle evt. spild, som så vil drikkes af dyrene.

Vandforbrug skal indgå i det løbende miljøledelsesprogram, hvorigennem der fortsat vil være fokus på forbruget.

Det vurderes at husdyrbruget har foretaget de nødvendige foranstaltninger for at minimere vandforbruget.

2.9. BAT- Ammoniak (B9, E1b, E1c)

BAT (Bedst Tilgængelige Teknik) er en fællesbetegnelse for teknikker og teknologier, som omkostningseffektivt kan begrænse forurening af ammoniak fra stalde og gødningsoptøningsanlæg. BAT-krav for ammoniak er fastsat til et konkret udledningsniveau for ammoniak i husdyrloven.

BAT kravet indtræder ved en samlet ammoniakemission på mere end 750 kg NH₃N pr år.

For eksisterende stalde hvor krav om BAT er fastlagt i en eksisterende godkendelse skal BAT-kravet genberegnes med inddragelse af effekten af tidligere vilkår, medmindre vilkårene er stillet til en miljøteknologi, som ikke længere er optaget på Miljøstyrelsens teknologiliste, eller på anden måde er anerkendt.

Den vejledende grænseværdi for ammoniaktab (emissionsgrænseværdien) pr. år opnåelig ved anvendelse af BAT er beregnet i husdyrgodkendelse.dk. Den samlede BAT beregning fremgår af nedenstående tabel.

Samlet BAT beregning  			
	Stalde	Lagre	Total
Samlet BAT krav (kg NH ₃ -N /år)	3971	408	4379
Faktisk emission (kg NH ₃ -N /år)	3971	408	4379
Forskel (kg NH ₃ -N /år)	-	-	0
Vejledende BAT Overholdt?	-	-	Ja

Den samlede BAT beregning fra husdyrgodkendelse.dk

BAT-beregningen er baseret på nedenstående forudsætning om eksisterende og nye/renoverede staldafsnit.

BAT krav opnåelig ved anvendelse af BAT for nye og eksisterende stalde				
Staldnavn	Navn på dyretype og staldsystem eller flexgruppe	Forudsætning for BAT-beregning	BAT krav ved ny stald (kg NH ₃ -N / (m ² · år))	BAT krav ved eksisterende stald (kg NH ₃ -N / (m ² · år)) ^c
1-5 Slagtegrise	Slagtesvin og Smågrise; 25-49 % fast gulv ^a	Eksisterende staldafsnit, BAT-krav fastsat i tidligere afgørelse	1,06 - 1,62 ^b	1,90
6 Slagtegrise	Slagtesvin og Smågrise; 25-49 % fast gulv ^a	Eksisterende staldafsnit, BAT-krav fastsat i tidligere afgørelse	1,06 - 1,62 ^b	1,90
7 Slagtegrise	Slagtesvin og Smågrise; 25-49 % fast gulv ^a	Eksisterende staldafsnit, BAT-krav fastsat i tidligere afgørelse	1,06 - 1,62 ^b	1,90
8 Slagtegrise	Slagtesvin og Smågrise; 25-49 % fast gulv ^a	Eksisterende staldafsnit, BAT-krav fastsat i tidligere afgørelse	1,06 - 1,62 ^b	1,90
9 slagtegrise	Slagtesvin og Smågrise; 25-49 % fast gulv ^a	Eksisterende staldafsnit, BAT-krav fastsat i tidligere afgørelse	1,06 - 1,62 ^b	1,90
10 Slagtegrise	Slagtesvin og Smågrise; 25-49 % fast gulv ^a	Eksisterende staldafsnit, BAT-krav fastsat i tidligere afgørelse	1,06 - 1,62 ^b	1,90
11-14 Slagtegrise	Slagtesvin og Smågrise; 25-49 % fast gulv ^a	Eksisterende staldafsnit, BAT-krav fastsat i tidligere afgørelse	1,06 - 1,62 ^b	1,90
1 Klimagrise	Smågrise. Toklimastald, delvis spaltegulv	Eksisterende staldafsnit, BAT-krav fastsat i tidligere afgørelse	0,50 - 0,58 ^b	0,56
2 Klimagrise	Smågrise. Toklimastald, delvis spaltegulv	Eksisterende staldafsnit, BAT-krav fastsat i tidligere afgørelse	0,50 - 0,58 ^b	0,56
3 Klimagrise	Smågrise. Toklimastald, delvis spaltegulv	Eksisterende staldafsnit, BAT-krav fastsat i tidligere afgørelse	0,50 - 0,58 ^b	0,56
4 Klimagrise	Smågrise. Toklimastald, delvis spaltegulv	Eksisterende staldafsnit, BAT-krav fastsat i tidligere afgørelse	0,50 - 0,58 ^b	0,56
5 Klimagrise	Smågrise. Toklimastald, delvis spaltegulv	Eksisterende staldafsnit, BAT-krav fastsat i tidligere afgørelse	0,50 - 0,58 ^b	0,56
7 Klimagrise	Smågrise. Toklimastald, delvis spaltegulv	Eksisterende staldafsnit, BAT-krav fastsat i tidligere afgørelse	0,50 - 0,58 ^b	0,56
8-13 Klimagrise	Smågrise. Toklimastald, delvis spaltegulv	Eksisterende staldafsnit, BAT-krav fastsat i tidligere afgørelse	0,50 - 0,58 ^b	0,56
6 Smågrise	Smågrise. Toklimastald, delvis spaltegulv	Eksisterende staldafsnit, BAT-krav fastsat i tidligere afgørelse	0,50 - 0,58 ^b	0,56

^a BAT-kravet for flexgruppen fastsættes ud fra det dyretype og staldsystem med det højeste relative reduktionskrav og det dyretype og staldsystem med den højeste ammoniakemissionsfaktor.

^b BAT-kravet ved ny stald er progressivt og afhænger af det samlede areal for husdyrtypen i nye staldafsnit

^c BAT krav ved eksisterende stald er tabelværdien for staldtypen. BAT kravet kan være lavere i den aktuelle situation, hvis der fastsat vilkår til eksisterende stald i en tidligere godkendelse.

Forudsætning for BAT-beregningen (fra husdyrgodkendelse.dk)

Opfyldelse af krav om BAT sker ved frit valg med hensyn til hvilke staldsystemer og teknologier der vælges. Kravet stilles samlet til hele anlægget. Det betyder, at opfyldelsen af det samlede krav kan ske ved integration af teknologi i en del af anlægget, hvis det er det mest hensigtsmæssige for husdyrbruget.

I den tidligere godkendelse var der stillet vilkår vedr. fodring. Virkemidlet forbedret fodereffektivitet er nu delvis indbygget i den nye husdyrregulering. Derfor genberegnes BAT-kravet uden

foderoptimeringer. Derudover er der tidligere krav til teltoverdækning af den ene gylletank, hvilket vilkår videreføres i denne ansøgning.

Staldene er med delvis spaltegulv (25-49% fast gulv) i alle staldsektioner. I projekter hvor der ikke foretages udvidelser eller renoveringer vil kravet til BAT kunne opfyldes med den gulvtype der forefindes uanset ammoniakfordampningen. Det skyldes, at omkostningen til at ændre gulvtypen ikke står mål med miljøeffekten, da gyllekummen under spalterne også skal ændres (det er ikke nok evt. at lukke spalteåbningen). Tilsvarende er omkostningen til implementering af teknik i eksisterende stalde mere omkostningstungt end i nyt anlæg, hvilket betyder, at det ligeledes ikke er BAT at indsætte teknologi i eksisterende stalde.

BAT-kravet på husdyrbruget er beregnet til 4.349 kg NH₃-N/år. Den faktiske emission er identisk med det beregnede krav idet der er tale om eksisterende stalde, hvor der ikke foretages ændringer i gulvprofilerne.

Det ansøgte projekt overholder således krav til BAT vedr. ammoniak.

Vurdering, begrænsning af ammoniakemission

I eksisterende stalde, hvor der ikke foretages renoveringer eller ændringer i staldsystemet, stilles der ikke krav om yderligere ammoniakreducerende teknikker, da det vil være uforholdsmæssigt dyrt at integrere i forhold til den effekt der vil kunne opnås. BAT-kravet er derfor opfyldt med de staldsystemer der er etableret i de eksisterende stalde.

Det vurderes at husdyrbrugets staldanlæg med delvis spaltegulv 25 til 49 % fast gulv, samt overdækning af den ene gylletank opfylder krav om BAT for ammoniakreduktion.

2.10. Grænseoverskridende virkninger (B10, E1b, E1c)

Husdyrbruget ligger langt fra den danske landegrænse og der vurderes ikke at være emissioner fra husdyrbruget, der har grænseoverskridende virkning.

3. Supplerende miljøkonsekvensvurderinger (E og F)

3.1. Beskrivelse af det ansøgte

3.1.1. Det ansøgtes placering, udformning, dimensioner (E1a og F1a og b)

Der henvises til afsnittet: Oplysninger om husdyrbruget og det ansøgte.

3.1.2. Forventede indvirkninger på miljøet. (E1b og Fc+d) og evt. foranstaltninger til at undgå, forebygge eller begrænse skadelige indvirkninger på miljø (E1c).

Der henvises til de foretagne vurderinger i afsnittene 2.5 – 2.10. vedr. natur bilag IV-arter, lugt, støj, støv lys, skadedyr, transporter, rystelser, energi, vand og klima.

3.1.3. Befolkningen og menneskers sundhed (F4)

Husdyrbrugets indretning, drift og beliggenhed er beskrevet i afsnit B. Herunder bl.a. emissioner i form af ammoniak (afsnit 2.5), lugt (afsnit 2.6), støj (afsnit 2.7.3) og støv (afsnit 2.7.4) og lys (2.7.5) som kan være til gene for omgivelserne og påvirke menneskers sundhed og trivsel. Disse forhold vil derfor ikke blive nærmere beskrevet her.

Der er i en stor del af den lovgivning der regulerer landbruget indbygget hensyn til befolkningen og menneskers sundhed. Det gælder f.eks. i forhold til hvordan afgrøder og produktionsdyr må behandles, samt tilbageholdelsestid for hvornår produkterne kan sælges.

Ud over den generelle lovgivning er der branchekodeks for produktion af kød og mælk. Disse kodekser udvider kravet til også at hindre anvendelse af visse typer råvarer, som ikke påviseligt har nogen påvirkning på menneskers sundhed, men som brancheforeningen mener ikke bør indgå i produktionen.

Vurdering vedr. befolkningen og menneskers sundhed

Det vurderes, at der ikke er nogen særlige forhold på husdyrbruget eller beliggenheden i forhold til nabobeboelser, institutioner eller sygehuse der gør, at der i forbindelse med miljøgodkendelsen skal stilles særlige vilkår i forhold til menneskers sundhed.

Det vurderes, at husdyrbruget ikke udgør en særlig sundhedsrisiko, samt at husdyrbruget kan godkendes som ansøgt uden at være til gene for menneskers sundhed.

3.1.4. Påvirkninger af jordarealer, jordbund og vand, luft og klima (F4)

Jordarealer og jordbund

Husdyrbrugets påvirkning af jordarealer sker primært ved brug af husdyrgødning og bekæmpelsesmidler i markbruget. Reguleringen heraf varetages af generelle regler vedr. anvendelse og udbringningstidspunkter for husdyrgødning og sprøjtemidler, og er derfor ikke beskrevet yderligere her.

Risikoen for påvirkning af jordarealer fra selve anlægget kan primært sættes i forbindelse med opbevaring og håndtering af olier og kemikalier. Dette er nærmere beskrevet i afsnit 2.8.3. og vil derfor ikke blive beskrevet yderligere her. Risikoen for udsivning af gødningsstoffer fra anlægget er minimal, da stalde, gyllerør og gyllebeholdere er udført i tætte og stabile materialer i henhold til bygningsreglementet.

Vand herunder grund- og overfladevand

Vandforbrug og mulighederne for at minimere vandforbruget er beskrevet i afsnittet 2.8.5.

Gyllebeholderne kontrolleres regelmæssigt for utætheder og er underlagt beholderkontrol.

Der er desuden udarbejdet en beredskabsplan som skal sikre, at der er en plan for hvordan et evt. utilsigtet udslip af flydende husdyrgødning håndteres bedst muligt i forhold til at mindske påvirkningen af vandmiljøet.

Luft og klima

Forurening af luften sker primært gennem ammoniakfordampning og støv fra produktionen. Disse emner er belyst i afsnit 2.5 (husdyrbrugets ammoniakemission) og 2.7.4 (Støv). Klimaet påvirkes primært gennem energiforbrug og transporter til og fra husdyrbruget. Disse emner er belyst i afsnittet vedr. transporter (2.7.1) og afsnittet vedr. energi (2.8.4).

Vurdering

Da stalde, gyllerør og gyllebeholdere er udført i tætte og stabile materialer vurderes det, at der ved normal drift ikke kan ske udsivning af næringsstoffer fra anlægget. Opbevaring af olie og kemikalier sker desuden på en måde, som reducerer risikoen for forurening af jord og vand. Ved et utilsigtet udslip af gylle fra gyllebeholderne eller evt. brand, foreskriver beredskabsplanen hvordan husdyrbruget skal agere for at minimere omfanget af en forurening.

3.1.5. Risici for større ulykker og katastrofer (E1c)

Ansøger har forholdt sig til mulige uheld og mulighederne for at forbygge og afbøde virkningerne af uheld i den udarbejdede beredskabsplan.

Sker der uheld der kan medføre alvorlige påvirkninger af natur og miljø vil alarmcentralen straks blive kontaktet. Ligeledes vil kommunens Tekniske Forvaltning efterfølgende blive underrettet.

3.1.6. Alternative løsninger som ansøger har undersøgt (E1d og F2, F3)

Alternativer til nye anlægsdeles placering

Der opføres ingen nye anlægsdele og dermed er der ingen alternativer til projektet.

Det ansøgte giver mulighed for en mere fleksibel produktion idet husdyrbruget med en ny godkendelse ikke vil skulle søge på ny hvis der opstår behov for at justere produktionen i forhold til grisenes ind- og afgangsvægte.

Alternativer til valg af teknologi

Der er ikke vurderet på alternativer til valg af teknologi, da der ikke er integreret teknologier i anlægget udover de eksisterende staldsystemer samt overdækning af den ene gylletank.

I forhold til gylletanke forefindes ikke bedre alternativer end teltoverdækning.

0-alternativet

0-alternativet beskriver den situation hvor husdyrbruget kører videre på den eksisterende godkendelse. 0-alternativet vil betyde, at husdyrbruget ikke vil kunne udvise den fleksibilitet og omstillingsevne som markedet forlanger.

I alle virksomheder er der løbende krav til at tilpasse og optimere driften efter markedsforholdene.

Med en godkendelse efter Husdyrbruglovens §16a stk. 2 forventes der ikke en øget produktion af grise på ejendommen men godkendelsen vil give ansøger en øget fleksibilitet i forhold til at udnytte staldanlægget. Det betyder at husdyrbruget hurtigere vil kunne omstille sig i forhold til markedsvilkår.

Med en godkendelse efter §16 a får husdyrbruget status af IE-brug og bliver underlagt en række særregler som skal medvirke til at produktionen har et stadig mindre ressourceforbrug og reduceret påvirkning af omgivelserne.

Vurdering i forhold til placering af nye anlæg og valg af teknologi

Projektet indeholder ingen anlægsændringer. Staldene vil anvendes uændret til produktion af smågrise og slagtegrise som hidtil. Det vurderes at der ikke er relevante alternativer til projektet i forhold til ansøgt produktionstyper eller ammoniakreducerende teknologier, da det vil kræve en større om forandring af anlægget.

4. Oplysninger i relation til IE-husdyrbruget (C)

Husdyrbruget er et IE-husdyrbrug, da anlægget rummer mere end 2.000 stipladser til slagtegrise (over 30 kg).

Anlægget har et samlet produktionsareal (stiareal) på 1827 m² til slagtegrise. En simpel beregning af anlæggets stipladser viser, at der er mere end 2000 stipladser i anlægget.

4.1. Foranstaltninger ved IE-husdyrbrugets ophør (C1)

I forbindelse med ophør vil der blive truffet de nødvendige foranstaltninger med henblik på at overlevere anlægget i forsvarlig miljømæssig tilstand.

Der vil blive gennemført en rengøring af anlægget samt tømning af gyllekanalerne, så der ikke opstår uhygiejniske forhold eller risiko for forurening. Oplag af foder, hjælpestoffer mv. vil blive bortskaffet.

Gyllebeholderene tages ikke nødvendigvis ud af drift med ophør af husdyrproduktionen, men hvis det sker vil de blive tømt for husdyrgødning i henhold til generel lovgivning.

Senest 4 uger efter driftsophør af husdyrholdet anmeldes dette til kommunen.

Vurdering af foranstaltninger ved ophør

Det vurderes, at ovenstående beskrevne tiltag er tilstrækkelige til at undgå forureningsfare, og til at sikre, at husdyrbruget ikke vil blive et attraktivt levested for rotter og andre skadedyr.

4.2. BAT- Råvare, energi, vand, management mv. (C2)

EU-Kommissionen vedtog den 15. februar 2017 nye BAT-konklusioner som gælder for IE-Brug.

En del af EU's BAT-krav til IE-brug er allerede implementeret i den generelle lovgivning som gælder for alle husdyrbrug. Derudover er krav, som kun gælder IE-brug integreret i husdyrgodkendelsesbekendtgørelsens kap. 17. Særreglerne til IE-brug omfatter følgende krav:

Miljøledelsessystem

Den, der er ansvarlig for driften af husdyrbruget, skal gennemføre og overholde et miljøledelsessystem, herunder

- 1) formulere en miljøpolitik med afsæt i husdyrbrugets miljøforhold,*
- 2) fastsætte miljømål,*
- 3) udarbejde handlingsplan for det eller de fastsatte miljømål,*
- 4) minimum 1 gang årligt evaluere miljøarbejdet og om nødvendigt foretage justeringer af mål og handlingsplaner og*
- 5) minimum 1 gang årligt gennemgå miljøledelsessystemet.*

IE-husdyrbruget skal kunne dokumentere, at der gennemføres og overholdes et miljøledelsessystem i overensstemmelse med de krav der er nævnt ovenfor.

Krav om oplæring af personale hvad angår:

- 1) Relevant lovgivning.*
- 2) Transport og udbringning af husdyrgødning.*
- 3) Planlægning af aktiviteter.*
- 4) Beredskabsplanlægning og -styring.*
- 5) Reparation og vedligeholdelse af udstyr.*

IE-husdyrbruget skal udarbejde oplæringsmateriale, vedr. ovenstående forhold. Materialet skal være tilgængeligt for personalet og opdateres løbende. Oplæringsmaterialet skal kunne fremvises på forlangende til tilsynsmyndigheden.

Plan for regelmæssig kontrol, reparation, vedligeholdelse og beredskab

IE-husdyrbrug skal udarbejde og følge en plan for kontrol, reparation og vedligeholdelse af husdyrbruget inkl. materiel, herunder med henblik på at forebygge uheld, og beredskab for håndtering af uventede emissioner og hændelser. Planen skal som minimum opfylde betingelserne:

- 1) Gyllebeholdere (for tegn på skader, nedbrydning eller utætheder) minimum 1 gang årligt.
- 2) Gyllepumper, -miksere, -separatorer og -spredere.
- 3) Forsyningssystemer til vand og foder.
- 4) Varme-, køle- og ventilationssystemer samt temperaturfølere, herunder optimering og optimeret styring heraf.
- 5) Siloer og transportudstyr (f.eks. ventiler og rør).
- 6) Luftrensningssystemer (f.eks. ved regelmæssige inspektioner).
- 7) Udstyr til drikkevand, herunder skal behovet for regelmæssig indstilling vurderes og frekvensen for løbende indstilling i så fald fastsættes i planen.
- 8) Maskiner til udbringning af husdyrgødning samt doseringsmekanisme- eller dyse, som begge skal være i god stand.
- 9) Udarbejdelse af beredskabsplan.

Kontrol, reparation og vedligeholdelse, skal ske regelmæssigt.

Fodringskrav

IE-husdyrbrug skal for at reducere den samlede mængde kvælstof, der udskilles, som minimum enten anvende fasefodring tilpasset dyrenes behov i produktionsperioden, reducere indholdet af råprotein ved hjælp af en god aminosyrebalance, eller ved at bruge et eller flere fodertilsætningsstoffer, som nedsætter den samlede mængde kvælstof, der udskilles og er tilladt i henhold til forordning (EF) nr. 1831/2003 om fodertilsætningsstoffer.

IE-husdyrbrug skal for at reducere den samlede mængde fosfor, der udskilles, som minimum anvende enten fasefodring tilpasset dyrenes behov i produktionsperioden, et eller flere fodertilsætningsstoffer som nedsætter den samlede mængde fosfor der udskilles (f.eks. fytase) og er tilladt i henhold til forordning (EF) nr. 1831/2003 om fodertilsætningsstoffer eller letfordøjeligt uorganisk fosfat som f.eks. monocalciumfosfat i stedet for mindre fordøjelige fosforkilder

Krav om energieffektiv belysning

IE-husdyrbrug er forpligtet til at anvende energieffektiv belysning i overensstemmelse med reglerne i det til enhver tid gældende bygningsreglement. Kravet indtræder ved ændring eller udskiftning af eksisterende belysningssystem eller belysningsanlæg.

IE-husdyrbrugene skal opbevare fakturaer for gennemførte udskiftninger i fem år og disse skal kunne forevises på forlangende i forbindelse med tilsyn.

Krav om reduktion af støvemissioner fra staldanlæg

IE-husdyrbrug skal for at reducere støvemissioner fra staldanlæg enten reducere støvproduktionen fra foder og strøelse, anvende en metode til at binde støv i staldanlæggene eller behandle afgangsluft fra staldanlæggene ved hjælp af et luftrensningssystem.

Årlig indberetning til kommunen vedr. overholdelse af kravene.

IE-husdyrbrug skal en gang årligt senest den 31. marts indsende følgende informationer til kommunalbestyrelsen hvis ikke kommunalbestyrelsen indenfor det seneste kalenderår har gennemført et miljøtilsyn på ejendommen:

- 1) Logbøger for eventuel miljøteknologi.
- 2) Dokumentation for miljøledelsessystem
- 3) Logbog over gennemførte kontroller
- 4) Dokumentation for overholdelse af fodringskrav

Ovenstående BAT-krav til IE-brug er direkte afskrift fra lovgivning. Det er ligeledes krav som kommunen vil følge op på i forbindelse med de regelmæssige miljøtilsyn som skal ske på husdyrbruget.

4.2.1. BAT- råvare

Ved forbrug af råvarer (foder, vand, hjælpemidler mv.) er udgangspunktet, at der ikke anvendes mere, end der er behov for i produktionen. Anlægget er indrettet på en måde som giver det mest optimale muligheder for en rationel og optimeret drift i forhold til forbruget af råvarer og energi.

Som en del af BAT-kravet skal husdyrbruget have en plan for regelmæssig kontrol, reparation og vedligeholdelse som bl.a. omfatter forsyningssystemer til vand og foder. Planen vil medvirke til at sikre, at der fortsat er fokus på mindst muligt forbrug af råvare.

Derudover skal husdyrbruget dokumentere, at udskillelsen af fosfor og kvælstof i husdyrgødnin-gen minimeres jf. de beskrevne metoder under BAT-fodringskrav i afsnittet ovenfor.

Overholdelse af BAT-krav vedr. kontrol, reparation, vedligehold og fodringskrav vurderes i for-bindelse med tilsyn eller i forbindelse med at husdyrbruget indsender dokumentation herfor til kommunen jf. krav om årlig indberetning til kommunen som beskrevet ovenfor.

4.2.2. BAT-Energi

Energiforbrugende aktiviteter er beskrevet under punkt 2.8.4. samt de anvendte energikilder.

Der er fastlagt bindende BAT-krav til IE-brug vedr. energi. Kravene indebærer, at der ved opfø-relse af nye stalde eller ved udskiftning af belysningskilder i eksisterende anlæg skal etableres energieffektiv belysning.

Derudover er der bindende BAT-krav omfattende plan for regelmæssig kontrol, reparation og vedligeholdelse af husdyrbruget, samt materiel, hvilket bl.a. omfatter varme-, køle- og ventila-tionssystemer samt temperaturfølere, herunder optimering og optimeret styring heraf.

Desuden skal husdyrbruget implementerer et miljøledelsessystem med mål og handlingsplan for bl.a energiforbrug.

Overholdelse af BAT-krav vedr. kontrol, reparation, vedligehold og krav vedr. energieffektiv be-lysnings vurderes i forbindelse med tilsyn eller i forbindelse med at husdyrbruget indsender do-kumentation herfor til kommunen jf. krav om årlig indberetning til kommunen som beskrevet ovenfor.

4.2.3. BAT-Vand

Vandforbruget er beskrevet under afsnit 2.8.5. samt de tiltag husdyrbruget praktisere for at minimere vandforbruget.

Som en del af et bindende BAT-krav til IE-brug skal husdyrbruget have en plan for regelmæssig kontrol, reparation og vedligeholdelse af materiel som bl.a. skal omfatte udstyr til drikkevand. Herunder skal behovet for regelmæssig indstilling vurderes, og frekvensen for løbende indstilling skal fastsættes i planen. Planen vil medvirke til at sikre, at der ikke sker unødigt vandspild på grund af utætte drikkevandssystemer.

Vandforbrug skal desuden indgå som en del af husdyrbrugets miljøledelse, hvorigennem der fortsat vil være fokus på forbruget af vand.

4.2.4. BAT-Management

Husdyrbruget har allerede mange rutiner og procedure for at sikre at produktionsanlægget fun-gerer optimalt med lavest muligt forbrug og miljøpåvirkning.

IE-husdyrbruget bliver med godkendelsen omfattet af en række særregler for IE-brug som be-skrevet ovenfor under afsnit 4.2. Det drejer sig om krav til Miljøledelse, uddannelse af evt. personale, plan for vedligehold mv. som alle har til formål at sikre bedst muligt management på ejendommen.

En del af det gode management er bl.a. at sikre, at grisene gøder korrekt i stierne. Dette styres ved klimastyring og overbrusning. Derudover er godt management at sikre, at der ikke opstår uhygiejniske forhold for dyr eller mennesker. Det er således standard at stalde vaskes mellem hvert hold grise og der er indgået aftale om skadedyrsbekæmpelse på husdyrbruget.

5. Konklusion

Der søges om godkendelse efter ny stipladsmodel uden at der foretages ændringer i anlægget. Godkendelsen vil således være udnyttet i det øjeblik den meddeles.

Projektet omfatter ansøgning af flexgrupper til smågrise og slagtegrise i de stalde der i dag er godkendt til slagtegrise. Ved produktion af smågrise frem for slagtegrise falder emissioner fra anlægget og råvarer forbruget.

Projektet som helhed kræver ingen dispensationer.

Ved ansøgning om miljøgodkendelse foretages miljøkonsekvensberegninger i forhold til lugt og ammoniak. Beregningerne viser at emissionerne vedr. lugt og ammoniak overholder alle afskæringskriterier.

Lys, støv og støj er uændret i forhold til nuværende produktion og vurderes ikke at indvirke væsentligt på det omkringliggende miljø.

Det vurderes at husdyrproduktionen hverken med nuværende tilladelse eller med en godkendelse til det ansøgte vil få utilsigtet miljømæssige konsekvenser.

6. Bilag

Bilag 1:

Indretning af stald 1-5 slagtegrise

5 sektioner á 2,4*4,3 m med vådfodring

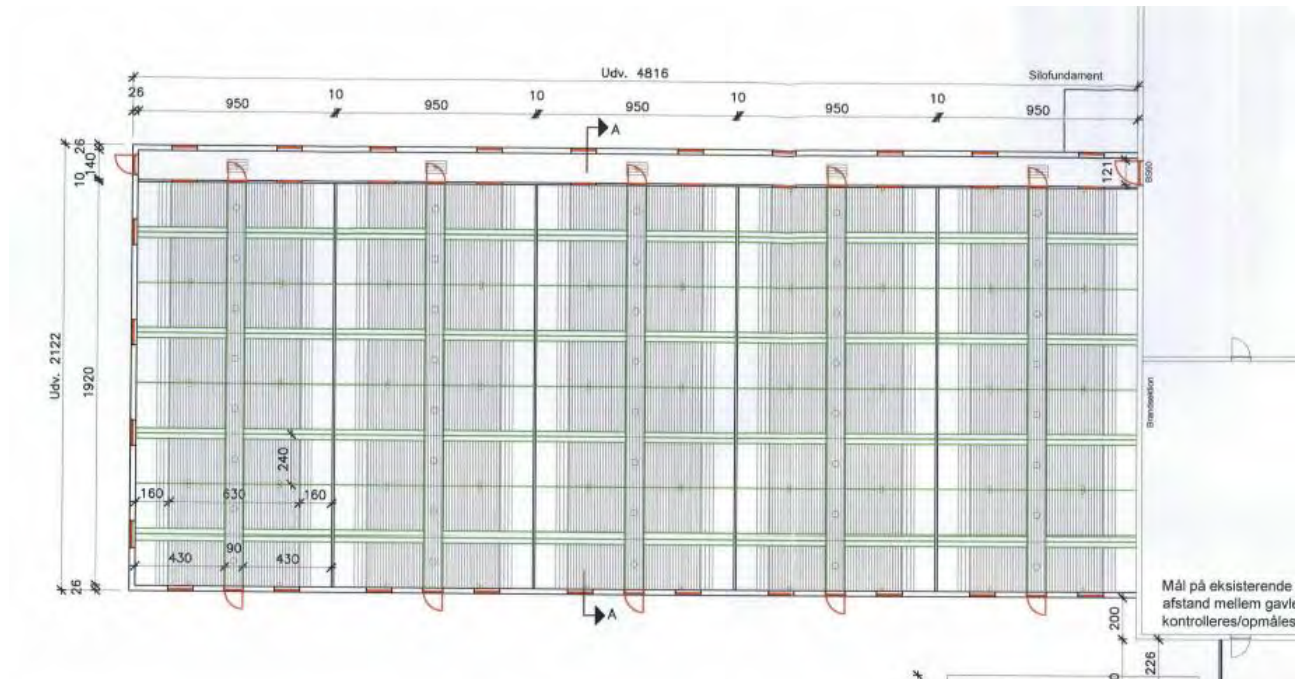

Ved store uheld: Ring altid 112

Kontakt på bedriften: Poul Faurholt 98 26 25 68
20 32 04 68

Klaus 25 39 17 42

Falck 70 10 20 30

Kommunen

Lægevagt 70 15 03 00

Tandlægevagt

Landbocenteret 96 35 11 11

Dyrlæge Kjeld Dahl Vinther 22 33 86 15

Foderstofforretning DLG 51 91 94 39

Elektriker Bo 21 74 10 13

Smed/VVS Morten 40 82 01 59

Ventilationsfirma Skov 72 17 55 55

Elselskab 99 24 56 56

Kemikalie- og olieinstruks

1. Ved større overløb af kemikalier og olie – **RING 112** – oplys:

- Navn, adressen og telefonnummer der ringes fra
- Hvad der er sket og hvor meget der er løbet ud
- Om der er risiko for forurening af vandløb eller drikkevandsboring

Alarmcentralen alarmerer Kommunes Beredskab

Beredskabet tilkalder miljøvagten, hvis det skønnes nødvendigt

Ved mindre spild hvor der ikke er akut risiko for skade på natur eller miljø, kan kommunens miljøafdeling kontaktes inden for kommunens normale åbningstid.

2. Kontakt kommunen

3. Kontakt ejer af bedriften

4. Forsøg opdæmning for at undgå at kemikalier eller olie løber til drænbrønd placeret ca. 300 m. nord for ejendommen. Er kemikalier eller olie løbet til dræn, skal der laves en opdæmning af vandløbet (Hejbæk) med en bigballe.

Der er ikke risiko for forurening af dambrug

5. Modtag brandvæsenet/miljømyndighederne og udlever denne plan sammen med kortmaterialet

På ejendommen findes der følgende materiel, som evt. kan anvendes for at afhjælpe situationen:

- Gyllevogn med læssekran
- Rendegraver
- Halmballer
- Andet:

I værksted samt i kemikalierummet findes der

- Savsmuldspakker
- Kattegrus

der kan benyttes til at opsuge spildte væsker

Transport af bekæmpelsesmidler

Sørg for sikker transport af kemikalier til ejendommen og mellem ejendom og marker.

1. Bekæmpelsesmidler skal under transport være sikret mod stød og uheld. En lukket tæt plastkasse (eks. en køleboks) er velegnet.
2. Medbring en spand/sæk med fint savsmuld til opslugning af spildt middel samt en skovl og f.eks. plasticposer/plastspand til en hurtig indsats. Uanset koncentrationen kan et spild på mindre end ca. 2 liter med en hurtig indsats fjernes fra jorden.
3. Medbring altid en mobiltelefon således at det er muligt at hurtigst at tilkalde hjælp ved held.
4. Hvor der arbejdes med bekæmpelsesmidler, skal der være førstehjælpeudstyr og øjenskyllemiddel til rådighed

Brand- og evakueringsinstruks

Ved brand der ikke kan slukkes ved egen hjælp

1. Tilkald brandvæsenet - **RING 112** - oplys:

- Navn, adressen og telefonnummer der ringes fra
- Hvad der er sket og at det er en gårdbrand
- Er der tilskadekomne - hvor mange
- Er dyrene kommet ud - art og antal der evt. er indespærret.

2. Kontakt ejer af bedriften

3. Iværksæt rednings- og slukningsarbejde hvis det er muligt og forsvarligt, herunder fjernelse og evakuering af dyr, olie, trykflasker, gødning og kemikalier

Placering af slukningsmateriel er angivet på oversigtskortet

Hvis det ikke er muligt at slukke branden - forsøg at begrænse den ved lukning af døre og vinduer

4. Modtag brandvæsenet og udlever denne beredskabsplan og oplys:
 - Evt. tilskadekomne eller dyr der ikke er reddet i sikkerhed
 - Hvor det brænder
 - Brandens omfang
 - Hvor der er adgangsveje

På ejendommen findes der følgende materiel, som evt. kan anvendes for at afhjælpe situationen:

- Pulverslukkere
- Rendegraver
- Sprinkleranlæg
- Andet: Kulsyreslukker v. hovedeltavle

Brandfarligt oplag på bedriften

På bedriften er der følgende oplag af brandfarligt materiale:

- Olie
- Dieseltank
- Kemikalier
- Halm
- Handelsgødning
- Trykflasker (gas o.l.)
-

Brandfarligt materiale er markeret på oversigtskortet

Krav til beredskabsplanen

Beredskabsplan er udarbejdet som en del af ejendommens miljøgodkendelse med det formål at stoppe og begrænse evt. uheld med konsekvenser for det omgivne miljø.

Planens indhold skal være kendt af gårdens ansatte og udleveres til indsatsleder/miljømyndighed i forbindelse med uheld, forureninger, brand, o.l.

Beredskabsplanen revideres/kontrolleres mindst 1 gang om året og skal være let tilgængelig og synlig.

Beredskabsplanen er udarbejdet:

Maj 2021

Revideret uden ændringer: _____

Revideret uden ændringer: _____

Revideret uden ændringer: _____

Revideret uden ændringer: _____

Udslip af gylle

1. Ved større overløb af gylle eller ved brud på gylletanken - **RING 112** - oplys:

- Navn, adressen og telefonnummer der ringes fra
- Hvad der er sket og hvor meget der er løbet ud
- Om der er risiko for forurening af vandløb eller drikkevandsboring

Alarmcentralen alarmerer Kommunes Beredskab.

Beredskabet tilkalder miljøvagten, hvis det skønnes nødvendigt

Ved mindre spild, hvor der ikke er akut risiko for skade på natur eller miljø, kan kommunens miljøafdeling kontaktes inden for kommunens normale åbningstid.

2. Kontakt ejer af bedriften

3. Forsøg opdæmning for at undgå at gyllen løber til drænbrønd placeret ca. 300 m. nord for ejendommen. Er gyllen løbet til dræn, skal der laves en opdæmning af vandløbet (Hejbæk) med en bigballe.

Der er ikke risiko for forurening af dambrug

4. Modtag brandvæsenet/miljømyndighederne og udlever denne plan sammen med kortmaterialet

På ejendommen findes der følgende materiel som evt. kan anvendes for at afhjælpe situationen:

- Halmballer
- Rendegraver
- Gyllevogn med læssekran
- Andet:

Hovedafbrydere og stophaner

Afbrydere til diverse pumper, anlæg, strømafbryder er noteret på oversigtskortet

Vand:

Hovedhane sidder: i vandværket

Elektricitet:

Hovedafbryder sidder: i smågrisestald v. stuehus

Under el-tavle sidder: i slagtegrisestald

Der bruges delvist automatsikringer, nye sikringer opbevares ved eltavler

Afbrydere til div. (f.eks. gyllepumpe)

Afbryder til gyllepumper sidder ved stald ved lille gyllebeholder

Strømsvigt

1. Vurder om dyr vil lide under træk fra nødopluk eller varme
2. Tjek alle stalde og se, om nødoplukket er åben
3. Begræns trækgener og varmeudvikling (overbrusning)
4. Kontroller at der ikke sker forurening som følge af manglende strøm til pumper ol.
5. Ved strømsvigt på over ca. 2 timer, ring til elselskabet og forhør om varigheden af udfaldet
6. Eventuelt iværksæt opstart af nødstrømsgenerator.

OVERSIGTSKORT

Tegnforklaring

1. Slukningsmateriel
 2. Kemikalielager
 3. Diesel/olietanke
 4. Halm
 5. Handelsgødning
 6. Hovedtavle
 7. Undertavle el
 8. Hovedhane vand
 9. Stophaner vand
 10. Drikkevandsboringer
 11. Vandslange
 12. Medicinopbevaring
 13. Åndedrætsværn
 14. Trykflasker (oplag af f.eks. gas m.v.)
 15. Savsmuld
 16. Afbryder til gyllepumper
 17. Dræn
- Flugtveje for dyr
→ Fald fra gyllebeholdere til vandløb/dræn

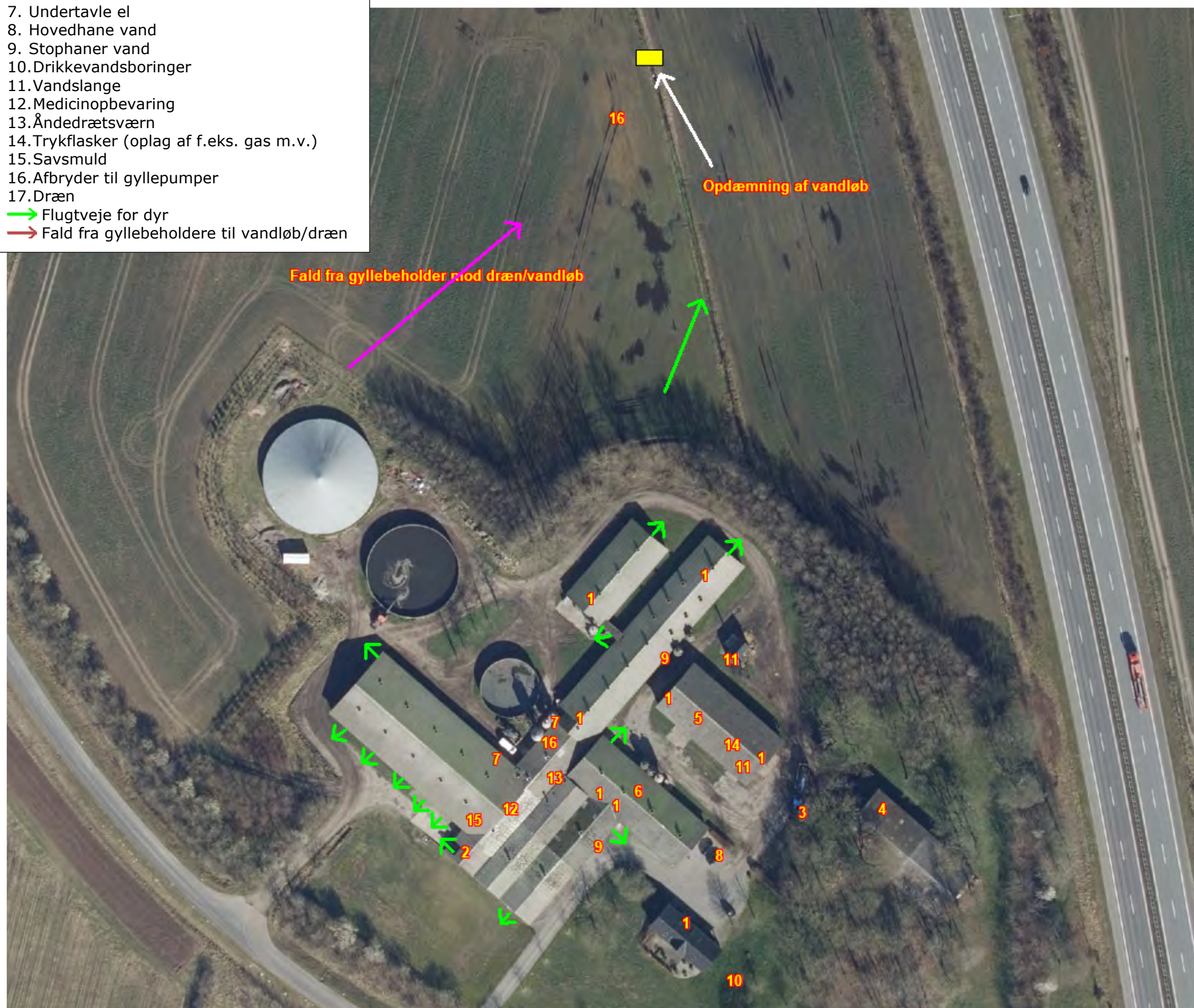



Vejledning i sortering af affald - landbrug

Affaldssortering med omtanke

Affaldshåndtering med omtanke medvirker til et rent miljø og en sund økonomi for landbruget, kommunen og samfundet som helhed.

Som andre virksomheder skal landbrug sortere deres affald. Det er desuden virksomhedens ansvar, at affaldet opbevares og bortskaffes efter gældende regler. Denne vejledning kan være en hjælp til dig og dit landbrug i at sortere og bortskaffe affald på den bedste måde.

Skemaet på bagsiden viser, hvordan affaldet skal håndteres. Vil du vide mere, kan du herunder læse mere om, hvordan affaldstyperne skal sorteres.

Har du spørgsmål til sorteringen, kan du kontakte **Aalborg Forsyning, Renovation, Stigsborg Brygge 5, 9400 Nørresundby**, mail renovation@aalborgforsyning.dk eller tlf. 9982 8299.

Hvem må køre med affaldet?

De transportører og indsamlingsvirksomheder, du indgår aftale med, skal være registreret i det nationale affaldsregister på <https://ens.dk/ansvarsomraader/affald/affaldsregistret>

Du må køre med dit eget affald.

Genanvendelse (G)

Meget affald i landbruget kan genanvendes - og nogle gange er der endda "penge i skidtet". Har du større mængder genanvendelige materialer, skal de frasorteres og afleveres til genanvendelse.

Genanvendelse af bygge- og anlægsaffald

Skal du udvide, renovere eller rive din ejendom ned, gælder der særlige bestemmelser for håndtering, sortering og bortskaffelse af bygge- og anlægsaffald, herunder tagplader med og uden asbest.



Knuste tagplader: sørg for dokumentation/analyse af, at tagpladerne ikke indeholder asbest!
Foto: Aalborg Kommune

Nedrivning af bygninger skal anmeldes til kommunen senest 14 dage før nedrivningen påbegyndes via www.byggmiljoe.dk, og i anmeldelsen skal redegøres for bortskaffelsen af bygge- og anlægsaffaldet.

Affald til genanvendelse skal afleveres til indsamlingsvirksomheder eller modtageanlæg, som er registreret i det nationale affaldsregister på <https://ens.dk/ansvarsomraader/affald/affaldsregistret>.

Alternativt kan du mod betaling aflevere affald til genanvendelse på kommunens genbrugspladser, se side 3.

Hvis man vil genanvende bygge- eller anlægsaffald, skal man sikre sig, at materialet er egnet til genanvendelse, dvs. ikke indeholder miljøskadelige stoffer. Hvis materialet stammer fra en anden ejendom, end hvor det skal anvendes, **skal** det anskaffes via et godkendt modtage- eller knuseanlæg, og så er det som udgangspunkt fri for miljøskadelige stoffer.

Kommunen kan godkende materialer fra nedrivning/renovering på egen ejendom, som ikke har været via godkendt modtage-/ knuseanlæg – hvis materialet skal anvendes på egen ejendom.

For eksempel **kan** natursten, uglaseret tegl, eternit/fibercement (**uden** asbest) og beton (ikke kakler/fliser) godkendes til genanvendelse som vejmateriale.

Eternit/fibercement (**med** asbest) **må ikke** genanvendes, og skal **altid** deponeres (se afsnittet Affald til deponi). Tagplader kan man f.eks. få analyseret for asbest (analysepris ca. 400 kr.), og således kan man sikre sig mod at anvende et miljøskadeligt produkt.

Har du spørgsmål vedr. genanvendelse af bygge- og anlægsaffald, kan du henvende dig til Miljø- og Energiforvaltningen via mail borgermiljoe@aalborg.dk eller på tlf. 99312050.

Affald til forbrænding (F)

Forbrændingseget affald er affald, der ikke er egnet til genanvendelse. Affaldet skal deles op i dagrenovationslignende affald og øvrigt forbrændingseget affald. Affaldet **må ikke** brændes i træ-/halmfyr, brændeovn eller i det fri.

Dagrenovationslignende affald

Dette affald er f.eks. madrester og uhygiejniske emballager fra fødevarer (f.eks. juicekartoner, madpakkepapir). Dagrenovationslignende affald skal indsamles ved Aalborg Kommunes dagrenovationsindsamling.

Øvrigt forbrændingseget erhvervsaffald

Dette affald er f.eks. beskidt pap, papir eller plast.

Affaldet skal afleveres til **Reno-Nord Energianlæg Aalborg, Troensevej 2, 9220 Aalborg Øst.**

Mail renonord@renonord.dk, tlf. 9815 6566.

Affald til deponi (D)

Affald, der hverken kan genbruges eller forbrændes, skal deponeres.

Deponeringseget affald skal afleveres til **Reno-Nord Deponi, Halsvej 70, Rærup, 9310 Vodskov.**

Mail deponi@renonord.dk, tlf. 9829 2330

Bemærk, at inden affaldet kan afleveres til deponi, skal der ske en grundlæggende karakterisering.

Affald til specialbehandling (S)

Farligt affald, der udgør en miljømæssig eller sundhedsmæssig risiko. Dette affald er f.eks. olie-/kemikalieaffald, spraydåser, elektronik og medicinaffald.

De forskellige typer af farligt affald må ikke blandes sammen og det er vigtigt, at du afleverer det i den originale emballage. Ellers skal du notere indholdet på emballagen.

Det er ikke tilladt at anvende spildolie eller fuelolie til skumdæmpning i gyllebeholderen.

Farligt affald skal bortskaffes til **Reno-Nord Farligt affald, Langerak 21, 9220 Aalborg Øst.**

Mail farligtaffald@renonord.dk, tlf. 9815 4530, eller til anden godkendt modtager.

Klinisk risikoaffald

Virksomheder, der frembringer klinisk risikoaffald, har pligt til at være tilsluttet den kommunale indsamlingsordning, som varetages af Renovation. Klinisk risikoaffald omfatter nåle, kanyler, knive, skalpeller og lignende skarpe genstande, der har været brugt til pleje eller behandling af patienter og dyr.

Tilmelding til afhentning foretages på Aalborg Forsynings hjemmeside under Erhverv – Affald. Én tilmelding pr. CVR-nr. er tilstrækkelig.

Aalborg Kommune, Miljø kan efter ansøgning meddele fritagelse for tilslutningspligten og benyttelsespligten, hvis det dokumenteres, at det kliniske risikoaffald kan håndteres miljømæssigt forsvarligt ved en anden ordning. Ansøgning herom fremsendes til Aalborg Kommune, Miljø, Stigsborg Brygge 5, 9400 Nørresundby eller via mail miljoepan@aalborg.dk.

Genbrugspladser (GP)

Du kan fra dit landbrug aflevere affald på Aalborg Kommunes 6 genbrugspladser. Din virksomhed skal betale pr. besøg på pladserne. Alle besøg på genbrugspladser før kl. 12 på hverdage udløser et gebyr til bilens ejer. Farligt affald afregnes pr. kg. Dit landbrug må aflevere op til 200 kg farligt affald pr. år, og det koster 5,00 kr./kg farligt affald (2021-takst).

På genbrugsstationerne kan afleveres **sorteret** affald, men ikke dagrenovationslignende affald samt andet uhygiejnisk affald. Emballeret affald skal afleveres i klare plaatsække, så indholdet tydeligt kan ses af personalet.

Gebyrerne er opdelt efter 3 typer køretøjer (2021-takster):

- Personbil (m/u trailer), pr. besøg kr. 250, 00 excl. moms
- Varebil (m/u trailer), pr. besøg kr. 375,00 excl. moms
- Lastbil, traktor (m/u trailer), pr. besøg kr. 500,00 excl. moms

Se mere på <https://aalborgforsyning.dk/erhverv/> hvor kan se reglerne for virksomheders benyttelse af genbrugspladserne.

Afbrænding af affald

Afbrænding af affald er som udgangspunkt **ikke tilladt** i Aalborg Kommune. Affaldet skal afleveres til **Reno-Nord Energianlæg Aalborg, Troensevej 2, 9220 Aalborg Øst**

Træ – eller halmfyf

Kun tørt halm og rent, ubehandlet træ må afbrændes i træ/halmfyf eller brændeovn. Asken herfra må udbringes på jordbrugsarealer i henhold til reglerne i bioaskebekendtgørelsen.

Træpaller **må ikke** anvendes som brændsel.

Afbrænding af haveaffald

Afbrænding af haveaffald er som udgangspunkt ikke tilladt i Aalborg Kommune.

Læhegn langs med marker/skel må **ikke afbrændes**. Står du selv for rydning af læhegn kan træaffaldet skæres op og anvendes i brændeovn, flises eller bortskaffes til godkendt modtageanlæg, som genanvender affaldet.

Afbrænding af træstød og hugstaffald

Afbrænding af dette affald er kun tilladt i sammenhængende bevoksninger af skovtræarter på mindst 0,5 ha og mindst 20 meters bredde (altså i skovbrug).

Afbrænding af halm

Halm og andre dele af landbrugsafgrøder **må ikke** afbrændes på marker eller uopdyrkede arealer. Udspredding og nedmuldning af overskudshalm bør være den foretrukne løsning.

I særlige tilfælde er afbrænding af halm tilladt, som f.eks.:

- Afbrænding af halm fra frøgræsser fra arealer, hvor afgrøden dyrkes det følgende år.
- Våde halmballer: Afbrænding må først foretages, når der er sket orientering til Nordjyllands Beredskab.

Generelle foranstaltninger ved afbrænding i det fri

Ved afbrænding skal gældende regler om brandvænsforanstaltninger altid følges.

Yderligere vejledning

Hvis du bliver i tvivl om, hvordan affaldet skal sorteres, er det en god idé at kontakte Aalborg Forsyning, Renovation for mere information. På den måde kan du undgå fejlsortering og derved ekstraregninger.

Du kan læse mere om affald på Aalborg Forsyning, Renovations hjemmeside, <https://aalborgforsyning.dk/erhverv> under fanen affald.

Sorteringsguide

G = Genanvendelse, F = Forbrænding, D= Deponi, S= Specialbehandling, GP= Genbrugsplads

Juni 2016

Affaldsfraktion	G	F	D	S	GP
Akkumulatorer				X	X
Batterier				X	X
Big bags	X				
Byggeaffald, (natursten, uglaseret tegl, beton (ikke kakler/fliser)	X				X
Eternit (med og uden asbest)			X		X
Dagrenovationslignende affald		X			
Dæk fra bil og traktor, brugte dæk uden alger	X				X
Dæk, nedbrudte, "grønne dæk", fx anvendt til ensilagestakke		X			
Elektronik skrot					X
Forbrændingseget affald		X			X
Glas emballage, ikke medicinbeholdere	X				X
Glas fra vinduer f.eks. drivhuse, staldvinduer mv.	X				X
Haveaffald, uden jord, sten og rødder	X				X
Imprægneret træ			X		X
Jern / metal skrot	X				X
Jord, rent	X				X
Jord, forurenede			X		
Kanyler/skalpeller				X	
Kemikalier, maling mv.				X	X
Lysstofrør, elsparepærer				X	X
Maling, hærdet		X			X
Maling, uhærdet				X	X
Medicinbeholdere, af plast/glas; med/uden indhold				X	X
Metalemballage, uden indhold, rengjort	X				X
Metalemballage med farligt affald				X	X
Motordrevne køretøjer og dele derfra	X				
Nylonsnore, halmsnore, halmballenet		X			
Olierester / Spildolie / Oliefiltre				X	X
Papir, rent – også fra kontoret, fortroligt papir	X				X
Papir, snavset		X			X
Pap, rent	X				X
Pap, snavset		X			X
Plastemballage, faremærket med indhold				X	X
Plastemballage, faremærket uden indhold	X				X
Plastemballage, ikke faremærket, uden indhold, rengjort	X				X
Plastfolie, rent, kraftig kvalitet (transportplast, ensilageplast, wrapballeplast)	(X)	X			
Plastfolie, beskidt, nedbrudt eller tynd kvalitet		X			
Presenning, ensilage-net (ikke PVC)		X			
Presenning, PVC			X		
PVC – blød, fx regntøj, gummistøvler			X		X
PVC – hård, fx staldinventar, tagrender, trapezplade mv.	X				X
Rottegift/sprøjtgift/pesticider				X	X
Spraydåser				X	X
Staldinventar (metal, træ mv)	X				X
Sække/poser, rent (plast, papir) sorteret					X
Sække/poser, beskidt (plast, papir)		X			X
Træ, rent – herunder paller	X				X
Træ – MDF-plader	X				X
Træstød	X				X