

Miljøgodkendelse – K. R. Schmatz og Sønner ApS

Ellegårdvej 24, 6400 Sønderborg



Denne tillægsgodkendelse samt påbud om reviderede støjvilkår er udarbejdet af Sønderborg Kommune.

Sagsbehandler: Christian Hougaard Sørensen

Sagsnummer: 15/33954

Kvalitetssikret af: Anne-Mette K. Andersen

Miljøgodkendelsen er meddelt og offentliggjort på kommunens hjemmeside den 15. december 2015

Indholdsfortegnelse

Vurdering og begrundelse for miljøgodkendelsen	3
1 Baggrund	3
2 Ansøger og ejerforhold	4
3 Virksomhedens art	4
3.1 Hoved- og biaktiviteter	4
3.2 Risikobekendtgørelsen	5
3.3 VVM-bekendtgørelsen	5
4 Etablering	5
5 Beliggenhed	5
5.1 Kommuneplan	5
5.2 Lokalplan	5
5.3 Grundvand	6
5.4 Spildevandsplan	6
5.5 Jordforurening	6
5.6 Beskyttet Natur.....	6
6 Indretning, drift og produktion	7
6.1 Indretning	7
6.2 Drift	7
6.3 Produktionsforhold	7
6.4 Forbrug af råvarer og hjælpestoffer	8
7 Forurening og forureningsbegrænsende foranstaltninger.....	9
7.1 Luftforurening.....	9
7.2 Spildevand	10
7.3 Støj.....	10
7.4 Affald.....	12
7.5 Beskyttelse af jord, grundvand og overfladevand	12
8 Virksomhedens forslag til vilkår og egenkontrol	13
9 Oplysninger om driftsforstyrrelser og uheld	14
10 Bedst tilgængelige teknik.....	14
11 Ophør af virksomheden	15
12 Høringer og indsigelser	15
13 Konklusion	15
Vilkår for etablering og drift	17
1. Generelt	17
2. Indretning og drift	17
3. Støj.....	18
4. Affald	19
5. Beskyttelse af Jord, grundvand og overfladevand.....	19
Klagevejledning	21
Bilag 1 Beliggenhed	23
Bilag 2 Planmæssige forhold	25
Bilag 3 Grundvand	27
Bilag 4 Spildevand	29
Bilag 5 Beskyttet natur.....	31
Bilag 6 Indretning og drift.....	33
Bilag 7 Delområder udlagt i lokalplan nr. 5-9502	35

Bilag 8	Belægningstyper.....	37
Bilag 9	Liste over sagens akter.....	39
Bilag 10	Referencer	41

Vurdering og begrundelse for miljøgodkendelsen

1 BAGGRUND

K. R. Schmatz og Sønner ApS indsendte i 2015 ansøgning om tillæg til miljøgodkendelse. Virksomheden er omfattet af bekendtgørelse om godkendelse af listevirksomhed og er opført i bilag 2 under listepunkt K 212.

Virksomhedens aktiviteter omfatter oplagring, omlastning, omemballering og sortering af ikke-farligt affald forud for nyttiggørelse. Hovedaktiviteten er bal- letering af papir, pap og plast for at lette den videre transport. Virksomheden er yderligere en omlastningsstation og afsætningsplads for fyldte containere.

På miljøtilsyn d. 2. juli 2015 blev det konstateret, at virksomheden oplagrer og håndterer affaldsfraktioner, som ikke er en del af virksomhedens miljøgodkendelse. På den baggrund har virksomheden ansøgt om en udvidelse af deres aktiviteter til også at omfatte modtagelse, oplagring, sortering og omlastning af følgende fraktioner:

- Glasemballage
- Gipsbaserede byggematerialer
- Blandet bygge- og nedrivningsaffald
- Have- og parkaffald

Der er derfor med denne afgørelse tale om en lovliggørelse. Det ansøgte projekt er omfattet af listepunkt K 212.

I virksomhedens nuværende miljøgodkendelse, miljøgodkendelse af 15. december 2010, er standardvilkårene for listepunkt K 212 indført. Ved gennemgang af virksomhedens miljøgodkendelse kan miljøafdelingen konstatere, at Miljøstyrelsen har udarbejdet nye standardvilkår til listepunktet.

Virksomhedens retsbeskyttelse på miljøgodkendelsen fra 2010 udløber den 15. december 2018 og kun såfremt de ansøgte aktiviteter ikke forureningsmæssigt er adskillelige fra de tidligere godkendte aktiviteter, kan godkendelsesmyndigheden ændre vilkårene for disse.

Om standardvilkår, revurdering og retsbeskyttelse har Natur- og Miljøklagenævnet i afgørelse af 26. juni 2010 (MKN-100-00364) anført følgende:

Anlæg på listepunkt K213 er fra den 12. december 2007 blevet omfattet af standardvilkår, jf. bilag 5 (afsnit 13) til godkendelsesbekendtgørelsen og bekendtgørelse nr. 1481 af 12. december 2007 om ændring af bekendtgørelse om godkendelse af listevirksomhed. Dette indebærer, at standardvilkårene skal anvendes i forbindelse med godkendelsespligtige ændringer eller udvidelser på den i sagen omhandlede virksomhed, jf. godkendelsesbekendtgørelsens § 31, stk. 2, når der træffes afgørelse om godkendelse efter den 1. marts 2008, jf. § 2, stk. 3 i bekendtgørelse nr. 1481/2007. Nævnet konstaterer i denne forbindelse, at der i standardvilkårene indgår en del vilkår, der ikke fremgår af godkendelsen fra juni 2006.

I det foreliggende tilfælde er den 8-årige retsbeskyttelse, der følger af en godkendelse efter lovens § 33, imidlertid ikke udløbet, jf. herved godkendelsesbekendtgørelsens § 31, stk. 1, hvorefter retsbeskyttelsen bevares.

Udgangspunktet bør derfor efter nævnets opfattelse være det, at standardvilkårene alene skal anvendes, såfremt det ikke er muligt at adskille reguleringen af forureningen i forbindelse med den ansøgte udvidelse fra reguleringen af virksomhedens forurening i øvrigt. I det foreliggende tilfælde forekommer en sådan adskillelse principielt mulig, da der alene er tale om en ansøgt udvidelse af transporten til og fra virksomheden, omfattende nogle få dage om året.

På denne baggrund vurderes følgende:

De ansøgte udvidelser vil ikke, med undtagelse af støj, få forureningsmæssigt sammenhæng med de resterende godkendte aktiviteter, idet der er tale om en udvidelse med nye affaldsfraktioner. Vilklårene fastsat i denne afgørelse omfatter derfor kun de ansøgte affaldsfraktioner.

Denne revurdering og tillæg medtager kun standardvilkår der er ændret siden afgørelsen i 2010 blev meddelt samt vilkår der er specifikke for de ansøgte ændringer. De ansøgte affaldsfraktioner er derfor omfattet af vilklårene i miljøgodkendelsen af 2010 med mindre andet er anført i de enkelte afsnit.

Tillægget meddeles efter § 33 stk. 1 i Miljøbeskyttelsesloven mens revurderingen af støjvilkårene meddeles efter § 41 a.

Virksomhedens ansøgning, nuværende miljøgodkendelse, tilsynsrapporter samt en række supplerende oplysninger ligger til grund for vurdering og begrundelse for godkendelsen.

2 ANSØGER OG EJERFORHOLD

Ansøger	Bent Rudolf Schmatz
Virksomhed	K. R. Schmatz og sønner ApS
Adresse	Ellegårdvej 22 og 24, 6400 Sønderborg
Matrikel	Ellegårdvej 22, matrikel nr. 754, Ulkebøl ejerlav Ellegårdvej 24, matrikel nr. 774, Ulkebøl ejerlav
CVR-nr. / P-nr.	15271299/1000893185
Telefon	74 42 59 72
Kontaktperson	Bent Rudolf Schmatz
Ejer af virksomhed	Bent Rudolf Schmatz og Jan Rudolf Schmatz
Ejer af ejendom	Ellegårdvej 22, K.R. Schmatz & Sønner ApS Ellegårdvej 24, Liva Schmatz

3 VIRKSOMHEDENS ART

3.1 HOVED- OG BIAKTIVITETER

Virksomhedens hovedaktivitet er en "omlastestation". Virksomheden er omfattet af Miljøbeskyttelseslovens § 33 samt af Godkendelsesbekendtgørelsens listepunkt K 212:

Anlæg for midlertidig oplagring af ikke-farligt affald eller affald af elektrisk og elektronisk udstyr forud for nyttiggørelse eller bortskaffelse med en kapacitet for tilførsel af affald på 30 tons om dagen eller med mere end 4 containere med et samlet volumen på mindst 30 m³, bortset fra anlæg omfattet af listepunkt 5.5 i bilag 1 til bekendtgørelse om godkendelse af listevirksomhed eller listepunkt K 211 i bilag 2 til bekendtgørelse om godkendelse af listevirksomhed.

Rekonditionering, herunder omlastning, omemballering eller sortering af ikke-farligt affald eller affald af elektrisk og elektronisk udstyr forud for nyttiggørel-

se eller bortskaffelse med en kapacitet for tilførsel af affald på 30 tons om dagen eller med mere end 4 containere med et samlet volumen på mindst 30 m³, bortset fra anlæg omfattet af listepunkt 5.1 d i bilag 1 til bekendtgørelse om godkendelse af listevirksomhed eller listepunkt K 211 i bilag 2 til bekendtgørelse om godkendelse af listevirksomhed.

Virksomheden har søgt godkendelse til at modtage fire nye fraktioner af ikke-farligt affald. Udvidelsen er ligeledes omfattet af listepunkt K 212.

3.2 RISIKOBEKENDTGØRELSEN

Virksomheden bruger ingen af stofferne i bilag 1, del 1 eller stofkategorierne i bilag 1, del 2 i risikobekendtgørelsen og er derfor ikke omfattet af bekendtgørelsen.

3.3 VVM-BEKENDTGØRELSEN

Aktiviteten er omfattet af VVM-bekendtgørelsens bilag 2 listepunkt 12 b:

Anlæg til bortskaffelse af affald

Mens det ansøgte projekt er omfattet af punkt 14:

Ændringer eller udvidelser af anlæg i bilag 1 eller 2, som allerede er godkendt, er udført eller er ved at blive udført, når de kan være til skade for miljøet (ændring eller udvidelse som ikke er omfattet af bilag 1)

Miljøafdelingen har gennemført en screening af udvidelsen efter VVM-bekendtgørelsen. Konklusionen på screeningen er, at udvidelsen ikke er omfattet af VVM-pligten. Afgørelsen annonceres samtidig med denne revurdering og tillægsgodkendelse.

4 ETABLERING

Virksomheden har ligget på adressen siden 1975 og i december 2009 skiftede virksomheden navn til K. R. SCHMATZ & SØNNER ApS.

Virksomheden opbevarer og håndterer allerede de ansøgte affaldsfraktioner på virksomheden, hvorfor der er tale om en lovliggørelsessag.

5 BELIGGENHED

Beliggenhed fremgår af bilag 1.

5.1 KOMMUNEPLAN

Ifølge Kommuneplan 2013-2025 for Sønderborg Kommune er virksomheden beliggende i kommuneplanrammeområde 4.5.002.E (bilag 2). Området er udlagt til erhvervsområde med virksomheder i miljøklasse 3-5.

5.2 LOKALPLAN

Delområde 5.4.002.E er omfattet af lokalplan 5-9502, Erhvervsområde ved Ellegårdvej af 15. november 1995.

Virksomheden er beliggende i lokalplanens delområde A2, som kun må anvendes til lettere industri, værksteds- og håndværkervirksomhed, lager, transport- og oplagsvirksomhed samt engroshandel.

5.3 GRUNDEVAND

Virksomhedens beliggenhed i forhold til drikkevandsinteresser og boreriger fremgår af bilag 3.

Virksomheden ligger i et område uden drikkevandsinteresser (Kommuneplan 2013-2025).

Området ligger uden for indvindingsopland. Der er ingen vandboringer inden for 50 m.

5.4 SPILDEVANDSPPLAN

Ifølge Spildevandsplan 2009 - 2016 for Sønderborg Kommune er området separatkloakeret (se bilag 4).

Der dannes ikke processpildevand på virksomheden. Sanitært spildevand bliver ledt til Sønderborg Renseanlæg mens overfladevandet ledes til Ulkebøl dam.

5.5 JORDFORURENING

Matrikel nr. 754 er kortlagt på vidensniveau 1, mens matrikel nr. 753 er områdeklassificeret.

5.6 BESKYTTET NATUR

Nærmeste terrestriske Natura 2000-område er EF-habitatområde:

- Nr. 200 Augustenborg Skov, som ligger ca. 3,3 km nordøst for virksomheden

Nærmeste marine Natura 2000-område er EF-habitatområde:

- 197 Flensborg Fjord, Bredgrund og farvandet omkring Als, ca. 2,8 km sydvest for virksomheden

Udpegningsgrundlaget og de væsentligste trusler for områdernes naturværdier fremgår af bilag 5.

I de tilstødende natur- og landbrugsarealer omkring industriområdet er der registeret bilag IV arter. Arterne og truslerne mod dem fremgår af bilag 5.

MILJØAFDELINGENS VURDERING

Området, hvor virksomheden er beliggende, er omfattet af lokalplanlægning som udlægger området til erhvervsområde. Virksomheden ligger i lokalplanens delområde A2, som kun må anvendes til lettere industri, værksteds- og håndværkervirksomhed, lager, transport- og oplagsvirksomhed samt engros-handel. Sønderborg Kommune vurderer, at de ansøgte ændringer, ikke strider imod lokalplanlægningen for området.

Ifølge kommuneplanramme 4.5.002.E, er området udlagt til virksomheder i miljøklasse 3-5. Sønderborg Kommune har vurderet, at virksomheden ligger i miljøklasse 5. Da virksomheden er en eksisterende og lovligt etableret virksomhed og da den ansøgte udvidelse ikke giver anledning til en højere miljøklasse, vurderer Sønderborg Kommune, at virksomheden fortsat kan drives med den beskrevne lokalisering.

Virksomheden ligger i et område uden drikkevandsinteresser og uden for indvindingsopland. Sønderborg Kommune har vurderet, at det ansøgte ikke vil

give anledning til udledning af spildevand som kan have væsentlig miljømæssig betydning.

Ifølge § 7 i habitatbekendtgørelsen skal der forud for en afgørelse om miljøgodkendelse foretages en vurdering af om aktiviteten kan påvirke et Natura 2000-område væsentligt.

Det er miljøafdelingens vurdering, at de ansøgte ændringer hverken i sig selv eller som kumulativt bidrag, vil have væsentlig påvirkning af Natura 2000-områderne. Det er yderligere vurderet, at virksomhedens aktiviteter, ikke vil have en væsentlig påvirkning af flagermusene i området. Vurderingerne baserer sig på, at de ansøgte ændringer ikke indebærer bygge- eller anlægsmæssige ændringer som kan udgøre en trussel mod flagermusenes habitatområder.

6 INDRETNING, DRIFT OG PRODUKTION

6.1 INDRETNING

Virksomhedens areal er på ca. 5.700 m², som er belagt med henholdsvis asfalt og stabilgrus. Der findes to indkørsler på virksomheden; Ellegårdvej 22, matrikel nr. 754, samt Ellegårdvej 24, matrikel nr. 774.

De nye containere til de fire nye fraktioner ønskes placeret på virksomhedens afstillingslads. Pladsen ligger bag Ellegårdvej 22 og imellem hallen (Ellegårdvej 24) og Ellegårdvej 22. Sorteringen af det blandede bygge- og nedrivningsaffald vil dog foregå på virksomhedens asfalterede areal, hvor der er fald mod afløb.

Virksomhedens indretning fremgår af bilag 6.

6.2 DRIFT

Det foreligger oplyst, at der er 7 ansatte på virksomheden.

Virksomhedens driftstid er fra mandag til fredag i tidsrummet kl. 07.00 – 18.00. Virksomheden kan også være i drift på lørdage, søn- og helligedage fra kl. 9.00-15.00.

Til- og frakørsel sker via to separate ind- og udkørsler (henholdsvis Ellegårdvej 22 og 24) som har forbindelse til Grundtvigs Alle. Dette foregår med virksomhedens egne biler inden for virksomhedens normale driftstid.

Virksomhedens vognpark omfatter følgende køretøjer:

- 2 flyttebiler
- 2 containerlastbiler
- 2 renovationsbiler
- 1 lille varebil

Virksomheden har oplyst, at der ikke vil forekomme en øget til- og frakørsel til virksomheden i forbindelse med det ansøgte.

6.3 PRODUKTIONSFORHOLD

Virksomheden ansøger om at kunne modtage følgende fraktioner:

Affaldsart/affaldsfraktion	Maksimalt oplag [ton]	EAK-kode	Oplagringsmåde

Glasemballage (flasker/konservesglas)	15	15 01 07	Åben jerncontainer
Gipsbaserede byggematerialer	2	15 01 07	Lukket / overdækket container
Blandet bygnings- og nedrivningsaffald	10	17 09 04	Lukket / overdækket container
Have- og parkaffald	2	16 01 99	Lukket / overdækket container

Virksomheden ønsker at udsortere det blandede bygnings- og nedrivningsaffald ved håndsortering og ved hjælp af virksomhedens lastbil der er forsynet med grab.

6.4 FORBRUG AF RÅVARER OG HJÆLPESTOFFER

Virksomhedens væsentlige årlige forbrug af råvarer og hjælpestoffer fremgår af nedenstående tabel.

Råvarer og hjælpestoffer	Forbrug
Diesel	35.400 liter
Vand	120 m ³
El	19.000 kWh

Det opgivne el- og vandforbrug er inklusiv privatforbrug på Ellegårdvej 24.

Virksomheden har oplyst, at der ikke vil forekomme et større forbrug af råvarer eller hjælpestoffer i forbindelse med de ansøgte ændringer.

MILJØAFDELINGENS VURDERING

Virksomheden har i miljøgodkendelsen fra 2010 vilkår om, at der på pladsen skal foreligge en driftsinstruks, der beskriver, hvordan personalet skal foretage fornøden modtagekontrol, og hvordan de skal forholde sig i tilfælde af driftsforstyrrelser og uheld. Miljøafdelingen vurderer, at vilkåret er relevant for de ansøgte affaldstyper, hvorfor vilkåret udvides til også at omfatte disse.

Miljøafdelingen indfører desuden vilkår om, at virksomheden har lov til at modtage og opbevare de nye affaldsfraktioner. Ifølge standardvilkårene fastsættes der kun vilkår om maksimalt oplag i det tilfælde, hvor der er særlig miljømæssig begrundelse herfor. Virksomheden ligger uden for indvindingsopland, i et område uden drikkevandsinteresser samt i et erhvervsområde som ikke er sårbar over for den aktuelle miljøpåvirkning. På denne baggrund er det miljøafdelingens vurdering, at der ikke skal fastsættes vilkår om maksimalt oplag for de nye affaldsfraktioner.

Virksomheden har i miljøgodkendelsen fra 2010 vilkår om modtagekontrol, og at affaldet hurtigst muligt skal placeres i de dertil beregnede affaldsområder, containere eller båse. Standardvilkåret er dog ændret således, at affaldet hurtigst muligt, dog senest inden ophør af næstfølgende arbejdsdag, skal placeres i de dertil beregnede affaldsområder, containere, båse eller beholdere. Standardvilkåret fastsættes derfor for de nye affaldsfraktioner.

Vilkår 2.4. i miljøgodkendelsen af 2010 omkring modtagelse af affald der ikke er omfattet af virksomhedens miljøgodkendelse, er i overensstemmelse med

de nuværende standardvilkår. Vilkår 2.4. udvides derfor til også at omfatte de nye affaldsfraktioner.

7 FORURENING OG FORURENINGSBEGRÆNSENDE FORANSTALTNINGER

7.1 LUFTFORURENING

Virksomheden har oplyst, at der ikke forekommer væsentlige støvbringende aktiviteter i forbindelse med virksomhedens drift. I forbindelse med ansøgning om modtagelse og opbevaring af de nye fraktioner, er det dog miljøafdelingens vurdering, at der vil kunne forekomme begrænset støvdannelse i forbindelse med aflæsning og sortering af det blandede bygge- og nedrivningsaffald.

Til- og frakørslerne er befæstet med asfalt og vil løbende blive renholdt, mens containerne er henstillet på et område belagt med stabilgrus.

Virksomheden ønsker at kunne modtage og opbevare containere med have- og parkaffald. Affaldet ønskes ikke sorteret på virksomheden, men ønskes blot opbevaret indtil det transporteres videre. I forbindelse med opbevaring af have- og parkaffald, vil der kunne opstå lugtgener, hvis have- og parkaffaldet begynder at kompostere.

Der etableres ikke afkast i forbindelse med de ansøgte ændringer.

MILJØAFDELINGENS VURDERING

Miljøafdelingen vurderer, at den væsentligste kilde til luftforurening fra de nye affaldsfraktioner, vil være i form af støvdannelse fra aflæsning, håndtering og sortering af de forskellige affaldsfraktioner. Miljøafdelingen vurderer dog, at støvdannelsen fra virksomhedens aktiviteter vil være af yderst begrænset karakter.

I vilkår 3.1. i miljøgodkendelsen fra 2010 er der fastsat vilkår til, at tilsynsmyndigheden kan kræve støvdæmpende foranstaltninger, såfremt der konstateres støvgener der er væsentlige for omgivelserne. Vilkåret er stadig i overensstemmelse med gældende standardvilkår, hvorfor de nye affaldsfraktioner også omfattes af vilkåret.

I vilkår 3.2. i miljøgodkendelsen fra 2010 er der fastsat vilkår om, at bygningsaffald med cementbundne asbestfibre, skal håndteres forsigtigt, så det ikke beskadiges og kan afgive asbeststøv. Vilkåret vil også omfatte eventuelt asbestaffald der kommer ind med det blandede bygnings- og nedrivningsaffald.

Ifølge standardvilkårene, må have- og parkaffaldet maksimalt opbevares i 1 uge inden det bortskaffes i sommerhalvåret. Standardvilkårene lægger dog op til, at godkendelsesmyndigheden kan fastsætte vilkår om maksimal opbevaringstid og oplagringsmåde for haveaffald, med henblik på at forhindre lugtgener.

Da virksomheden kun ønsker at opbevare have og parkaffaldet i få dage, fastsætter miljøafdelingen vilkår om, at have- og parkaffald maksimalt må opbevares i 1 uge på virksomheden inden det bortskaffes. Vilkåret skal sikre, at der ikke sker komposteringsprocesser i affaldet således, at der dannes ilde lugtende perkolat herfra.

Vilkår til opbevaring af have- og parkaffald fastsættes i afsnittet *beskyttelse af jord, grundvand og overfladevand*.

7.2 SPILDEVAND

Der forekommer ikke processpildevand fra aktiviteterne på virksomheden, dog afledes sanitært spildevand til det offentlige kloaksystem.

Afløb fra tagflader og de befæstede arealer ledes via det kommunale overfladevandssystem til Ulkebøl dam.

På virksomhedens udendørs asfalterede arealer, er der i forbindelse med afløbene, etableret sandfang. Der findes ingen olieudskillere på virksomheden.

I forbindelse med sorteringen af det blandede bygge- og nedrivningsaffald på virksomhedens asfalterede areal, vil der forekomme en mindre mængde spildevand i form af overfladevand forurenet med støvpartikler fra bygge- og nedrivningsaffaldet.

MILJØAFDELINGENS VURDERING

Virksomheden har ikke direkte udledning af spildevand til vandløb, søer eller havet. Der fastsættes derfor ikke vilkår til spildevand i godkendelsen.

Sønderborg Kommune har i forbindelse med de ansøgte ændringer, herunder sorteringen af bygge- og nedrivningsaffald vurderet, at der ikke vil forekomme spildevand af væsentlig miljømæssig karakter. Virksomheden skal derfor ikke have udarbejdet en spildevandstilladelse.

7.3 STØJ

Listepunktet K 212 er ikke stjernemærket og der er ikke vedlagt støjberegninger til ansøgningsmaterialet.

Der er følgende væsentlige kilder til støj:

- Aflæsning og håndtering af containere og affald
- Presning og balletering af plast, pap og papir
- Intern kørsel og transport
- Til- og frakørsel til virksomheden

Presning og balletering foregår kun indendørs.

I forbindelse med ansøgningen om at kunne modtage, sortere og omlaste de fire nye affaldsfraktioner, vil der forekomme følgende kilder til støj:

- Sortering af bygge- og nedrivningsaffald
- Aflæsning og håndtering af containere og affald fra de nye fraktioner

Der kommer dagligt cirka 20 lastbiler til virksomheden, hvor cirka 10 af lastbilerne vil være med aflæsning af affald. Der foregår yderligere transport med truck. Transporten foregår i den daglige driftstid fra kl. 7 -18 på hverdage. Der kan forekomme drift på lørdage, søndage og helligdage.

Virksomheden har oplyst, at der ikke vil forekomme øget til- og frakørsel eller intern transport til virksomheden i forbindelse med de ansøgte ændringer.

MILJØAFDELINGENS VURDERING

Det er miljøafdelingens vurdering, at det ekstra støjbidrag der vil komme i forbindelse med håndteringen, aflæsningen og sorteringen af de nye affaldsfraktioner, ikke vil kunne holdes adskilt fra den øvrige støjforurening. Miljøafdelingen har derfor gennemgået de omgivende områders faktiske anvendelser med henblik på at vurdere, om der skal fastsættes nye støjgrænser, som afspejler eventuelle ændringer.

Virksomheden er beliggende i byzone i et erhvervsområde omfattet af lokalplan 5-9502, erhvervsområde ved Ellegårdvej af 15. november 1995.

Virksomheden er beliggende i lokalplanens delområde A2, som kun må anvendes til lettere industri-, værksteds- og håndværkervirksomhed, lager, transport- og oplagsvirksomhed samt engroshandel.

I henhold til lokalplanen (se bilag 7) er delområde A1 udlagt til industri og større værkstedsvirksomhed m.m. Delområde B er udlagt til virksomheder, hvor der ikke ønskes støjende generende virksomheder mens delområde C må anvendes til mindre industri og værkstedvirksomheder, lagervirksomheder. Dog må der på hver ejendom opføres eller indrettes beboelse (blandet bolig og erhverv).

Det er Miljøafdelingens vurdering, at den faktiske anvendelse for delområderne generelt er i overensstemmelse med lokalplanen. Støjvilkårene for delområderne fastsat i miljøgodkendelsen fra 2010 videreføres derfor i denne afgørelse.

Efter en besigtigelse af lokalplanens delområder kan det dog konstateres, at der findes to beboelsesejendomme i delområde A1 (kærvej 79 og Ellegårdvej 3). Af lokalplanens bestemmelser fremgår det, at der til øvrige erhvervsområder samt ejendomme med boligbebyggelse, skal fastsættes støjgrænser svarende til områder med blandet bolig og erhverv. På denne baggrund fastsættes der støjgrænser til de to boligejendomme i delområde A1, svarende til blandet bolig og erhverv.

I miljøgodkendelsen fra 2010 er der derudover fastsat støjgrænser til kommuneplanramme 5E5, som i dag hedder 4.5.005.E, svarende til erhvervsområde med forbud mod generende virksomhed. Området er dog omfattet af lokalplan D 840327, som udlægger området til liberalt erhverv, motel, kursusvirksomhed, institutioner og rekreative formål. Områdets faktiske anvendelse er kursus ejendom med mulighed for overnatning. Miljøstyrelsen anbefaler, at der for områder med kursuscentre fastsættes støjgrænser svarende til blandet bolig og erhverv. Miljøafdelingen vurderer på den baggrund, at støjgrænserne skal ændres fra områdetype 2; erhvervsområde med forbud mod generende virksomhed til områdetype 3; område med blandet bolig og erhverv.

I forbindelse med de ansøgte ændringer, er det miljøafdelingens vurdering, at den øgede støj der vil forekomme i forbindelse med håndteringen, sorteringen og omlastningen af de nye affaldsfraktioner, vil kunne holdes inden for virksomhedens støjgrænser. Vurderingen baserer sig på, at virksomheden ligger i et erhvervsområde med nærmest liggende bolig ca. 175 meter væk. Derudover er virksomheden kun i drift i dagstimerne, hvor der ikke er fastsat maksimalværdier for støjbelastningen.

I tilfælde af, at der indkommer klager over støj fra virksomheden, skal tilsynsmyndigheden kunne kræve at virksomheden dokumenterer, at støjvilkårene er overholdt. Vilkår 5.2. og 5.3. fastsat i miljøgodkendelsen af 8. december 2010, videreføres derfor til denne afgørelse.

Sønderborg Kommune har ikke modtaget klager over støj fra virksomheden. Vilklårene 5.1. – 5.3. i miljøgodkendelsen af 8. december 2010, ophæves med dette påbud om revideret miljøgodkendelse.

7.4 AFFALD

I forbindelse med virksomhedens aktiviteter, frembringes mindre mængder affald i form af papiraffald og ikke genanvendeligt affald fra sortering m.m.

Virksomheden genererer ikke farligt affald og spildolie, da samtlige lastbiler serviceres på værksted. Såfremt der sker spild opsamles det med absorberende materiale, som opbevares og bortskaffes som farligt affald.

I forbindelse med det ansøgte, vil der kun generes mindre mængder affald i forbindelse med sorteringen af blandet bygge- og nedrivningsaffald. Frasorteret ikke-genanvendeligt affald bortskaffes efter gældende regulativer for erhvervsaffald.

MILJØAFDELINGENS VURDERING

Virksomheden har i dag vilkår om, at affald der spildes, skal opsamles og anbringes i de dertil indrettede containere eller affaldsområder. Standardvilkåret er i dag udvidet således, at affald der spildes, skal opsamles samme dag og anbringes i de dertil indrettede containere eller affaldsområder. Vilkåret fastsættes for de nye affaldsfraktioner i denne afgørelse.

Den del af standardvilkåret der omhandler opbevaring af filterstøv udelades, idet virksomheden ikke etablerer afkast.

Generelt gælder der, at genanvendeligt affald skal håndteres efter affaldsbekendtgørelsens bestemmelser og at ikke-genanvendeligt affald skal håndteres efter kommunens regulativ for erhvervsaffald.

7.5 BESKYTTELSE AF JORD, GRUNDVAND OG OVERFLADEVAND

Virksomhedens udendørs arealer er opdelt i to områder med hver deres belægning. Indkørslen til Ellegårdvej 22 er belagt med stabilgrus til og med halbygningen på Ellegårdvej 24, hvorefter der er etableret asfalt ned til og med indkørslen til Ellegårdvej 24. I bilag 8 kan ses et oversigtskort der viser, hvor der skelnes mellem belægningstyperne.

Afstillingspladsen for containerne er etableret bag hallen på Ellegårdvej 24 og er belagt med stabilgrus.

Virksomheden har ansøgt om at modtage, omlaste og opbevare fire nye affaldsfraktioner på virksomheden. Virksomheden har i ansøgningsmaterialet oplyst, at de ønsker at opbevare glasemballage i en åben jerncontainer, gipsbaserede byggematerialer i lukket container og blandet bygnings- og nedrivningsaffald i en overdækket container.

Virksomheden opbevarer i dag have- og parkaffald i en åben container på det udendørs grusbelagte areal.

MILJØAFDELINGENS VURDERING

Virksomheden er beliggende i et område uden drikkevandsinteresser, og området er ikke opland til nogen vandværker.

Virksomheden har ansøgt om at opbevare glasemballageaffald i en åben jerncontainer på den ubefæstede afstillingsplads. Miljøafdelingen vurderer, at der

ikke er risiko for udvaskning af farlige stoffer fra glasemballage, hvorfor opbevaring i åben jerncontainer vurderes tilstrækkelig.

Da gips er svagt vandopløseligt vil der, fra et oplag af gipsbaserede byggematerialer, kunne ske udvaskning af sulfat. Miljøafdelingen sætter på denne baggrund vilkår om, at gipsholdigt affald skal opbevares i en lukket eller overdækket container således, at affaldet er beskyttet mod vejrlig.

I standardvilkårene er der vilkår om, at blandet bygnings- og nedrivningsaffald, bortset fra inert affald, kun må opbevares og håndteres på befæstet areal med kontrolleret afledning af nedbør. Ved inert affald forstås affald som ikke undergår signifikante fysiske, kemiske eller biologiske forandringer.

Miljøafdelingen vurderer, at det blandede bygge- og nedrivningsaffald der modtages af virksomheden, højst sandsynligt vil indeholde ikke-inert affald. Som eksempler på ikke-inert affald kan nævnes, bygningstræ og andet træaffald, ledninger, affald med malingsrester på, jernbjælker, vindueskarmer, lister, gips osv.

Det er miljøafdelingens vurdering, at det blandede bygge- og nedrivningsaffald kan opbevares i en lukket eller overdækket container på det grusbelagte areal således, at der ikke kan ske udvaskning fra affaldet. Så snart affaldet skal håndteres eller sorteres, skal dette dog foregå på et befæstet areal med kontrolleret afløb således, at eventuelt forurenede overfladevand ikke udgør en risiko for jord, overfladevand og grundvand. Der sættes derfor vilkår om, at blandet bygnings- og nedrivningsaffald, bortset fra inert affald, kun må opbevares og håndteres på befæstet areal med kontrolleret afledning af nedbør. Affaldet kan dog opbevares i en container på et ubefæstet areal, såfremt containeren er lukket eller overdækket således, at affaldet er beskyttet mod vejrlig.

Miljøafdelingen sætter, i overensstemmelse med standardvilkårene krav om, at have- og parkaffald kun må oplagres og neddeles på et befæstet areal med fald mod afløb eller sump. Virksomheden ønsker at opbevare have- og parkaffaldet i containere på ubefæstet areal. Det er miljøafdelingens vurdering, at have- og parkaffaldet kan opbevares i en container på ubefæstet areal, såfremt det opbevares overdækket eller i en lukket container beskyttet mod vejrlig. Dette skal sikre, at der ikke udvaskes stoffer fra den medfølgende jord og at evt. perkolat ikke udledes direkte til jorden.

8 VIRKSOMHEDENS FORSLAG TIL VILKÅR OG EGENKONTROL

Virksomheden er ikke indkommet med forslag til vilkår om egenkontrol.

MILJØAFDELINGENS VURDERING

Miljøafdelingen har gennemgået vilkårene for egenkontrol i miljøgodkendelsen fra 2010 og vurderer, at vilkårene 8.2. og 8.3. omkring krav til at føre driftsjournaler, er dækkende for virksomhedens nye aktiviteter. Virksomheden skal derfor føre driftsjournal for, hvornår der er modtaget affald, der ikke er omfattet af virksomhedens miljø- og tillægsgodkendelse, og hvordan affaldet er blevet håndteret og bortskaffet.

Virksomheden er dog ikke forpligtet til, ved udgangen af hvert kvartal, at registrere mængden af affaldsarterne omfattet af denne afgørelse, idet der ikke fastsættes vilkår om maksimalt oplag for disse.

9 OPLYSNINGER OM DRIFTSFORSTYRRELSER OG UHELD

Virksomheden har ikke indgivet oplysninger om driftsforstyrrelser og uheld.

MILJØAFDELINGENS VURDERING

Det vurderes, at virksomheden er en ukompliceret omlaste- og omemballeringsstation og at driftsforstyrrelser og uheld ikke bør føre til væsentlig forurening.

Det vurderes yderligere, at der i tilfælde af driftsforstyrrelser og uheld, ikke vil være væsentlig forureningsfare i forbindelse med modtagelse, omlastning, sortering og opbevaring af de fire nye ikke-farlige affaldsfraktioner.

Virksomheden skal dog være opmærksom på, at de har pligt til at kontakte miljøafdelingen, såfremt driftsforstyrrelser eller uheld medfører væsentlig forurening eller indebærer fare herfor. Der er pligt til at afværge eller forebygge forureningen, ligesom der er forpligtigelse til at genoprette den hidtidige tilstand.

10 BEDST TILGÆNGELIGE TEKNIK

Virksomheden har ikke redegjort for den valgte teknik, men mener, at de kan overholde standardvilkårene.

MILJØAFDELINGENS VURDERING

Miljøstyrelsen har udarbejdet standardvilkår for virksomheder omfattet af listepunkt K 212. Standardvilkårene er udarbejdet af Miljøstyrelsen i samarbejde med de respektive brancher og kommuner. Standardvilkårene er udarbejdet, så de er repræsentative for de typiske virksomheder inden for en bestemt branche, og vilkårene er baseret på den bedst tilgængelige teknik indenfor branchen.

Da virksomheden er omfattet af standardvilkår, er der taget stilling til BAT i forbindelse med fastsættelsen af standardvilkårene. Der skal således ikke redegøres yderligere for dette punkt.

Følgende standardvilkår for listepunkt K 212, er ikke relevante:

Standardvilkår nr. 10: Der er ikke etableret mekanisk ventilation fra virksomhedens bygning eller hal.

Standardvilkår nr. 11: Der er ikke etableret afkast på virksomhedens bygning eller hal.

Del af standardvilkår 13: Virksomheden har ikke etableret filtre.

Standardvilkår 19: Virksomheden foretager ikke neddeling, klipning eller opskæring af jern- og metalskrot.

Del af standardvilkår 22: Virksomheden neddeler ikke have- og parkaffald.

Standardvilkår 24: Virksomheden har ingen vaskepladser.

Ved anvendelse af standardvilkår og tiltag, som beskrevet af virksomheden, vurderer miljøafdelingen, at virksomheden lever op til bedst tilgængelige teknik.

11 OPHØR AF VIRKSOMHEDEN

Virksomheden er omfattet af standardvilkår. Der vil derfor jf. standardvilkårene blive fastsat vilkår om, at der ved ophør af virksomhedens drift skal træffes de nødvendige foranstaltninger for at undgå forureningsfare og for at efterlade stedet i tilfredsstillende tilstand. En redegørelse for disse foranstaltninger skal fremsendes til tilsynsmyndigheden senest 3 måneder før driften ophører.

Virksomheden har i den nuværende miljøgodkendelse ingen ophørsvilkår, hvorfor vilkåret er gældende for hele virksomheden og ikke kun de ansøgte ændringer.

12 HØRINGER OG INDSIGELSER

Et udkast til den reviderede miljøgodkendelsen samt tillæg har været i høring hos Schmatz og sønner ApS og de nærmeste naboer.

Der er i forbindelse med høringen ikke indkommet kommentarer eller indsigelser til afgørelsen.

13 KONKLUSION

Sønderborg Kommune vurderer, at virksomheden kan drives på stedet uden at påføre omgivelserne forurening, som er uforenelig med hensynet til omgivelsernes sårbarhed og kvalitet.

En kopi af godkendelsen skal til enhver tid være tilgængelig på virksomheden for de personer, der har ansvaret for virksomhedens indretning og drift.

ANDEN LOVGIVNING

Godkendelsen omfatter udelukkende forholdet til miljølovgivningen. Andre godkendelser/tilladelser i forhold til anden lovgivning – f.eks. byggeloven og planloven - skal søges separat.

ÆNDRING AF VIRKSOMHED

Hvis virksomheden udvides eller ændres bygningsmæssigt eller driftsmæssigt, så det betyder større eller anden forurening, skal dette godkendes af Sønderborg Kommune, før udvidelsen eller ændringen sker (miljøbeskyttelseslovens § 33).

BORTFALD AF GODKENDELSE

Tillægsgodkendelsen meddelt efter § 33, stk. 1 bortfalder, hvis den ikke er udnyttet inden d. 15. december 2017. Hvis afgørelsen påklages, bortfalder godkendelsen, hvis den ikke er udnyttet inden 2 år efter, at klagemyndigheden har truffet en afgørelse.

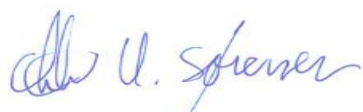

Christian Hougaard Sørensen
Biolog



Anne-Mette K. Andersen
Civilingeniør

Vilkår for etablering og drift

Sønderborg Kommune meddeler den 15. december 2015 tillægsgodkendelse og påbud om reviderede støjvilkår til drift af K. R. Schmatz og Sønner ApS.

Udvidelsen i form af modtagelse, omlastning og opbevaring af de fire nye affaldsfraktioner meddeles efter miljøbeskyttelseslovens kapitel 5.

Revurderingen af støjvilkårene meddeles som et påbud efter miljøbeskyttelseslovens § 41 a.

Hvis afgørelsen påklages, kan klagemyndigheden beslutte at ændre vilkårene i godkendelsen eller helt at ophæve den. Hvis godkendelsen udnyttes inden klagefristen udløb – og inden en eventuel klage er afgjort af klagemyndigheden – er det på virksomhedens ansvar.

Vilkårene er fastsat på baggrund af oplysningerne i ansøgningsmaterialet, nuværende miljøgodkendelse, tilsynsrapporter samt vurdering og begrundelser.

Standardvilkår er markeret med (std.), mens standardvilkår hvor dele af vilkåret er udeladt er markeret med (std. revideret). Vilkår uden markering, er vilkår, som miljøafdelingen har vurderet er relevante for anlægget. Begrundelse og vurdering for de enkelte vilkår fremgår af vurderingsafsnittet.

Ud over vilkårene fastsat i denne tillægsgodkendelse samt påbud, skal virksomheden overholde vilkårene fastsat i den nuværende miljøgodkendelse af 8. december 2010.

Tillægsgodkendelsen samt påbuddet meddeles på følgende vilkår:

1. GENERELT

- 1.1. Ved ophør af virksomhedens drift skal virksomheden træffe de nødvendige foranstaltninger for at undgå forureningsfare og for at efterlade stedet i tilfredsstillende tilstand. En redegørelse for disse foranstaltninger skal fremsendes til tilsynsmyndigheden senest 3 måneder, før driften ophører. (std.)
- 1.2. Hvor der i vilkårene anvendes betegnelsen "befæstet areal" menes en fast belægning, der giver mulighed for opsamling af spild og kontrollet afledning af nedbør. Hvor der i vilkårene anvendes betegnelsen "tæt belægning" menes en fast belægning, der i løbet af påvirkningstiden er uigennemtrængelig for de forurenende stoffer, der håndteres på arealet. (std.)

2. INDRETNING OG DRIFT

- 2.1. Virksomheden må, ud over affaldsfraktionerne nævnt i vilkår 2.2. i miljøgodkendelsen af 8. december 2010, modtage og opbevare de i følgende tabel nævnte affaldsarter/-fraktioner:

Affaldsart/affaldsfraktion	EAK-kode
Glasemballage (fla-	15 01 07

sker/konserverglas)	
Gipsbaserede byggematerialer	15 01 07
Blandet bygnings- og nedrivningsaffald	17 09 04
Have- og parkaffald	16 01 99

(std.)

- 2.2. Affaldet skal kontrolleres ved modtagelsen og hurtigst muligt, dog senest inden ophør af næstfølgende arbejdsdag, placeres i de dertil beregnede affaldsområder, containere, båse eller beholdere. (std.)

3. STØJ

- 3.1. Virksomhedens eksterne støjbelastning må ikke overstige nedenstående værdier. De angivne værdier for støjbelastningen er de ækvivalente, korrigerede lyd niveauer i dB(A).

- I. I delområde A1 i lokalplan nr. 5-9502, som er udlagt til industriområde.
- II. I delområde B og A2 i lokalplan 5-9502, som er udlagt til erhvervsområde med forbud mod generende virksomheder (hvor virksomheden ligger).
- III. I delområde C i lokalplan 5-9502, som er udlagt til område med blandet bolig og erhvervsbebyggelse, ejendomme med boligbebyggelse i delområde A1 samt lokalplanområde D 840327.

	Kl.	Reference-tidsrum (timer)	I dB(A)	II dB(A)	III dB(A)
Mandag-fredag	07-18	8	70	60	55
Lørdag	07-14	7	70	60	55
Lørdag	14-18	4	70	60	45
Søn- og helligdage	07-18	8	70	60	45
Alle dage	18-22	1	70	60	45
Alle dage	22-07	0,5	70	60	40
Spidsværdi	22-07	-	-	-	55

Områderne fremgår af bilag 2 og 7 (planmæssige forhold og lokalplanrammer).

- 3.2. Sønderborg Kommune kan på et senere tidspunkt kræve, at virksomheden dokumenterer, at grænseværdierne for støj i vilkår 3.1. er overholdt.

Grænseværdierne anses for overholdt, hvis målte eller beregnede værdier fratrukket den udvidede usikkerhed er mindre end grænseværdien.

Hvis grænseværdierne er overholdt, kan der kun kræves en årlig måling. Alle udgifter til dokumentationen skal betales af virksomheden.

- 3.3. Dokumentation for at grænseværdierne for støj i vilkår 3.1. er overholdt skal udføres som "miljømåling-ekstern støj" i overensstemmelse med kravene i kvalitetsbekendtgørelsen og Miljøstyrelsens vejledninger for støj.

Den udvidede usikkerhed på målinger eller beregninger må ikke overstige 3 dB(A).

Målinger eller beregninger skal udføres af en person eller firma som er godkendt hertil af Miljøstyrelsen.

4. AFFALD

- 4.1. Affald, der spildes, skal opsamles samme dag og anbringes i de dertil indrettede containere eller affaldsområder. (std. revideret).

5. BESKYTTELSE AF JORD, GRUNDVAND OG OVERFLADEVAND

- 5.1. Blandet bygnings- og nedrivningsaffald, bortset fra inert affald, må kun opbevares og håndteres på befæstet areal med kontrolleret afledning af nedbør. Affaldet kan dog opbevares i en container på et ubefæstet areal, såfremt containeren er lukket eller overdækket således, at affaldet er beskyttet mod vejrlig. (std. revideret)
- 5.2. Gipsholdigt byggeaffald skal opbevares i en lukket eller overdækket container således, at affaldet er beskyttet mod vejrlig.
- 5.3. Have- og parkaffald må kun oplagres på et befæstet areal med fald mod afløb eller sump. Affaldet kan dog opbevares i en container på et ubefæstet areal, såfremt containeren er lukket eller overdækket således, at affaldet er beskyttet mod vejrlig.

Have- og parkaffald skal bortskaffes og arealet ryddes for have- og parkaffald og saft fra samme mindst 1 gang pr. uge. (std. revideret)

Klagevejledning

Denne reviderede godkendelse og dette tillæg er meddelt efter miljøbeskyttelseslovens kapitel 5.

Godkendelsen kan påklages til Natur- og Miljøklagenævnet efter reglerne i miljøbeskyttelseslovens kapitel 11. Klagen skal være indtastet i Klageportalen inden klagefristens udløb den 12. januar 2016.

Følgende er klageberettigede:

- K. R. Schmatz og Sønner ApS, Ellegårdvej 24, 6400 Sønderborg
- Enhver, der har en individuel og væsentlig interesse i sagens udfald
- Sundhedsstyrelsen
- Klageberettigede interesseorganisationer

En kopi af denne godkendelse er sendt til:

Sundhedsstyrelsen	sesyd@sst.dk
Danmarks Naturfredningsforening	dnsoenderborg-sager@dn.dk
Friluftsrådet	fr@friluftsradet.dk
Dansk Ornitologisk Forening	Soenderborg@dof.dk ; natur@dof.dk

Hvis du ønsker at klage over denne afgørelse, kan du klage til Natur- og Miljøklagenævnet. Du klager via Klageportalen, som du finder et link til på forsiden af www.nmkn.dk. Klageportalen ligger på www.borger.dk og www.virk.dk. Du logger på www.borger.dk eller www.virk.dk, ligesom du plejer, typisk med NEM-ID. Klagen sendes gennem Klageportalen til den myndighed, der har truffet afgørelsen.

En klage er indgivet, når den er tilgængelig for myndigheden i Klageportalen. Når du klager, skal du betale et gebyr på kr. 500. Du betaler gebyret med betalingskort i Klageportalen.

Natur- og Miljøklagenævnet skal som udgangspunkt afvise en klage, der kommer uden om Klageportalen, hvis der ikke er særlige grunde til det. Hvis du ønsker at blive fritaget for at bruge Klageportalen, skal du sende en begrundet anmodning til den myndighed, der har truffet afgørelse i sagen. Myndigheden videresender herefter anmodningen til Natur- og Miljøklagenævnet, som træffer afgørelse om, hvorvidt din anmodning kan imødekommes.

Gebyret bliver tilbagebetalt hvis:

- klagesagen fører til, at den påklagede afgørelse ændres eller ophæves,
- klageren får helt eller delvis medhold i klagen, eller
- klagen afvises som følge af overskredet klagefrist, manglende klageberettigelse eller fordi klagen ikke er omfattet af Natur- og Miljøklagenævnets kompetence.

Gebyret bliver dog ikke tilbagebetalt, hvis den eneste ændring af den påklagede afgørelse er forlængelse af frist for efterkommelse af afgørelse, som følge af den tid, der er medgået til klagenævnets sagsbehandlingstid.

CIVILT SØGSMÅL

Et eventuelt sagsanlæg skal i følge miljøbeskyttelseslovens § 101 stk. 1, være anlagt inden 6 måneder efter, at afgørelsen er modtaget, eller - hvis sagen påklages - inden 6 måneder efter, at den endelige afgørelse foreligger.



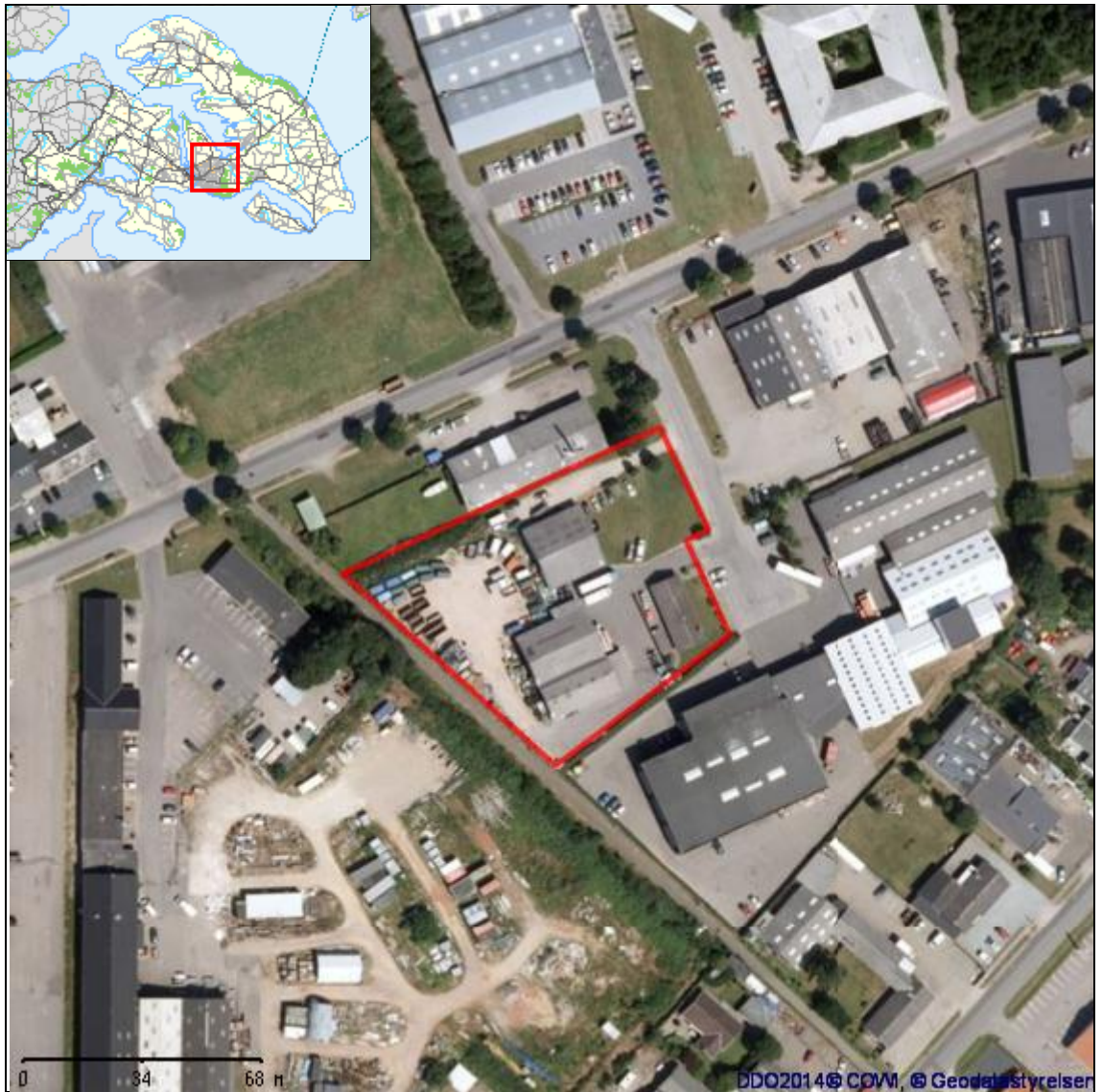







Bilag 1 BELIGGENHED



Bilag 2 PLANMÆSSIGE FORHOLD



SIGNATURFORKLARING

KOMMUNEPLANRAMME - VEDTAGET	
	Boligområde
	Blandet bolig og erhverv
	Erhvervsområde
	Område til butiksformål
	Rekreation / fritidsformål
	Sommerhusområde
	Offentlige formål
	Tekniske anlæg
	Landområde
	Andet



SIGNATURFORKLARING

LOKALPLAN - VEDTAGET	
	Boligområde
	Blandet bolig og erhverv
	Erhvervsområde
	Område til butikformål
	Rekreation / fritidsformål
	Sommerhusområde
	Offentlige formål
	Tekniske anlæg
	Landområde
	Andet

Bilag 3 GRUNDVAND



SIGNATURFORKLARING

VANDINDVINDINGS BORINGER		GRUNDVAND	
●	Vandforsyningsboring	■	Boringsnært beskyttelsesområde
●	Geoteknisk boring	■	Nitratfølsomme indvindingsoplande - seneste viden
●	Råstof boring	■	Indvindingsopland for almene vandværker - Modelberegnet
●	Anden boring	■	Indvindingsopland for almene vandværker-Regionplan 05
●	Sløjfet boring	■	DRIKKEVANDSINTERESSER
●	Ukendt formål/anvendelse	■	Områder med særlige drikkevandsinteresser
		■	Områder med drikkevandsinteresser

Bilag 4 SPILDEVAND



SIGNATURFORKLARING

KLOAKERING STATUS		AFLØB - LEDNINGER	
	Separatkloak		Andet
	Fælleskloak		Dræn
	Spildevandskloak		Fælles
KLOAKERING PLANLAGT			Perkolat
	Separatkloak		Regnvand
	Fælleskloak		Spildevand
	Spildevandskloak		Vand uden renskrav
		UDLØB	
			Udløb fra separatkloak
			Overløb fra fælleskloak

Bilag 5 BESKYTTET NATUR

FLENSBORG FJORD, BREDGRUND OG FARVANDET OMKRING ALS

Nærmeste marine Natura 2000-område er EF-habitatområde 197 Flensborg Fjord, Bredgrund og farvandet omkring Als, som ligger ca. 2,8 km sydvest for virksomheden. Udpegningsgrundlaget er naturtyperne: Sandbanke (1110) og Rev (1170), samt arter: Marsvin (1351). Området er også et fuglebeskyttelsesområde (F64), hvor udpegningsgrundlaget er: Troidand, Bjergand, Hvinand og Toppet Skallesluger

De væsentligste trusler mod områdets naturværdier er:

Flensborg Fjord, Bredgrund og farvandet omkring Als Natura 2000-område nr. 197	Trusler mod områdets naturværdier
Fuglebeskyttelsesområde F64 Habitatområde H173	Vandkvaliteten trues af udledninger af næringssalte, herunder især kvælstof fra diffuse kilder. Pesticider samt tungmetaller og andre miljøgifte fra bl.a. bundmaling på skibe. Forstyrrelser fra bl.a. lystsejlads. Prædation, jagt og fiskeri herunder muslingefiskeri.

AUGUSTENBORG SKOV

Nærmeste terrestriske Natura 2000-område er EF-habitatområde 200 Augustenborg Skov, som ligger ca. 3,3 km nordøst for virksomheden. Udpegningsgrundlaget er naturtyperne: Næringsrige søer og vandhuller med flydeplanter eller store vandaks (3150), Bøgeskove på muldbund (9130), Egeskove og blandskove på mere eller rig jordbund(9160) og Elle - og askeskov ved vandløb, søer eller væld(91E0).

De væsentligste trusler mod områdets naturværdier er:

Augustenborg Skov Natura 2000-område nr. 105	Trusler mod områdets naturværdier
Habitatområde H200	Næringsstofbelastning, skovnaturtyperne er følsomme overfor kvælstof. Næringsrig sø er truet af tilgroning og overskygning. Intensiv skovdrift kan medføre, at skovnaturtyperne forringes eller ødelægges. Invasive arter, laksebær er vidt udbredt og bør bekæmpes.

BILAG IV-ARTER

I de tilstødende natur og landbrugsarealer omkring industriområdet er der registreret følgende bilag IV-arter:

- Sydflagermus
- Vandflagermus
- Dværgflagermus
- Langøret flagermus

De væsentligste trusler mod arterne er:

Art	Trusler
Dværgflagermus	<ul style="list-style-type: none"> - Naturlige fjender som ugle, husmår og skovmår - Mangel på hule træer - At de ikke kan etablere dagrastepladser i bygninger nær skov - At deres vinterkvarterer ødelægges eller forringes
Langøret flagermus	<ul style="list-style-type: none"> - Mangel på hule træer - At de ikke kan etablere dagrastepladser i bygninger nær skov - Deres vinterkvarter ødelægges eller forurenes
Sydflagermus	<ul style="list-style-type: none"> - Nat- og slørugler
Vandflagermus	<ul style="list-style-type: none"> - Sløruglen - Mangel på hule træer, hvor den lever - Dårligere fødegrundlag som følge af tilgroede vandhuller

Bilag 6 INDRETNING OG DRIFT

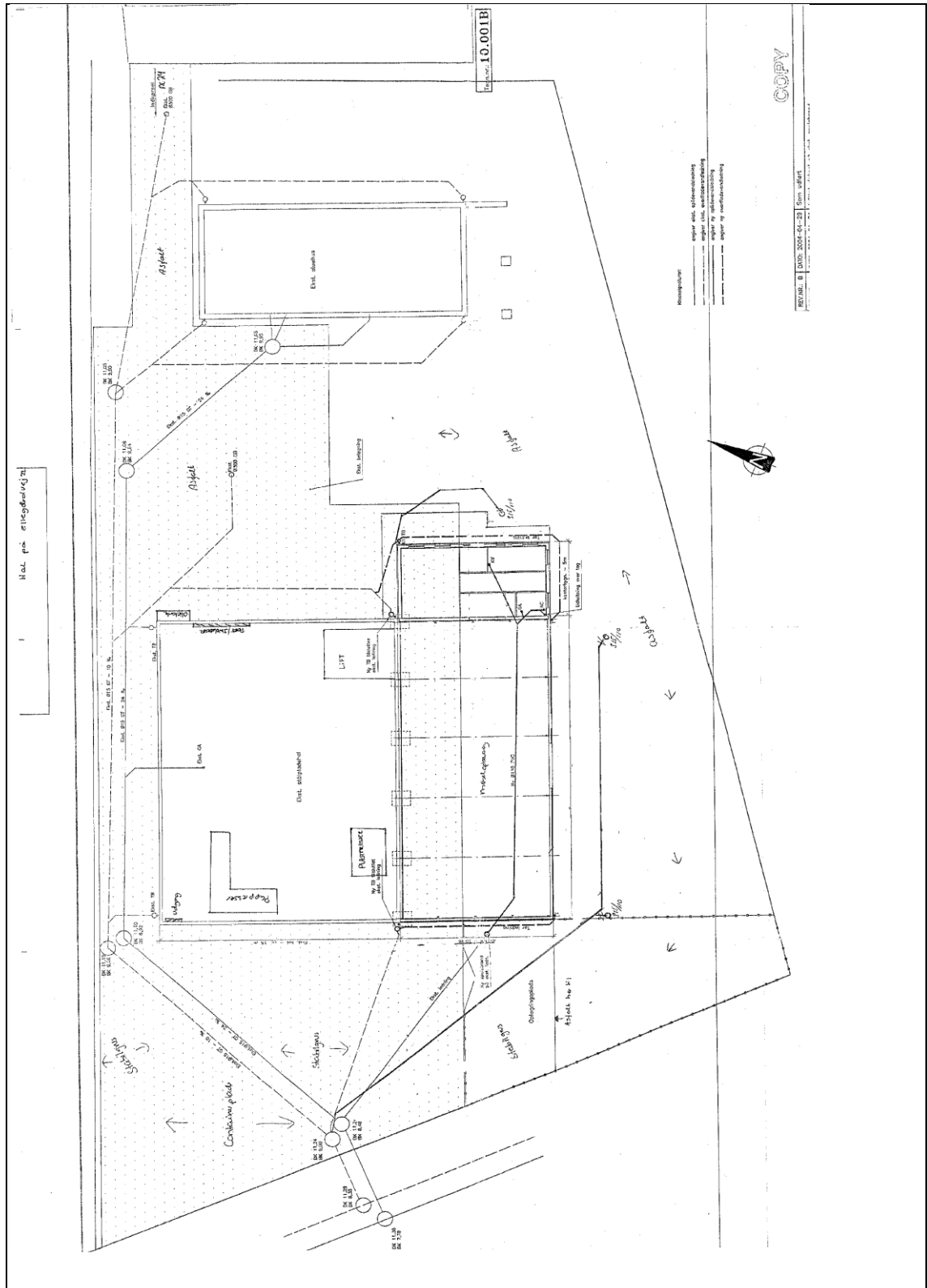

Bilag 7 DELOMRÅDER UDLAGT I LOKALPLAN NR. 5-9502

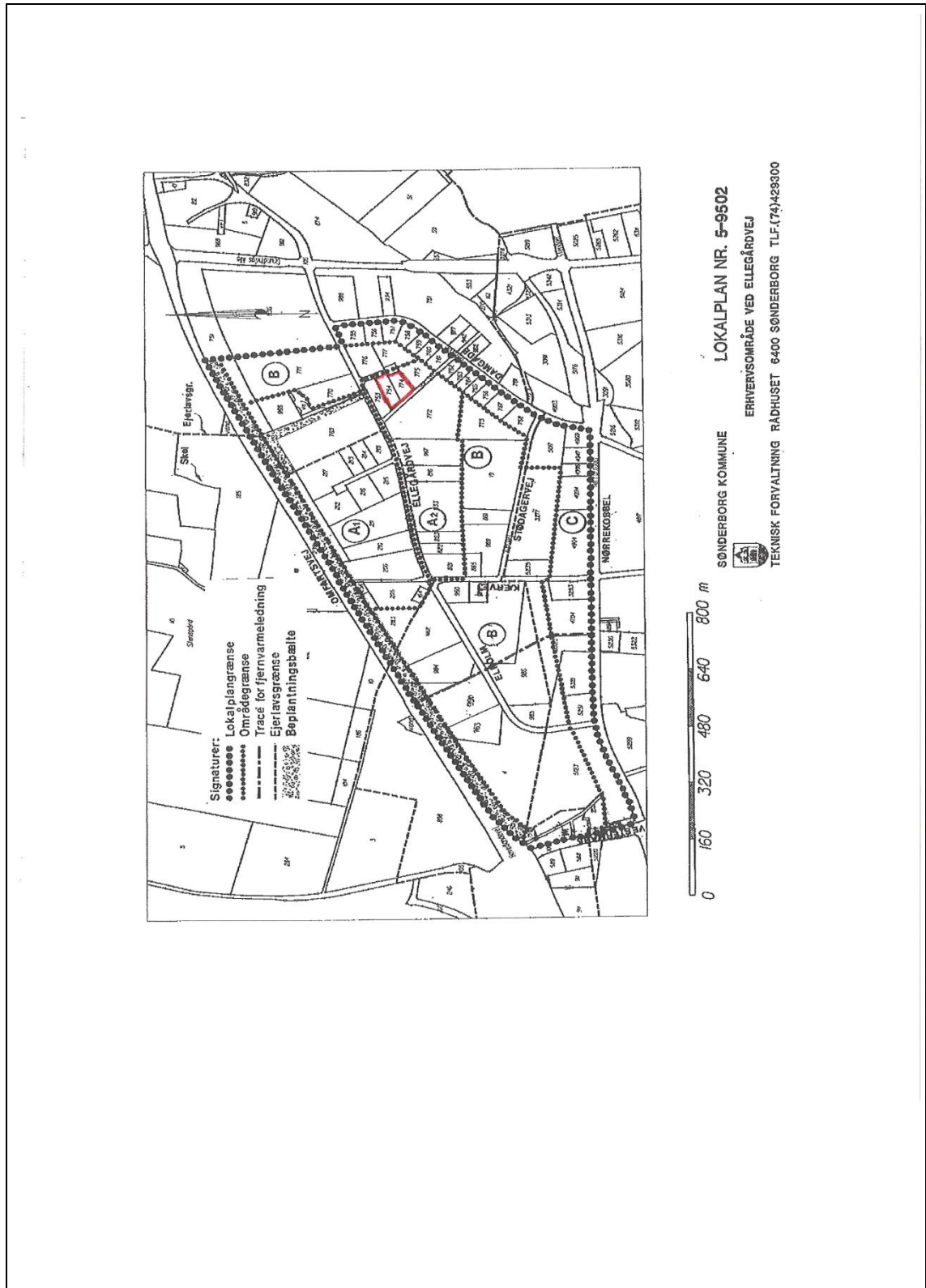

Bilag 8 BELÆGNINGSTYPER

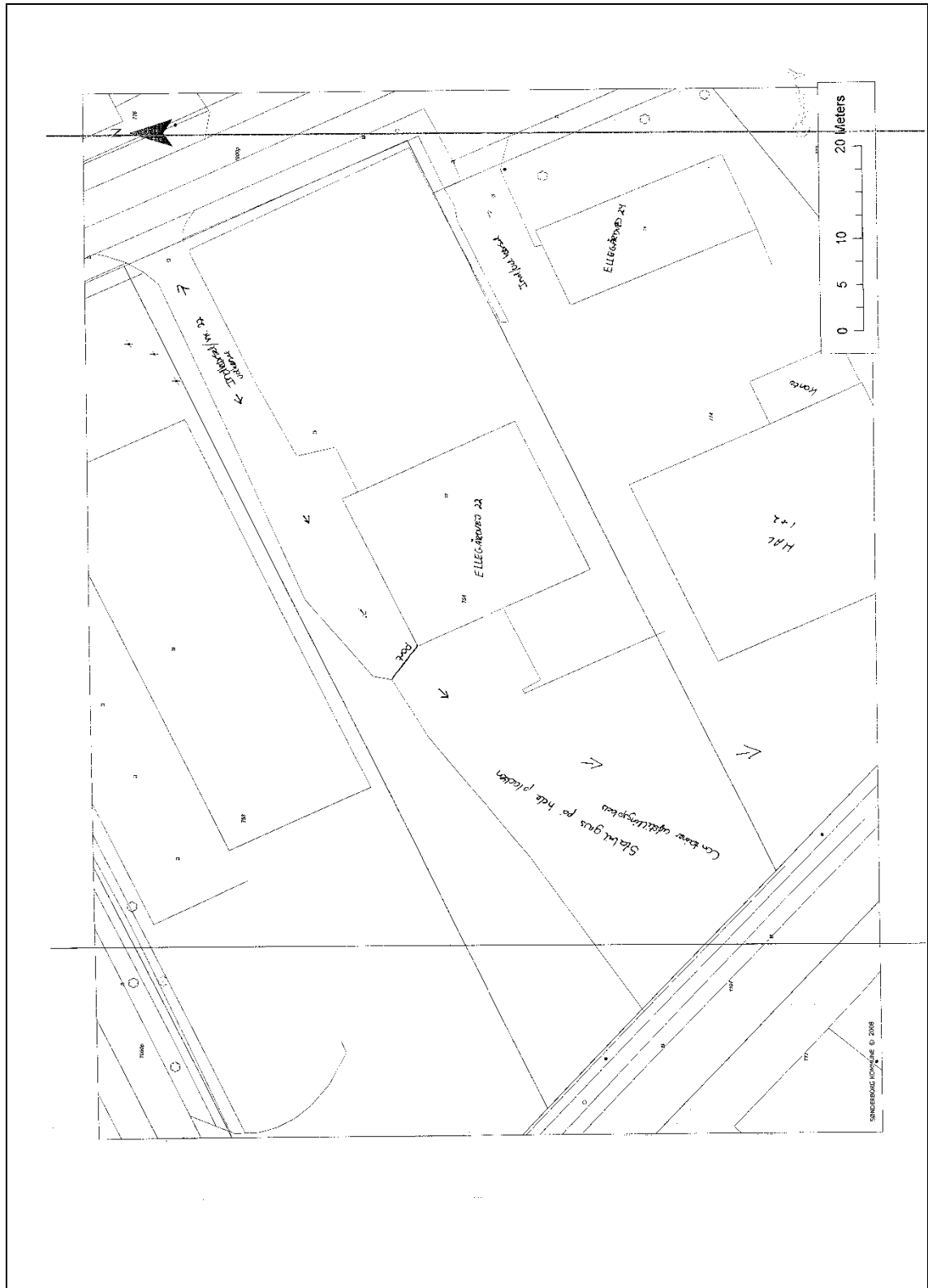

Bilag 9 LISTE OVER SAGENS AKTER

Dokument	Dato	Sags nr.	Dok nr.
Ansøgning om miljøgodkendelse	5. august 2015	15/33954	1
Supplerende oplysninger	13. august 2015	15/33954	4
Supplerende oplysninger	13. august 2015	15/33954	7
Supplerende oplysninger	7. september 2015	15/33954	12
Godkendelse i høring hos virksomhed	26. november 2015	15/33954	20
Godkendelse i høring hos naboer	26. november 2015	15/33954	18
VVM-screening	15. december 2015	15/34683	10

Bilag 10 REFERENCER

Miljøbeskyttelsesloven	Lovbekendtgørelse nr. 879 af 26. juni 2010 om miljøbeskyttelse.
Godkendelsesbekendtgørelsen og bekendtgørelsen om standardvilkår	Bekendtgørelse nr. 669 af 18. juni 2014 om godkendelse af listevirksomhed. Bekendtgørelse nr. 682 af 18. juni 2014 om standardvilkår i godkendelse af listevirksomhed
Affaldsbekendtgørelsen	Bekendtgørelse nr. 1309 af 18. december 2012 om affald.
Elektronikaffaldsbekendtgørelsen	Bekendtgørelse nr. 130 af 12. februar 2014 om at bringe elektrisk og elektronisk udstyr i omsætning samt håndtering af affald af elektrisk og elektronisk udstyr.
VVM-bekendtgørelsen	Bekendtgørelse nr. 1184 af 6. november 2014 om vurdering af visse offentlige og private anlægs virkning på miljøet (VVM) i medfør af lov om planlægning.
Risikobekendtgørelsen	Bekendtgørelse nr. 1666 af 14. december 2006 om kontrol med risikoen for større uheld med farlige stoffer.
Klassificeringsbekendtgørelsen	Bekendtgørelse nr. 1075 af 24. november 2011 om klassificering, emballering, mærkning, salg, og opbevaring af kemiske stoffer og produkter.
Kvalitetsbekendtgørelsen	Bekendtgørelse nr. 231 af 5. marts 2013 om kvalitetskrav til miljømålinger.
Olietankbekendtgørelsen	Bekendtgørelse nr. 1321 af 21. december 2011 om indretning, etablering og drift af olietanke, rørsystemer og pipelines.
Affaldsregulativ	Regulativ for erhvervsaffald i Sønderborg Kommune 2013.
Støjvejledninger	Miljøstyrelsens vejledning nr. 5, 1984 om ekstern støj fra virksomheder. Miljøstyrelsens vejledning nr. 6, 1984 om måling af ekstern støj fra virksomheder. Miljøstyrelsens vejledning nr. 5, 1993 om beregning af ekstern støj fra virksomheder. Miljøstyrelsens orientering nr. 9, 1997 om lavfrekvent støj, infralyd og vibrationer i eksternt miljø. Miljøstyrelsens vejledning nr. 3, 2003 om ekstern støj i byomdannelsesområder
Luftvejledningen	Miljøstyrelsens vejledning nr. 2, 2001 om begrænsning af luftforurening fra virksomheder.
B-værdivejledning	Miljøstyrelsens vejledning nr. 2, 2002 om B-værdier med tilhørende supplement.
Miljøoplysningsbekendtgørelsen	Bekendtgørelse nr. 210 af 3. marts 2010 om visse virksomheders afgivelse af miljøoplysninger.
BAT-dokumenter	Miljøstyrelsens orientering nr. 2, 2006 om referencer til BAT vurdering ved miljøgodkendelser. BAT-eksempler og tjeklister på tværs af brancher, orientering nr. 4, 2014

