



Herning
Kommune



Miljø og Klima • Rådhuset • Torvet • 7400 Herning • Tlf. 96 28 28 28 • teknik@herning.dk • www.herning.dk

HERNING KOMMUNE

Tillæg nr. 1 til §12 miljøgodkendelse af

Tanja Knutsson
Mindelundvej 4
7400 Herning

Afgørelsesdato: 25. september 2014
Sags nr.: 09.17.00-P19-64-14





Registreringsblad

Dato for godkendelse:	25. september 2014
CVR-nr.	30453956
CHR nr.	68243
Ejendomsnummer	6570116580
Adresse	Mindelundvej 4, 7400 Herning
Ejerlav og Matr. nr.	Gl. Arnborg By, Arnborg 8cy Gl. Arnborg By, Arnborg 10an Gl. Arnborg By, Arnborg 8l Gl. Arnborg By, Arnborg 38v
Ansøgers navn og adresse	Tanja Knutsson, Ejstrupholmvej 13, 7330 Brande
Kontaktperson på ejendommen	Jacob Knutsson, mobil: 21450532, e-mail: jacob.knutsson@mail.dk
Konsulent	Svinerådgivningen / Heidi Birch Wentzlau Birk Centerpark 24 7400 Herning Tlf.nr.: 70151200 Mobil: 30704057 hbw@sraad.dk
Tilsynsmyndighed	Herning Kommune
Miljøsagsbehandler	Louise Lindegaard Weinreich
Kvalitetssikring	Kirsten Brødbæk

Copyright

Kortmateriale er gengivet af Herning Kommune med tilladelse fra Kort- og Matrikelstyrelsen. Copyright Kort- og Matrikelstyrelsen 651-600/2000

Luffotos – Danmarks Digitale Ortofoto - er gengivet af Herning Kommune med tilladelse fra Cowi. DDO ©, Copyright COWI.



Indholdsfortegnelse

REGISTRERINGSBLAD	2
KLAGEVEJLEDNING OG OFFENTLIGGØRELSE.....	5
INTERESSENTLISTE FOR HØRINGSPERIODE OG OFFENTLIGGØRELSE	7
VILKÅR FOR HUSDYRPRODUKTION PÅ MINDELUNDVEJ 4	8
DRIFT OG INDRETNING	8
AMMONIAKREDUCERENDE MILJØTEKNOLOGI.....	9
UDBRINGNINGSAREALER	9
EGENKONTROLVILKÅR.....	9
HERNING KOMMUNES SAMLEDE VURDERING.....	10
DISPENSATION	10
KOMMENTARER VED HØRING TIL UDVIDELSEN	11
UDBRINGNINGSAREALER	11
VURDERINGSGRUNDLAG	11
EJENDOMMENS BELIGGENHED I FORHOLD TIL OMGIVELSERNE.....	12
NABOFORHOLD	13
PÅVIRKNING AF NATUR	14
GENNEMGANG AF BAT FOR MINDELUNDVEJ 4	14
BAT – MANAGEMENT.....	15
BAT – OPBEVARING AF HUSDYRGØDNING	15
OVERSIGT OVER BILAG.....	16



Indledning

Ikke-teknisk resumé

Tanja Knutsson har søgt Herning Kommune om tillæg nr. 1 til en § 12 godkendelse jf. Lov om miljøgodkendelse m.v. af husdyrbrug nr. 1486 af 04/12 2009 af husdyrbruget, Mindelundvej 4, 7400 Herning vedrørende CHR nr. 68243 og CVR nr. 30453956.

Bedriften har fået en § 12 miljøgodkendelse den 15. december 2009. Svinebruget er godkendt til en årsproduktion på 14.000 slagtesvin fra 30-105 kg, svarende til pt 380,56 DE. Endvidere har bedriften fået en §17 afgørelse om skift i aftalearealer 5. august 2014, således at harmoniarealet er på 333,91 ha.

Bedriften har fået gældende miljøgodkendelse under forudsætning af at overdække ejendommens 2 gyllebeholdere. Det er siden konkluderet at ejendommens ældste gyllebeholder på 1.600 m³ ikke egner sig til eftermontage af overdækning.

I dette tillæg søges om at fjerne eksisterende gyllebeholder på 1.600 m³ og erstatte denne af en ny 4.500 m³ gyllebeholder. Endvidere at flytte placeringen af gyllebeholderen i forhold til den oprindelige.

I ansøgningen er der ingen ændringer i dyrehold eller harmoniarealet og der etableres ikke nye bygninger i forhold til gældende miljøgodkendelse af 15. december 2009. Derfor vil der i tillægget kun blive vurderet på den ændrede placering af den nye gyllebeholder i forhold til beliggenhed i landskabet og afstandsforhold til omgivende natur og naboer, samt opbevaringskapacitet.

Herning Kommune har meddelt dispensation til at etablere den nye gyllebeholder indenfor 100 meter af en §3 beskyttet sø under forudsætning af etablering af alarm og jordvolde, samt krav om 5 års beholderkontrol.

Da der er givet en §17 tilladelse til udskiftning af aftalearealer vil vilkår omkring aftalearealer i miljøgodkendelsen blive revideret. Det drejer sig om vilkår 59 og 62.

Tillægget er udarbejdet af Herning Kommune.

Meddelelse om tillæg nr. 1

På grundlag af de i sagen foreliggende oplysninger meddeler Herning Kommune tillæg nr. 1 til ejendommen beliggende på Mindelundvej 4, 7400 Herning med de stillede vilkår. Det er Herning Kommunes vurdering, at tillæg nr. 1, med de stillede vilkår for lokalisering, indretning og drift af husdyrbruget, ikke vil medføre en væsentlig påvirkning af miljøet.

Det er Herning Kommunes vurdering, at byggeri af ny gyllebeholder på Mindelundvej 4, 7400 Herning, der behandles efter § 12 stk. 3 i Lov om miljøgodkendelse m.v. af husdyrbrug ikke vil medføre en væsentlig påvirkning på miljøet. Derfor er offentligheden ikke informeret tidligt i beslutningsprocessen ved offentlig annoncering. Ligeledes har naboer og andre berørte ikke 6 ugers høring jf. § 55 stk. 4, men 3 ugers høring jf. § 56.

Tillæg nr. 1 gælder kun for det ansøgte. Der må ikke ske udvidelse eller ændring i dyreholdet, herunder stalde, gødningsopbevaringsanlæg, udbringningsarealer og lignende, før ændringen er anmeldt og godkendt af Herning Kommune. Husdyrbruget skal til enhver tid leve op til gældende regler i love og bekendtgørelser – også selvom disse regler eventuelt måtte være skærpede i forhold til denne miljøgodkendelse.

Der gøres endvidere opmærksom på, at tillæg nr. 1 efter reglerne i Husdyrloven ikke fritager fra krav om tilladelse, godkendelse, dispensation m.v. efter anden lovgivning. Herunder kan det nævnes, at en eventuel byggetilladelse og nedrivningstilladelse m.v. skal søges separat hos Herning Kommune.



Tillæg nr. 1 til miljøgodkendelsen skal, jf. § 40 i Bekendtgørelse om tilladelse og godkendelse m.v. af husdyrbrug regelmæssigt og mindst hvert 10. år, tages op til revurdering. Den første regelmæssige vurdering skal dog foretages senest, når der er forløbet otte år. Det er planlagt at foretage den første revurdering i 2022.

Hvis det meddelte tillæg nr. 1 ikke har været udnyttet, helt eller delvist, i tre på hinanden følgende år betragtes det som kontinuitetsbrud. Herved bortfalder den del af tillæg nr. 1, der ikke har været udnyttet de seneste tre år, med mindre andet fremgår af tillægget. Fravigelser, der skyldes naturlige produktionsudsving, betragtes ikke som kontinuitetsbrud.

Sagens grundlag

Følgende oplysninger er indgået i behandling af sagen:

- Gældende miljøgodkendelse af 15. december 2009.
- Ansøgning nr. 66897 version 3 af 20. juni 2014
- Beslutning fra Teknik og Miljøudvalgsmødet den 26. maj 2014
- Gældende §17 afgørelse om skift i arealer af 5. august 2014
- Supplerende oplysninger frem til 25. august 2014

Lovgrundlag

Ansøgningen er behandlet i henhold til kravene i Husdyrloven¹ med tilhørende Bekendtgørelse om tilladelse og godkendelse m.v. af husdyrbrug², Husdyrgødningsbekendtgørelsen³ samt Miljøstyrelsens vejledning om miljøgodkendelse af husdyrbrug⁴ version 2.0.

Tillægget til miljøgodkendelsen meddeles efter Husdyrlovens § 12 stk. 3, da ejendommen har en miljøgodkendelse efter § 12 i Husdyrloven meddelt 15. december 2009.

Tillægget har været i høring fra 3. september 2014 til 24. september 2014.

IE-husdyrbrug

I forbindelse med implementering EU-direktivet om industrielle emissioner, er der sket ændringer i husdyrbekendtgørelsen. Disse ændringer kan påvirke visse typer husdyrbrug, de såkaldte IE-husdyrbrug. IE-husdyrbrug er defineret som husdyrbrug, der har aktiviteter omfattet af § 12, stk. 1, nr. 1-3, i lov om miljøgodkendelse m.v. af husdyrbrug.

Da dette tillæg omhandler et svinebrug, som går ind under § 12 stk. 1, nr. 1-3 i husdyrloven, er svinebedriften omfattet af IE-Direktivet. Derfor skal Herning Kommune mindst en gang årligt vurderer hvorvidt husdyrbrugets emissionsniveauer ligger under eller er lig med de emissionsniveauer, der er forbundet med den bedste tilgængelige teknik i BAT-konklusionerne.

Der er ligeledes krav om at driftsherren skal informere kommunen om manglende overholdelse af vilkår samt at driftsherren ved ophør som IE-husdyrbrug skal give kommunen besked om og komme med en redegørelse i forhold til Jordforureningsloven § 38k⁵.

Klagevejledning og offentliggørelse

Herning Kommune har givet tillæg nr. 1 til udvidelse af husdyrbruget på Mindelundvej 4, 7400 Herning. Tillæg nr. 1 er givet i medfør af § 12 i Lov om miljøgodkendelse m.v. af husdyrbrug nr. 1486 af 04/12 2009.

¹ Lov om miljøgodkendelse m.v. af husdyrbrug nr. 1486 af 04/12 2009 med efterfølgende rettelser

² Bekendtgørelse om tilladelse og godkendelse m.v. af husdyrbrug nr. 1280 af 08/11/2013 med efterfølgende rettelser

³ Bekendtgørelse om husdyrbrug og erhvervs-mæssigt dyrehold, husdyrgødnings, ensilage m.v. Nr. 853 af 30. juni 2014 med efterfølgende rettelser

⁴ <http://www2.mst.dk/wiki/husdyrvejledning.default.aspx>

⁵ Lov om forurennet jord (jordforureningsloven) nr. 370 af 2. juni 1999 med efterfølgende ændringer



Tillægget bliver offentliggjort på Herning Kommunes hjemmeside www.herning.dk under "Offentliggørelser og høringer" og "Landbrug" den 25. september 2014. Det er muligt at klage over afgørelsen til Natur- og Miljøklagenævnet. De, der kan klage, er ansøger og enhver, der har en individuel, væsentlig interesse i sagen.

Klagen skal rettes til Natur- og Miljøklagenævnet, Rentemestervej 8, 2400 København NV. Dog skal klagen sendes skriftligt til Herning Kommune, Miljø og Klima, Rådhuset, Torvet, 7400 Herning eller på e-mail: landbrugsgruppen@herning.dk. Herefter videresendes klagen med tilhørende bilag til Natur- og Miljøklagenævnet. Herning Kommune skal have klagen senest den 23 oktober 2014 indenfor rådhusets åbningstid.

For at få behandlet en klage, koster det et gebyr på 500 kr., som skal betales til Natur- og Miljøklagenævnet. Se vejledning om klagegebyr og procedurer omkring dette på: <http://www.nmkn.dk/klage/gebyr-for-at-klage/gebyrvejledning/>

En eventuel klage har ikke opsættende virkning, medmindre Natur- og Miljøklagenævnet bestemmer andet, hvorfor tillægget på eget ansvar kan udnyttes før klagefristen er udløbet i henhold til Husdyrlovens § 81, stk. 1. Hvis afgørelsen påklages, bliver det meddelt ansøger.

Denne afgørelse kan også indbringes for domstolene, jf. Husdyrlovens § 90. Det skal ske indenfor seks måneder efter offentliggørelsen.

Med venlig hilsen

Louise Lindegaard Weinreich
Cand. Agro.
Miljømedarbejder, Herning Kommune
Miljø og Klima, Landbrugsteam



Interessentliste for høringsperiode og offentliggørelse

Nedenstående er orienteret om udkast til miljøgodkendelsen:

- Ejer: Tanja Knutsson, Ejstrupholmvej 13, 7330 Brande

Ejere af aftalearealer:

- Allan Poulsen, Feldbakvej 3, 7430 Ikast
- Carsten Bøndergård, Velhustedvej 43, 6933 Kibæk
- Peder Svinth, Brandevej 15, 7330 Brande
- Svinerådgivningen, miljøkonsulent Heidi Birch Wentzlau, Birk Centerpark 24, 7400 Herning, e-mail: hbw@sraad.dk

Naboer og andre, som får udkastet til miljøgodkendelsen i høring

- Svend Aage Jensen, Hjortdalvej 1, 7400 Herning
- Freddie Rahbek, Hjortdalvej 3, 7400 Herning
- Maja Gotfredsen Mindelundvej 2, 7400 Herning
- Svend Aage Kristensen, Mindelundvej 3, 7400 Herning
- Theodorus Johannes Maria Borst, Mindelundvej 8, 7400 Herning
- Per Herholt Brounbjerg, Mindelundvej 12, 7400 Herning
- Arne Hvistendal Skov, Fasterholtvej 7, 7400 Herning
- Poul Erik Jensen, Fasterholtvej 9, 7400 Herning
- Jens Uth Toldstrup, Skovbjergvej 6, 7400 Herning
- Peder Michael Pedersen, Øster Toksvigvej 3, 7400 Herning

Nedenstående er orienteret om miljøgodkendelsen:

- Ejer: Tanja Knutsson, Ejstrupholmvej 13, 7330 Brande
- Svinerådgivningen, miljøkonsulent Heidi Birch Wentzlau, Birk Centerpark 24, 7400 Herning, e-mail: hbw@sraad.dk
- Sundhedsstyrelsen, Embedslægeinstitutionen Midtjylland, Lyseng Allé 1, 8270 Højbjerg. E-mail

Klageberettigede i henhold til Husdyrlovens § 85:

- Ferskvandsfiskeriforeningen, Vormstrupvej 2, 7540 Haderup. E-mail: nb@ferskvandsfiskeriforeningen.dk
- Forbrugerrådet, Fiolstræde 17, 3, Postboks 2188, 1017 København K. E-mail: fbr@fbr.dk
- Arbejderbevægelsens Erhvervsråd, Reventlowsgade 14, 1, 1651 København V. E-mail: ae@aeraadet.dk

Klageberettigede i henhold til Husdyrlovens § 86 – lokale foreninger:

- Danmarks Naturfredningsforening, Lokalfdeling Herning, E-mail: herning@dn.dk
- Dansk Ornitologisk Forening, Lokalfdeling Herning. E-mail: herning@dof.dk
- Danmarks Sportsfiskerforbund. Lokalfd. E-mail: lp@sportsfiskerforbundet.dk

Klageberettigede i henhold til Husdyrlovens § 87 – landsdækkende foreninger:

- Dansk Ornitologisk Forening, Vesterbrogade 140, 1620 København V. E-mail: natur@dof.dk
- Friluftsrådet, Scandiagade 12, 2450 København SV, Att.: Karsten Johansen. E-mail: lundthing@mail.dk
- Danmarks Naturfredningsforening, Masnedøgade 20, 2100 København Ø. E-mail: dn@dn.dk
- Det Økologiske Råd, Blegdamsvej 4 B, 2200 København N. E-mail: husdyr@ecocouncil.dk
- Danmarks Sportsfiskerforbund, Skyttevej 4, 7182 Bredsten. E-mail: lbt@sportsfiskerforbundet.dk og post@sportsfiskerforbundet.dk

Andre:

Herning Museum, Museumsgade 32, 7400 Herning. E-mail: herningmuseum@herningmuseum.dk



Vilkår for husdyrproduktion på Mindelundvej 4

I vilkårsdelen fremgår de betingelser, hvorunder husdyrbruget skal drives. Grundlaget for miljøgodkendelsen fremgår af ansøgningen og svinebruget skal drives i overensstemmelse hermed. Der gøres opmærksom på at eventuelle lovkrav fra andre love skal overholdes, selvom disse ikke er medtaget her.

Drift og indretning

1. Vilkårene i dette tillæg til miljøgodkendelse af 15. december 2009 skal, hvis andet ikke er anført, være opfyldt fra den dato, hvor tillægget træder i kraft. Tillægget til miljøgodkendelse bortfalder, såfremt miljøgodkendelsen af 15. december 2009 bortfalder. Den del af tillægget, som ikke er udnyttet indenfor 2 år fra meddelelsesdatoen bortfalder.
2. Der skal til enhver tid være et eksemplar af tillægget på husdyrbruget. Den ansvarlige for driften og de øvrige ansatte skal være bekendt med de stillede vilkår.
3. Beredskabsplanen skal opdateres med kort, således at den nye placering af gyllebeholderen fremgår og sendes til kommunen inden den nye gyllebeholder bliver taget i brug.
4. Vilkår 17, 29, 40, 59 og 62, 63 ophæves i den gældende miljøgodkendelse af 15. december 2009.
5. Den eksisterende gyllebeholder på 1.600 m³ må ikke benyttes til opbevaring af husdyrgødning
6. Den nye gyllebeholder på 4.500 m³ må etableres indtil 70 meter fra sø jævnfør placering på bilag 1.
7. Inden den nye gyllebeholder på 4.500 m³ tages i brug, skal der etableres en beholderbarriere, som skitseret på bilag 6.
8. Den skærmende beplantning omkring den nye gyllebeholder skal vedligeholdes løbende, således der ikke opstår huller i beplantningen

Vilkår 6 til 8: Den nye gyllebeholder på 4.500 m³ overholder ikke afstandskravet til sø over 100 m² på 100 meter. Herning Kommune har meddelt dispensation til dette i dette tillæg.

Herning Kommune gør opmærksom på, at begge gyllebeholdere fra 1. januar 2013 er omfattet af reglerne om 5-års beholderkontrol og krav om alarm, da de ligger indenfor 100 meter af beskyttede søer over 100 m².

Som følge af vilkår 1, bortfalder tillægget hvis miljøgodkendelsen af 15. december 2009 bortfalder. Det betyder, at det er muligt for ejer at ejendommen at bibeholde den eksisterende miljøgodkendelse og overholde disse vilkår, og derved ikke tage tillægget i brug. Som følge af vilkår 1 bortfalder den del af tillægget, der ikke er udnyttet inden 2 år fra denne afgørelses meddelelse. Med "udnyttet" menes, at det ansøgte bygge- og anlægsarbejde er iværksat, der skal som minimum foreligge en underskrevet kontrakt med en entreprenør eller lignende. Det er en forudsætning for overholdelse af fristen, at den udnyttelse, der er påbegyndt inden fristens udløb, fortsættes og færdiggøres i et rimeligt tempo og normalt er afsluttet inden for et år efter fristens udløb. Et påbegyndt byggeri kan således ikke afbrydes i en længere periode og derefter genoptages. I så fald vil miljøgodkendelsen blive anset for bortfaldet.

Den ansvarlige for overholdelse af vilkårene er ejeren af ejendommen, Tanja Knutsson, Ejstrupholmvej 13, 7330 Brande.



Ammoniakreducerende miljøteknologi

9. Den eksisterende gyllebeholder på 3.000 m³ skal fortsat have fast overdækning
10. Den nye gyllebeholder på 4.500 m³ skal forsynes med fast overdækning i form af teltoverdækning med indvendigt skørt.
 - a. Åbning af teltdugen må kun ske i forbindelse med omrøring, tømning og udbringning af gylle.
 - b. Skader på teltoverdækningen skal reparerer inden for en uge efter skadens opståen.
 - c. Såfremt en skade ikke kan reparerer inden for en uge, skal der indgås aftale om reparation inden to hverdage efter skadens opståen. Herning Kommune skal straks underrettes herom.

Udbringningsarealer

11. Fraført husdyrgødning – Aftalearealer

- a. Der skal foreligge dokumentation for fraførelse af husdyrgødning.
- b. Der må kun ske afsætning af husdyrgødning til udbringning på de angivne aftalearealer i bilag 4.

Bedrift	Antal ha	DE
Feldbakvej 3, 7430 Ikast	104,23 ha	114,8 DE
Velhustedvej 43, 6933 Kibæk	84,83 ha	114,7 DE
Peder Svinth, Brandevej 15, 7330 Brande	144,76 ha	191,5 DE

Ændring af udbringningsarealer: Såfremt der sker ændringer med hensyn til udbringningsarealernes omfang og placering i forhold til det, der indgår i miljøgodkendelse og tillæg – jf. bilag og kortbilag - skal dette anmeldes til Herning Kommune efter bestemmelserne i §§ 25-26 i Bekendtgørelse om tilladelse og godkendelse m.v. af husdyrbrug. Kommunen skal derefter vurdere om udbringning af husdyrgødning på de anmeldte arealer kan påvirke miljøet væsentligt – jf. § 16 i Lov om miljøgodkendelse m.v. af husdyrbrug.

Nye arealer kan erstatte arealer i den allerede meddelte miljøgodkendelse, hvis disse som minimum dækker samme areal og ikke er mere sårbare. Der skal skelnes mellem ejendommens arealer (ejede og forpagtede arealer) og arealer, hvor der indgås aftale om overførsel af husdyrgødning (aftalearealer), idet nye arealer kun kan erstatte arealer inden for tilsvarende kategori. Kommunens vurdering af sårbarheden af de anmeldte arealer foretages som udgangspunkt ud fra de generelle beskyttelsesniveauer i Bekendtgørelse om tilladelse og godkendelse m.v. af husdyrbrug, som er gældende på anmeldelsestidspunktet. Anmeldelse af udskiftning af udbringningsarealer skal senest fremsendes til kommunen før planårets begyndelse den 1. august via IT-ansøgningssystemet på www.husdyrgodkendelse.dk eller tilsvarende system. Kommunen skal inden 1. oktober tilkendegive, om de anmeldte arealer kan betragtes som mere sårbare end de udbringningsarealer, der ønskes udskiftet. Hvis arealerne bedømmes mere sårbare, kan anmeldelsen trækkes tilbage, og der kan anmeldes nye arealer senest den 15. oktober. Hvis Kommunen har indsigelser imod de anmeldte arealer, skal dette meddeles anmelder senest den 31. december.

Udskiftning til arealer, som er mere sårbare end allerede godkendte arealer, kan kun ske efter forudgående godkendelse efter § 11, § 12 eller § 16 i Lov om miljøgodkendelse m.v. af husdyrbrug.

Egenkontrolvilkår

12. Fast overdækning af gyllebeholder

- a. Der skal føres en logbog for den nye gyllebeholder med fast overdækning, hvori eventuelle skader på teltoverdækningen noteres med angivelse af dato for skaden samt dato for reparation.
- b. Logbogen skal opbevares på husdyrbruget i mindst fem år og forevises på Herning Kommunes forlangende.

13. Fraført husdyrgødning – Aftalearealer

- a. Aftaler om udbringning af husdyrgødning fra bedriften skal fremgå af gødningsregnskabs Skema B1.

Herning Kommunes samlede vurdering

På baggrund af ansøgningsmaterialet, samt Herning Kommunes registreringer af områdets grundvands-, vandløbs- og naturforhold har kommunen vurderet, at tillæg nr. 1, med de stillede vilkår ikke vil medføre en væsentlig virkning på miljøet.

Det er derfor Herning Kommunes opfattelse at:

- Byggeri af ny gyllebeholder kan ske under hensyntagen til de landskabelige værdier,
- driften kan ske uden væsentlige gener for naboer (lugt-, støj-, støv-, flue- og lysgener, affaldsproduktion m.v.)
- husdyrbruget drives under anvendelse af den bedste tilgængelige teknik (BAT)
- der er sikret en tilfredsstillende beskyttelse af jord, grundvand, overfladevand og natur med dens bestande af vilde planter og dyr og deres levesteder, herunder områder, der er beskyttet mod tilstandsændringer, fredet, udpeget som internationalt naturbeskyttelsesområde eller udpeget som særlig sårbart over for næringsstofpåvirkning.

På grundlag af de i sagen foreliggende oplysninger overholder byggeri af ny gyllebeholder afskæringskriterierne. Derfor meddeler Herning Kommune tillæg nr. 1 til husdyrbruget på en række vilkår. I det følgende uddybes den samlede vurdering af det ansøgte.

Dispensation

Med tillægget er der søgt dispensation for at bygge en ny gyllebeholder på 4.500 m³ indenfor 100 meter af en §3 beskyttet sø. Se bilag 3. Søen er etableret i forbindelse med byggeriet motorvejen omkring Herning, som aftager af regnvand fra motorvejen. Søen har dog efterfølgende fået et veludviklet, naturlige plante- og dyreliv, som er karakteristisk for søer og vandhuller og er dermed beskyttet af §3 i Naturbeskyttelsesloven.

I henhold til Lov om miljøgodkendelse m.v. af husdyrbrug, må beholdere til opbevaring af flydende husdyrgødning ikke etableres inden for en afstand af 100 meter til åbne vandløb og søer over 100 m² jævnfør §8 stk. 2. Det er dog muligt at give dispensation jævnfør husdyrlovens §9 stk. 3, dog med krav om fastsættelse af vilkår om indretning og drift som sikre, at der ikke opstår forurening eller væsentlige gener.

Billedet viser placering af den nye gyllebeholder i forhold til beskyttet sø. Den grønne linje er 100 meter omkring den beskyttede sø.



Herning Kommune har i dialog med ansøger fundet en placering nord for den eksisterende gyllebeholder, hvor den nye gyllebeholder kan placeres uden væsentlige gener for driften og samtidig så langt fra søen som muligt. Den nye gyllebeholder skal bygges minimum 70 meter fra en §3 beskyttet sø på over 100 m². Dermed placeres den nye gyllebeholder delvis inden for 100 meter til søen, men den placeres længere væk fra søen end den eksisterende gyllebeholder. Den eksisterende gyllebeholder ligger cirka 35 meter fra den beskyttede sø. Endvidere stilles der vilkår om at den nye gyllebeholder ikke må ligge tættere på søen end 70 meter, samt



ikke må tages i brug inden der er etableret en beholderbarriere cirka som skitseret på bilag 6. Der stilles også vilkår til vedligeholdelse af den afskærmende beplantning.

Hertil er der et krav om 5 årsbeholderkontrol, når den nye gyllebeholder ligger indenfor 100 meter af en beskyttet sø over 100 m² ligesom for andre eksisterende gyllebeholdere, der ligger indenfor 100 meter af beskyttede søer over 100 m² og åbne vandløb.

Den ansøgte placering er godkendt af Herning Kommunes Teknik- og Miljøudvalget den 26. maj 2014.

Det nærmeste §3 beskyttet vandløb ligger cirka 850 meter fra den ansøgte gyllebeholder og ligger derved længere væk end de 100 meter. Se bilag 1a og 1b.

Herning Kommune vurderer, at når den nye gyllebeholder etableres længere væk fra den beskyttede sø end den eksisterende gyllebeholder og med de stillede vilkår om beholderbarriere, samt krav om 5 årlige beholderkontroller, vil det ikke have væsentlig betydning eller give væsentlige gener for den beskyttede sø.

Herning Kommune giver dispensation til den nye gyllebeholder for afstandskravet i husdyrlovens §8 stk. 2 med de stillede vilkår.

Kommentarer ved høring til udvidelsen

Udkast til miljøgodkendelsen har været i høring i 3 uger fra den 3. september 14 til den 24. september 2014. Der er ikke indkommet bemærkninger i høringsfasen.

Udbringningsarealer

Der anvendes de samme arealer i ansøgningen om tillæg, som blev anvendt i den eksisterende miljøgodkendelse af 15. december 2009, dog ændret ved §17 afgørelse af 5. august 2014. Der sker ingen ændringer med sædskifter, efterafgrødeareal, kvælstofnorm mm på arealerne. Dog er det vigtigt at sikre, at mængden af tilført husdyrgødning er overholdt i tillægget.

I miljøgodkendelse af 15. december 2009 er der stillet vilkår til at alt husdyrgødning svarende til daværende 421,01 DE skal fraføres og udspredes på de angivne aftalearealer. I dette tillæg fraføres alt husdyrgødning svarende til pt 380,55 DE, hvilket er mindre end i den eksisterende miljøgodkendelse. Antallet af slagtesvin er ikke ændret i den mellemliggende periode, men normerne er ændret, derfor er der en forskel i al fraførsel af husdyrgødning.

Herning Kommune vurderer, at da fraførslen af DE til aftalearealerne er mindre end fraførslen i den eksisterende miljøgodkendelse, skal der ikke foretages en ny arealvurdering i dette tillæg.

Vurderingsgrundlag

Miljøgodkendelsen og vurderingerne bygger på:

- Oplysninger fra ansøger og miljøkonsulent
- Herning Kommunes oplysninger om områdets natur- og miljøforhold
- Områdets sårbarhed over for påvirkninger fra husdyrbruget
- Målsætninger og retningslinjer fra Herning Kommuneplan 2013 – 2024/Naturplaner
- Regionsplan 2005 Ringkøbing Amt



Ejendommens beliggenhed i forhold til omgivelserne

Anlæggets beliggenhed

Jf. § 20 i Lov om miljøgodkendelse m.v. af husdyrbrug, skal kommunen sikre sig, at risikoen for forurening, eller væsentlige gener for omgivelserne, begrænses, hvis et anlæg ligger mindre end 300 meter fra:

- en beboelsesbygning på en ejendom uden landbrugspligt, der ligger i en samlet bebyggelse i landzone, og som har en anden ejer end driftsherren
- et eksisterende eller ifølge kommuneplanens rammedel fremtidigt byzone- eller sommerhusområde
- et område i landzone, der i lokalplan er udlagt til boligformål, blandet bolig og erhverv eller til offentlige formål med henblik på beboelse, institutioner, rekreative formål og lign.

Jf. § 4 i Bekendtgørelse om erhvervsmæssigt dyrehold, husdyrgødning, ensilage m.v. er det ikke tilladt at etablere anlæg, ændre eller udvide eksisterende dyrehold i en afstand mindre end 50 meter fra en nabobeboelse.

Husdyrbruget er ifølge Herning Kommuneplan 2013 – 2024 beliggende i primært landbrugsområde. Produktionsanlægget ligger cirka 1,1 km sydvest for Arnborg, der både er nærmeste byzone og samlede bebyggelse. Se bilag 2. Omkring ejendommen ligger spredt landbrugsbebyggelse og mange af markarealerne er adskilt af læhegn. Selve ejendommen er omgivet af læhegn i vest-, syd- og østlig retning.

Den nye gyllebeholder bygges sammen med ejendommens eksisterende staldanlæg på den nordlige side af staldanlægget langs offentlig vej. Derfor falder den visuelt sammen med det samlede staldanlæg. Se bilag 1b.

Tabel 1, Afstandsforhold fra nybyggeri

Anlægstype	Afstandskrav	Målt afstand fra den nye gyllebeholder
1) Enkelt vandindvindingsanlæg	25 meter	Mere end 25 meter
2) Fælles vandindvindingsanlæg	50 meter	Mere end 50 meter
3) Åbne vandløb og søer med et areal, der er større end 100 m ²	100 meter	Cirka 70 meter til beskyttet sø Cirka 850 meter til nærmeste vandløb
4) Offentlig vej, privat fællesvej	15 meter	Cirka 100 meter
5) Levnedsmiddelvirksomhed	25 meter	Mere end 25 meter
6) Beboelse samme ejendom	15 meter	Cirka 145 meter
7) Naboskel	30 meter	Cirka 45 meter
8) Nærmeste nabo	50 meter	Cirka 650 meter

Afstandskravet jf. husdyrloven for den nye gyllebeholder på 100 meter til beskyttet sø på mere end 100 m² er ikke overholdt.

Herning Kommune har, som tidligere nævnt, meddelt dispensation for husdyrlovens § 8 stk. 2 til etablering af den nye gyllebeholder indenfor 100 meter af søen, minimum 70 meter fra søen, under forudsætning af etablering af alarm, jordvolde, afskærmende beplantning og krav om 5 årige beholderkontrol.

Herning Kommune vurderer, at det samlede bygningsanlæg - efter byggeri af den nye gyllebeholder – vil fremstå som en driftmæssig enhed. Herning Kommune vurderer endvidere, at byggeriet er erhvervsmæssig nødvendig jf. ansøgers beskrivelse. Der kræves således ikke tilladelse efter § 22 i husdyrloven. Herning Kommune vurderer, at afstandskrav jf. husdyrlovens § 6 og § 8 stk. 1. nr. 1-2 og 4-7 er overholdt.



Landskabsvurdering /varetagelse af de landskabelige værdier

Der er tale om et åbent landskab mod nord, øst og syd, præget af mindre landbrugsejendomme med spredt landbrugsbebyggelse og mange af markerne er adskilt af læhegn og der er enkelte skovområder. Mod vest ligger den vestjyske motorvej cirka 100 meter fra den nye gyllebeholder. Ejendommen er omgivet af læhegn og tættere beplantningsområder.

Ejendommen ligger i et området udpeget til et særligt værdifuldt kulturmiljøområde omkring Søby Kanal. Området er i Herning Kommuneplan 2013-2024 foreslået til nationalpark Skjern Å med udløber til Rind Ådal systemet. Dette har dog ingen væsentlig betydning for byggeriet af den nye gyllebeholder.

Herning Kommune vurderer, at byggeriet af en ny gyllebeholder ikke vil forringe de landskabelige, naturmæssige eller kulturhistoriske værdier, der ligger til grund for områdets status.

Naboforhold

Lugt

Lugtgener fra anlæg

I Bekendtgørelse om tilladelse og godkendelse m.v. af husdyrbrug er der fastsat en række lugtgenekriterier i forhold til de tre områdetyper: byzone, samlet bebyggelse og enkeltbolig på henholdsvis 5, 7 og 15 OUE¹⁵ pr. m³ luft. Lugtgenekriterierne kan betragtes som den maksimale, miljømæssigt acceptable lugtgenebelastning fra en given kilde ved den pågældende områdetype.

Ved lugtgenefastand forstås den beregnede mindste afstand fra staldanlægget til det pågældende område, hvor de i lovgivningen fastsatte lugtgenekriterier, med hensyn til de tre forskellige områdetyper, netop er opfyldt. Lugtgenekriterierne er overholdt, hvis de fastsatte lugtgenegrænser på henholdsvis 5, 7 og 15 OUE¹⁵ pr. m³ luft ikke overskrides i mere end 1 % af tiden – svarende til ca. 7 timer i alt om måneden.

Lugtgenefastandene forøges efter nærmere regler, hvis der inden for 300 meter fra den del af byzone og den pågældende beboelse i samlet bebyggelse, der ligger nærmest det pågældende staldanlæg, er andre husdyrbrug med mere end 75 DE. Tilsvarende forøges lugtgenefastanden, hvis der er andre sådanne husdyrbrug inden for 100 meter fra enkeltbolig uden landbrugspligt. Dette sker for at indregne effekten (den kumulative effekt) af den mulige lugtpåvirkning som andre husdyrbrug i området måtte give anledning til.

Lugtgenefastandene formindskes efter nærmere regler, hvis staldanlægget ligger nord for den pågældende områdetype. Dette begrundes med, at den hyppigste vindretning i Danmark er vestlig og sydvestlig, og at nordenvind typisk forekommer i vinterhalvåret, hvor de relativt lave temperaturer, som regel medvirker til at dæmpe lugtavgivelsen.

Tabel 2, lugtgenegrænse for nabo, lokalplan, byzone, samlet bebyggelse:

Lugtgeneberegning	Beregnet geneafstand (m)	Faktisk afstand til ny gyllebeholder
Byzone	955,18 m	Cirka 1,1 km
Samlet bebyggelse	734,14	Cirka 1,1 km
Enkelt bolig	380,35	Nabo uden landbrugspligt, cirka 690 meter Nabo med landbrugspligt, cirka 650 meter

Nærmeste nabobeboelse uden landbrugspligt er Mindelundvej 2, ligger ca. 690 meter nord for den nye gyllebeholder. Nærmeste nabo med landbrugspligt er Skovbjergvej 6, der ligger cirka 650 meter sydvest for den nye gyllebeholder. Den ukorrigerede geneafstand er beregnet til 380,35 meter. Nærmeste samlede bebyggelse og byzone (Arnborg) ligger mere end 1,1 km fra bedriften. For alle områder er genekriteriet overholdt, da den ukorrigerede geneafstand er kortere end afstanden til områderne.

Oplysningerne om den kumulative effekt skal bruges i lugtberegningen. Er der andre husdyrbrug, som medfører lugtgener i det samme punkt i byzonen, skærpes kravene til geneafstanden i forbindelse med ansøgningen. Da der ikke er andre ejendomme med over 75 DE indenfor 100 meter af naboejendommen eller indenfor 300 meter ift. samlet bebyggelse og byzone, er der ikke nogen kumulativ effekt.

Konsekvensområdet for ejendommens lugtavgivelse er beregnet ud fra FMK modellen. For det ansøgte projekt er konsekvensområdet beregnet til 864,5 meter, hvilket er det samme som i den gældende miljøgodkendelse af 15. december 2009. (Konsekvensområ-



$de = 1,6 * (Q)(0,6)$, hvor $Q =$ lugtemissionen $[LE/s] = 35.842,5 LE/s$). Konsekvensområdet vil sige det område, hvor lugten fra ejendommen kan konstateres – uden at den af den grund vurderes at være til gene for omkringboende. Både den eksisterende gyllebeholder og den nye gyllebeholder er dog overdækket.

Alle typer beboelse ligger udenfor geneafstanden og gyllebeholderne ligger mere end 300 meter fra nærmeste nabo.

Herning Kommune vurderer, at ejendommens lokaliseringsforhold er tilfredsstillende. Alle typer beboelse ligger udenfor geneafstanden, så byggeriet af den nye gyllebeholder vil ikke medføre væsentligt øgede lugtgener. Det forventes ikke at naboer indenfor konsekvensradius vil opleve øget lugt, da denne ikke ændres i forhold til gældende miljøgodkendelse.

Påvirkning af natur

I den gældende miljøgodkendelse af 15. december 2009 er der foretaget en depositionsregning på et §3 beskyttet C-målsat hedeområde, beliggende cirka 225 meter fra staldanlægget. Hedeområdet er beliggende cirka 275 meter fra den nye gyllebeholder. Se bilag 1. Totaldepositionen blev dengang beregnet til 1,33 kg N pr. ha. Med den ændrede placering af den nye gyllebeholder, som også er større dvs. 4.500 m³, kommer denne til at ligge cirka 50 meter længere fra naturområdet.

I dette tillæg er merdepositionen og totaldepositionen fra den nye gyllebeholder på 4.500 m³ til det beskyttede hedeområde beregnet til henholdsvis 0,0 kg N/ha/år og 1,4 kg N/ha/år. Da der ikke er nogen merdeposition til det beskyttede hedeområde fra den nye gyllebeholder, vurderes byggeriet og flytning af den nye gyllebeholder længere væk fra naturområdet end den eksisterende gyllebeholder, som nedlægges, ikke at have væsentlig betydning for den beskyttede hede.

De øvrige naturområder ligger længere væk end dette naturområde og påvirkes dermed med en mindre.

Herning Kommune vurderer, at den ændrede placering af gyllebeholderen ikke vil medføre en væsentlig forøgelse af N-depositionen i de omkringliggende naturområder.

Gennemgang af BAT for Mindelundvej 4

Krav om anvendelse af BAT

Et husdyrbrug bør til stadighed søge at begrænse forureningen ved at indføre og gøre brug af den bedste tilgængelige teknik (BAT) til at nedbringe eventuelle miljøpåvirkninger og gener fra stalde, husdyrgødningsopbevaringsanlæg m.m. Teknologier til begrænsning af ammoniakfordampning og lugtpåvirkning m.v. samt til bedre udnyttelse af næringsstofferne i husdyrgødningen er i stadig udvikling.

For de virksomhedstyper, der er omfattet af den europæiske godkendelsesordning om integreret forebyggelse og bekæmpelse af forurening (IPPC-direktivet), udsender EU-kommissionen såkaldte BREF-dokumenter ("BAT reference documents"), som fastlægger, hvad der må betragtes som den bedste tilgængelige teknik inden for de industrielle brancher, som IPPC-direktivet omfatter.

Oplysningskravet vedrørende BAT i forbindelse med ansøgninger om miljøgodkendelse af husdyrbrug er forskelligt afhængigt af brugsstørrelse. For husdyrbrug, der – som i den aktuelle sag – er omfattet af § 12 i Lov om miljøgodkendelse m.v. af husdyrbrug, skal redegørelsen som minimum indeholde punkterne management og anvendelse af BAT inden for områderne foder, staldindretning, vand- og energiforbrug, opbevaring og behandling af husdyrgødning og udbringning. Redegørelsen skal for svine- og fjerkræbrug omhandle de teknologier, der er beskrevet i EU kommissionens BREF-dokument om intensivt hold af svin og fjerkræ. Selvom der ikke er lavet et specifikt BAT-notat inden for kvægdrift, er det Herning Kommunes opfattelse, at mange af elementerne i BAT-notatet for svine- og fjerkræbrug er universelle indenfor landbrugsområdet og derfor kan overføres til kvægdrift.

I Teknologi- og byggeblade er dokumenteret teknik beskrevet, og der er redegjort for, hvor store reduktioner der kan forventes opnået ved brug af den pågældende teknik, samt hvor store merudgifterne eventuelt vil være. Miljøstyrelsen har endvidere oprindeligt valgt ikke at fokusere på markteknik, fordring m.v. i Teknologi-blade, idet forbedrede metoder i dansk landbrug og generel lovgivning på området vurderes at medføre, at den bedste tilgængelige teknik generelt bliver anvendt.

Vurdering af BAT i forhold til § 12 miljøgodkendelser skal ske i forhold til følgende områder: management, fodringsstrategier, staldsystemer, forbrug af vand og energi, opbevaring af husdyrgødning og udbringning af husdyrgødning.

I det følgende vil BAT for Mindelundvej 4 blive vurderet i forhold til Herning Kommunes niveau for BAT i forhold til management med opdatering af beredskabsplanen og opbevaring af husdyrgødning.



Ved Herring Kommunes vurdering i relation til BAT indgår Miljøstyrelsens Teknologi-blade oversigt, Miljøstyrelsens digitale husdyrvejledning⁶ version 2, bilag 3 (teknologilisten) samt kravene i EU-kommissionens referencedokument om BAT for intensiv hold af svin og fjerkræ (BREF-dokument). Nedenfor vil de enkelte emner blive gennemgået.

BAT – Management

Ifølge Herring Kommune er følgende tiltag BAT indenfor management:

Herring Kommune vurderer, at anvendelse af BAT indenfor management som minimum skal leve op til følgende punkter:

Beredskabsplan

- Der skal udarbejdes en beredskabsplan, hvori telefonnumrene til kontaktpersoner og offentlige kontaktinstanser i forbindelse med eventuelle uheld er nedskrevet. Beredskabsplanen indeholder forholdsregler i forbindelse med uheld med kemikalier, driftsmateriel, gylle, brand m.v., og skal tilgængelig for alle på arbejdspladsen.

Ansøger har en beredskabsplan og der er stillet vilkår til at denne skal opdateres med den nye gyllebeholder inden 3 måneder fra meddelelsesdato. Udover at være BAT, så er det Herring Kommunes opfattelse, at en beredskabsplan vil være til stor hjælp for landmanden, såfremt der skulle ske et uheld. Samtidig giver beredskabsplanen landmanden en mulighed for at gennemgå sin ejendom og foretage en risikovurdering af, hvorvidt der skal ændres på indretning og drift, således at risikoen for forurening i forbindelse med uheld minimeres.

Uheld og driftsforstyrrelser

- At overpumpning af gylle overvåges.
- Gyllebeholderne har ikke påmonteret pumper, hvilket bevirker at utilsigtet start og deraf følgende gylleudslip undgås.

Ansøger gør som skrevet ovenfor. Endvidere henvises der til Beredskabsplanen. Ifølge Husdyrgødningsbekendtgørelsen skal gyllebeholdere der ligger tættere end 100 meter fra et vandløb have et alarmsystem til at registrere hvis gødningsmængden pludselig synker og dermed kan alarmere landmanden. Dette lovkrav gælder også ansøgers 2 gyllebeholdere, hvilket ansøger er opmærksom på.

BAT – Opbevaring af husdyrgødning

Ifølge Herring Kommune er følgende tiltag BAT indenfor opbevaring af husdyrgødning:

- At gyllen opbevares i beholdere, der er monteret med fast låg, tag, teltstruktur eller har et flydelag.
- At sikre at der er tilstrækkelig opbevaringskapacitet på ejendommen (minimum 9 måneder).
- At gyllen opbevares i en stabil beholder, der kan modstå mekaniske, termiske, samt kemiske påvirkninger.
- At beholdernes bund og vægge er tætte og beskyttede mod tæring.
- At lageret tømmes regelmæssigt af hensyn til eftersyn og vedligeholdelse, fortrinsvist hvert år.
- At gyllen kun omrøres umiddelbart før tømning af beholderen ved f.eks. tilførsel på marken.
- At der føres logbog over flydelaget på gyllebeholderen.
- At gyllebeholdere er underlagt 5-års og er under dagligt opsyn.
- At der foretages løbende eftersyn og vedligeholdelse af gyllebeholderne.
- At gyllen suges fra de eksisterende beholdere og op i gyllevognen ved hjælp af en sugekran, der er påmonteret på gyllevognen. Sugekranen minimerer risikoen for eventuelle uheld eller spild i forbindelse med påfyldningen af gyllevognen
- Betonbund med opsamlingsbeholder for fast møg.

⁶ <http://www2.mst.dk/wiki/husdyrvejledning.default.aspx>



Ansøger oplyser, at den eksisterende gyllebeholder er bygget og den nye gyllebeholder bygges så de kan modstå mekanisk, termisk og kemisk påvirkning. Den nye gyllebeholder på 4.500 m³ er bygget med låg, hvilket er BAT. Den eksisterende gyllebeholder er etableret med overdækning. Endvidere føres der logbog med gyllebeholderne, de tjekkes jævnligt og begge gyllebeholdere bliver tilmeldt 5-årige beholderkontrol.

Opbevaringskapacitet

Ansøger oplyser, at bedriftens 14.000 slagtesvin producerer 7.013 t gylle. Se bilag 5. Det svarer til, at der skal være en 9 måneders opbevaringskapacitet på 5.260 t. Jævnfør nedenstående tabel vil der med den nye gyllebeholder være en opbevaringskapacitet på 7.500 m³, hvilket svarer til 12,83 mdr. Hermed er Husdyrgødningsbekendtgørelsens krav om minimum 9 måneders opbevaringskapacitet opfyldt.

Opbevaringstype	Mængde pr. beholder	%-vis fordeling
Eksisterende gyllebeholder	3.000	40
Ny gyllebeholder	4.500	60
Total opbevaringskapacitet	7.500	100

Herning Kommune vurderer, at ansøger overholder BAT i forhold til opbevaring af gylle jævnfør de nævnte tiltag på ejendommen. Endvidere er opbevaringskapaciteten overholdt, hvilket også er BAT. Samlet overholder ansøger BAT ved opbevaring af husdyrgødnings.

Oversigt over bilag

Bilag 1a.: Placering af den nye gyllebeholder. Den grønne cirkel er en 100 meters zone omkring den beskyttede sø.

Bilag 1b. Oversigt over ejendommen og placeringen af den nye gyllebeholder, samt §3 natur, søer og vandløb. Den grønne cirkel er en 1.000 meters zone omkring ejendommen på Mindelundvej 4.

Bilag 2: Oversigtskort over ejendommen i forhold til byzone, naboer og samlede bebyggelse

Bilag 3: Dispensationsansøgning

Bilag 4: Oversigt over gældende aftalearealer.

Bilag 5: Konsulenterklæring med opbevaringskapacitet

Bilag 6: Skitsetegning over beholderbarriere ved beskyttet sø.

Bilag 1a.: Placering af den nye gyllebeholder. Den grønne cirkel er en 100 meters zone omkring den beskyttede sø.



Bilag 1b. Oversigt over ejendommen og placeringen af den nye gyllebeholder, samt §3 natur, søer og vandløb. Den grønne cirkel er en 1.000 meters zone omkring ejendommen på Mindelundvej 4.

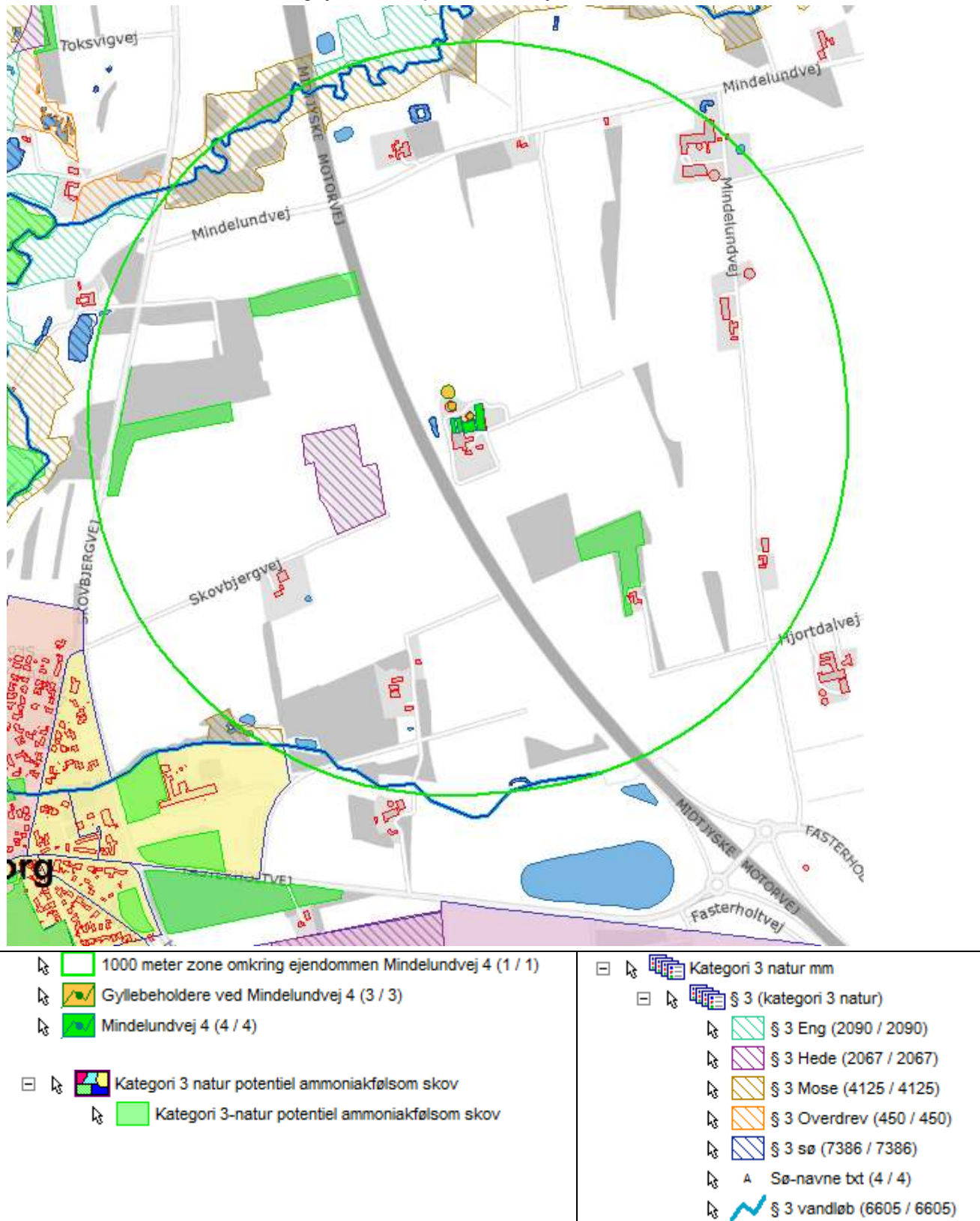



Bilag 2: Oversigtskort over ejendommen i forhold til byzone, naboer og samlede bebyggelse

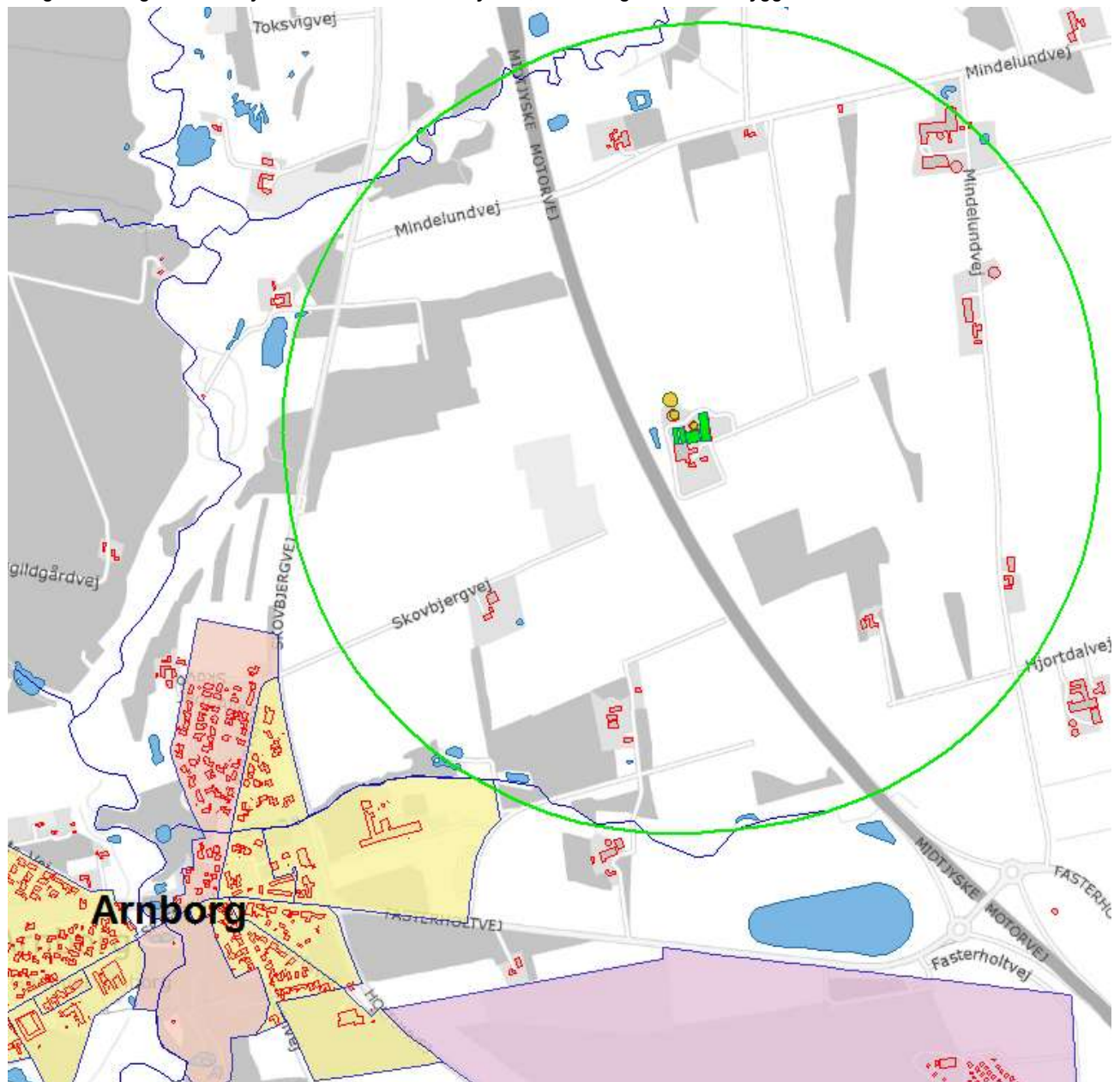

		Kommuneplan		1000 meter zone omkring ejendommen Mindelundvej 4 (1 / 1)
		Byzone (636 / 636 / 70,5%)		Gyllebeholdere ved Mindelundvej 4 (3 / 3)
		Byzone og landzone (78 / 78 / 8,6%)		Mindelundvej 4 (4 / 4)
		Landzone (179 / 179 / 19,8%)		Bygninger (54504 / 54504)



Bilag 3: Dispensationsansøgning

Herning Kommune
Torvet
7400 Herning

Att. Kirsten Marie Brødbæk, Miljø & Klima

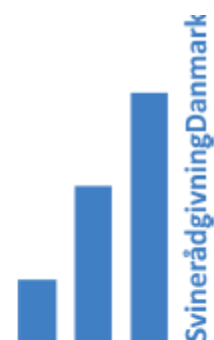

E-mail: hbw@sr.dk
Mobil: +45 3070 4057

Herning d. 12.5.2014

Anmodning om dispensation for afstand til teknisk anlæg ved Midtjyske motorvej.

På vegne af ejer Tanja og Jacob Knutsson, Ejstrupholmvej 13, 7330 Brande, tlf. 21450532, mail jacob.knutsson@mail.dk anmodes hermed om dispensation for afstand til teknisk anlæg for spildevand placeret ved midtjyske motorvej tæt ved produktionsejendommen Mindelundvej 4, 7400 Herning.

Teknisk anlæg til spildevand.

Ansøger er ved indsendelse af §12 tillægsansøgning jf. Husdyrbrugsloven blevet oplyst at det ansøgte ikke opfylder afstandskravet til en §3 sø på 100 m.

Det er ikke ansøgers opfattelse at der er tale om en §3 sø, men et teknisk anlæg til opsamling og bundfældning af spildevand/overfladevand fra motorvejen. Ansøger havde således ikke forholdt sig til ovennævnte afstandskrav i den indsendte ansøgning.

Redegørelse for dispensationsansøgningen.

Ejendommens miljøgodkendelse (2009) omfatter 14.000 polte/slagtesvin 30-105 kg.

Herning Kommune har i forbindelse med godkendelsen stillet vilkår om overdækning af eksisterende gylletanke på hhv. 1600 kbm og 3000 kbm.

Ejer har siden inspiceret og vurderet, at ejendommens ældste tank på 1600 kbm fra 1979 ikke er egnet til eftermontage af overdækning. For at imødekomme Herning Kommunes vilkår til driften, ønsker ejer at fjerne tanken og erstatte denne med en ny hvorpå der kan monteres overdækning uden risiko for tankens sikkerhed.

Placeringen opfylder IKKE Husdyrgødningsbekendtgørelsens §6 stk. 2, der omtaler afstandskravene til åbne vandløb og søer. Se vedhæftede situationsplan med ønsket placering af ny beholder.

Dispensationens begrundelse :

Ansøger anmoder derfor om dispensation for Husdyrgødningsbekendtgørelsens §6, stk. 2 med følgende begrundelser :

- Beholderen placeres i et område hvor den ikke generer fremtidige udvidelsesmuligheder. Området øst for eksisterende bygningsmasse er af hensyn til den interne logistik i anlægget forbeholdt staldudvidelser hvor nye stipladser kan forbindes til eksisterende med drivgange. Stald nr. 5 er ejendommens nyeste poltestald.

Side 1 af 2.

Tlf.: +45 7015 1200 | www.srdk.dk | Birk Centerpark 24 | 7400 Herning | Fax 9722 4341 | CVR: 25399781

SvinerådgivningDanmark - Din rådgivning til fremtiden

SvinerådgivningDanmark yder rådgivning indenfor arbejdsområderne foder, stalde, produktion, coaching, E-kontrol, ledelse, produktionsøkonomi, miljø mv. SvinerådgivningDanmark er et samarbejde (med henblik på fusion) mellem Svinerådgivning Vest, Herning og svinerådgivningen i LandboNord, Brønderslev.

Bilag 3 Dispensationsansøgning (fortsat)

Skal en evt. beholder flyttes yderligere mod øst langs ejendommens indkørsel vil den komme min. 50 m fra eksisterende bygninger.



- Ejendommens afløbssystem for gylle ledes til området nord for bygningerne via fortanke og eksisterende pumpeledninger. Ved at placere beholderen i dette område genanvendes ejendommens eksisterende fortanke- og afløbssystem der løbende er kontrolleret for fejl og mangler.
- Ejer har i den strategiske planlægning af driften søgt at dirigere de tunge og største transporter med foderstoffer, korn og husdyrgødning til området bag staldene længst væk fra stuehus og gårdsplads. Der er således også i 2014 ryddet eksisterende beplantning og gjort forarbejde til et større område med arbejdsveje og befæstet areal til overpumpning af gylle samt indtransport af kom til de 2 nye komsiloer der forventes placeret hvor den gamle gylletank (nr. 12) ligger. Se også situationsplan.

På denne måde ønsker ejer at samle disse aktiviteter til et fælles område hvor vej anlæg og befæstede arealer får den maksimale anvendelse/udnyttelse i forhold til driften.

- En placering langs motorvejen generer ikke indsynet til ejendommen fra øst og ejer er indstillet på at etablere en ny og skærmende beplantning i området mellem den nye tank og motorvejen.

På vegne af ejer Tanja og Jacob Knutsson

Heidi B. Wentzlau
SvinerådgivningDanmark

Bilag 4: Oversigt over gældende aftalearealer.

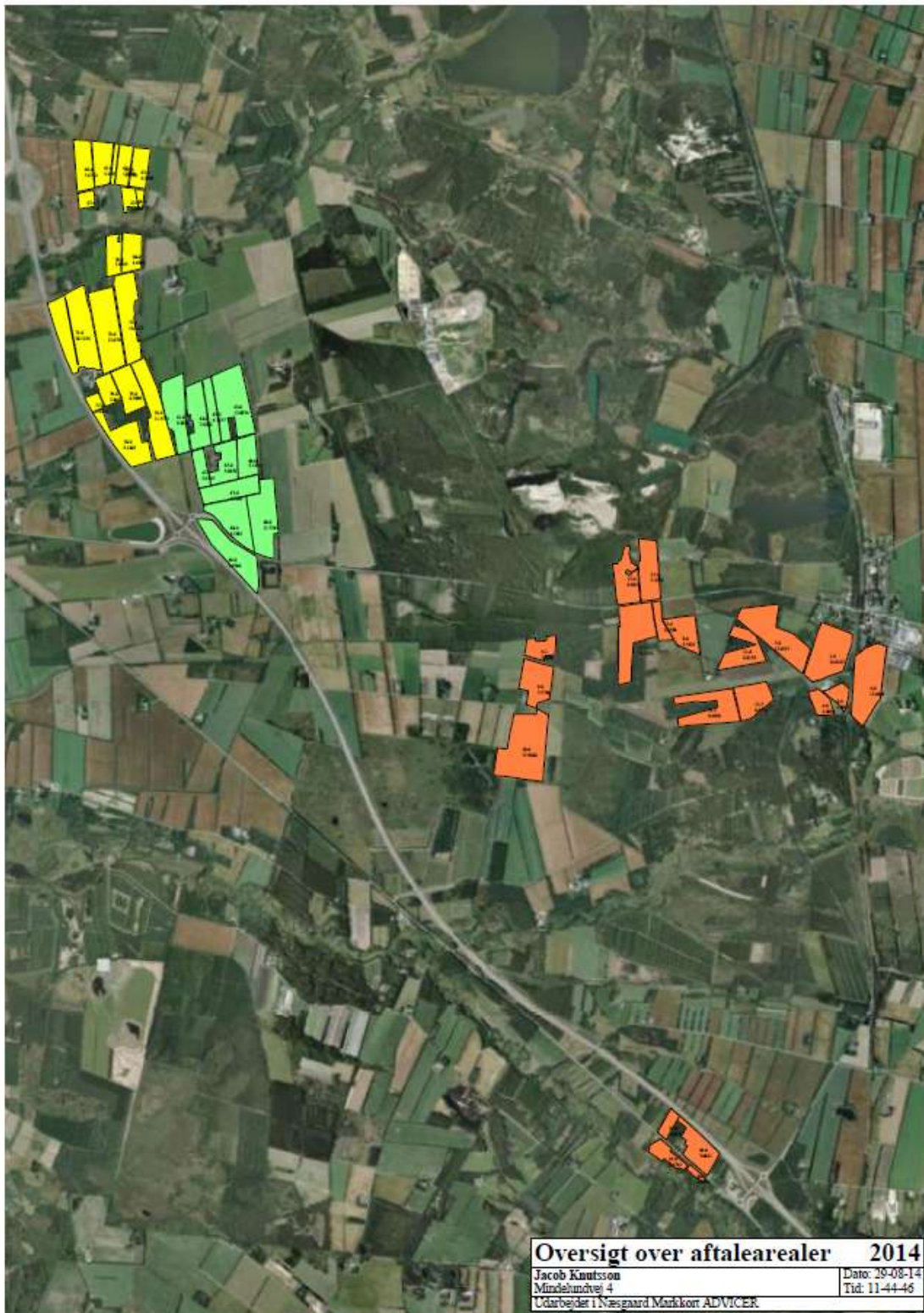



Bilag 5: Konsulenterklæring med opbevaringskapacitet

Opbevaringsbehov.

Ejer:	Jacob Knutsson
Adresse:	Mindelundvej 4



	antal	pr. årssø	DE	korrektion	mængde, t	t pr. DE
løbe-dr	0		0,0		0	
farestald					0	
smågrise		#DIV/0!	0,00	1,000	0	
slagtesvin	14000		380,56	0,982	7.013	18,4
i alt			380,6		7.013	18,4
Opbevaringskapacitet i 9 mdr.					5.260	

Afvigende indgangs- og afgangsvægt

Fravænningsvægt:	7,2	
smågrise		
ind	ud	korrektion
7,2	32	1,000

slagtesvin		
ind	ud	korrektion
30	105	0,982

Landbrugets Byggeblad 95.03-03, rev. 30-11-04
DE og vægtkorrektioner senest redigeret oktober 2013.
DE beregnet med norm 28,8 grise/årssø.

Opbevaringskapacitet.

Opbevaringstype	Mængde pr. beholder	%-vis fordeling
Gyllebeholder	3000	40
Gyllebeholder	4500	60
		0
		0
		0
		0
		0
Total opbevaringskapacitet	7500	100
Opbevaringskapacitet i mdr.	12,83	

Bilag 6. Skitsetegning over beholderbarriere ved beskyttet sø.

Mindelundvej 4

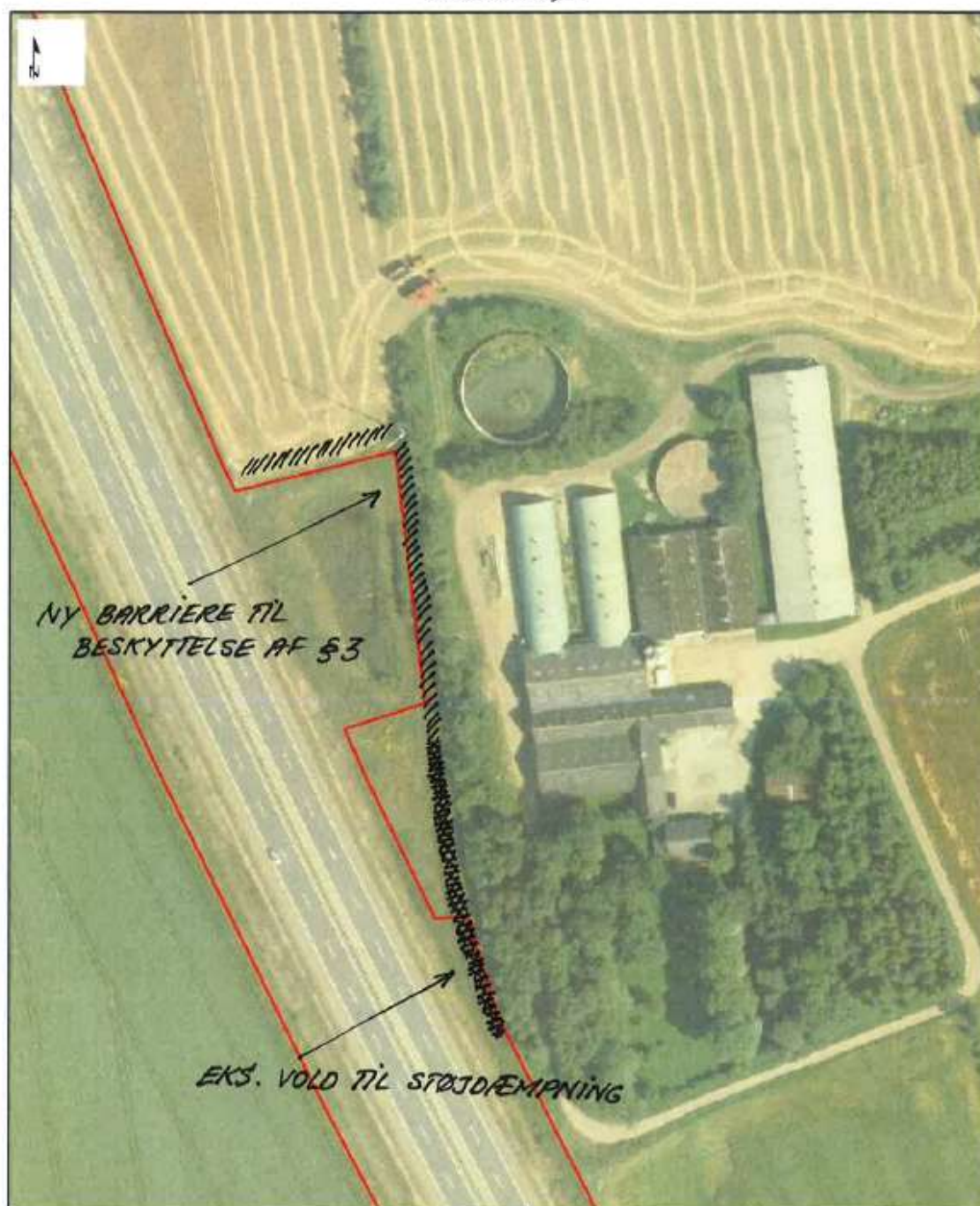

Skitse af eksisterende og ny vold / barriere.	Dato: 25.08.2014	Målforhold: 1:1481
---	------------------	--------------------

Danmarks Miljøportal Rentemestervej 8, 1. sal, 2400 København NV
Data om miljøet i Danmark Support: miljøportal@miljøportal.dk

Ortofotos (DDBotland): COIW har den fulde ophavsret til de ortofotos (DDBotland), der vises som baggrundskort. Denne funktion, med ortofoto som baggrundskort, må derfor kun anvendes af Miljøministeriet, regioner og kommuner med tilhørende institutioner, der er part i Danmarks Miljøportal, i forbindelse med de pågældende institutioners myndighedsbehandling indenfor miljøområdet, samt af privatpersoner til eget personligt brug. Linket må ikke indgå i andre hjemmesider. Øvrig kommerciel anvendelse er ikke tilladt og vil kunne retsforfølges.