



Hjørring Kommune



*Tillæg til  
Miljøgodkendelse  
af kvægbruget på  
Vrenstedvej 380, 9480 Løkken*

*Tilbygning til eksisterende kostald*

## § 12

Lov nr. 1572 af 20.  
december 2006 om  
miljøgodkendelse mv.  
af husdyrbrug

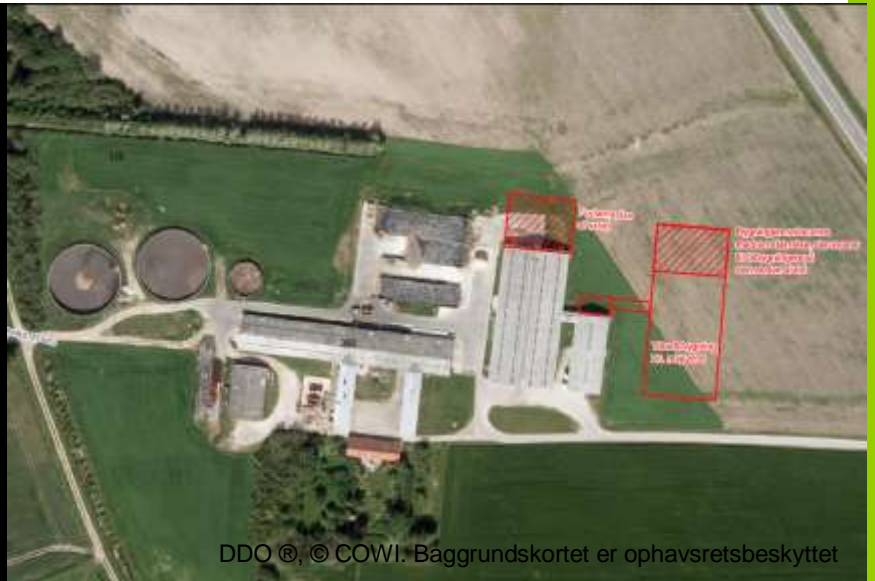

**Dato for gyldighed**

**7. november 2012**

Teknik og Miljø  
Jørgen Fibigersgade 20  
9850 Hirtshals  
Telefon 72 33 67 30  
[teknik-miljoe@hjoerring.dk](mailto:teknik-miljoe@hjoerring.dk)  
[www.hjoerring.dk](http://www.hjoerring.dk)



## Indholdsfortegnelse

<b>1.</b>	<b>Tillæggets omfang .....</b>	<b>3</b>
1.1.	Resumé.....	3
1.2.	Offentlighed .....	3
1.3.	Klagevejledning m.v. ....	3
1.4.	Gyldighed .....	4
1.5.	Revurdering af tillægget.....	4
1.6.	Ophør.....	4
1.7.	Tillæggets indhold og vurderinger.....	4
<b>2.</b>	<b>Husdyrbrugets beliggenhed og planmæssige forhold.....</b>	<b>4</b>
2.1.	Nye og eksisterende anlæg på ejendommen .....	4
2.2.	Anlæggets beliggenhed i forhold til fredninger, bygge- og beskyttelseslinjer mv. ....	5
2.3.	Placering i landskabet.....	5
<b>3.</b>	<b>Gener fra husdyrbrugets anlæg .....</b>	<b>5</b>
3.1.	Lugt .....	5
<b>4.</b>	<b>Bedriftens påvirkninger af natur og miljø .....</b>	<b>6</b>
4.1.	Ammoniakfordampning og naturområder .....	6
4.2.	Udbringningsarealer .....	6
<b>5.</b>	<b>Bilag .....</b>	<b>7</b>
Bilag 1.	Anlægstegning.....	7

## 1. TILLÆGGETS OMFANG

### 1.1. Resumé

Mads Sørensen, Vrenstedvej 380, 9480 Løkken har ansøgt om et tillæg til miljøgodkendelse for en tilbygning til eksisterende kostald. Med det ansøgte bygges der ca. 825 m<sup>2</sup> til mod nord i den ældste kostald og samtidig reduceres den nyeste kostald med 825 m<sup>2</sup> i den nordlige ende. I tilbygningen vil der være plads til 140 sengebåse. Der sker ingen ændringer i det godkendte dyrehold på ejendommen.

Den ansøgte ejendom har CVR nr. 28235607. Virksomheden skal placeres, indrettes og drives i overensstemmelse med de oplysninger og vilkår, der fremgår af miljøgodkendelsen af 04.01.2008 samt tillægget til miljøgodkendelse af 26.05.2009, og med de ændringer, der fremgår af godkendelsens vilkår.

Tillægget omfatter udelukkende den bygningsmæssige ændring beskrevet ovenfor. Ansøgningen om tillæg til miljøgodkendelse er indsendt til Hjørring Kommune via e-mail første gang den 18.02.2010.

Hjørring Kommune har vurderet, at der kan meddeles godkendelse af den ansøgte ændring i henhold til de gældende regler<sup>1</sup>. Tillægget til miljøgodkendelse er baseret på oplysningerne i ansøgningen samt efterfølgende beregninger og betinget af følgende **vilkår**:

- Gyldighed (*vilkår 1.4.1.*)
- Ophør (*vilkår 1.6.1.*)

Det skal understreges, at regler i gældende love, bekendtgørelser og kommunale regulativer altid skal overholdes. Også hvis disse er eller senere bliver skrappere end vilkårene i dette tillæg til miljøgodkendelse.

### 1.2. Offentlighed

Naboer, ejendomme indenfor konsekvensområdet og skønnede parter i sagen blev orienteret om ansøgningen den 24.02.2010 med en frist på 3 uger til at indsende bemærkninger. Der indkom ingen bemærkninger til ansøgningen.

Orientering om udkast til miljøgodkendelse blev den 15.10.2012 udsendt til høring hos naboer og andre beboere indenfor en beregnet konsekvenszone, samt skønnede parter i sagen, ansøger selv og en række organisationer og private personer, der har anmodet herom. Der var frist til afgivelse af bemærkninger på 3 uger.

Der indkom ingen bemærkninger til udkastet.

### 1.3. Klagevejledning m.v.

Ansøger selv kan påklage kommunens afgørelse – dvs. dette tillæg til miljøgodkendelse - indtil 4 uger efter offentliggørelsen. Det samme kan enhver, der har en væsentlig, individuel interesse i sagen samt en række foreninger og organisationer m.v.

En klage skal være skriftlig og skal være modtaget i Hjørring Kommune senest den 05.12.2012 inden kontortids ophør. En klage indsendes via e-mail: [teamerhverv@hjoerring.dk](mailto:teamerhverv@hjoerring.dk) eller til adressen: Hjørring Kommune, Teknik og Miljø, Jørgen Fibigersgade 20, 9850 Hirtshals. Eventuelle klager vil blive videresendt af Hjørring Kommune til Natur- og Miljøklagenævnet.

Natur- og Miljøklagenævnet opkræver gebyr for behandling af en klage. Nærmere oplysninger om gebyrreglerne kan findes på Natur- og Miljøklagenævnets hjemmeside.

Tillægget kan godt udnyttes, selvom der klages over det, med mindre Natur- og Miljøklagenævnet bestemmer andet, og under forudsætning af at andre nødvendige tilladelser er indhentet.

<sup>1</sup> Lov nr. 1572 af 20. december 2006 om miljøgodkendelse mv. af husdyrbrug – i resten af teksten blot kaldet "husdyrgodkendelsesloven" samt Lov om miljøbeskyttelse jf. lovbekendtgørelse nr. 1757 af 22. december 2006.

Det skal bemærkes, at Natur- og Miljøklagenævnet ved sin behandling kan ændre eller ophæve en godkendelse. Udnyttes en godkendelse, der er klaget over, sker det derfor for egen regning og risiko.

Kommunens afgørelse kan også indbringes for domstolene. En retssag skal være anlagt inden 6 måneder fra den dag, afgørelsen er offentliggjort.

#### **1.4. Gyldighed**

Vilkår:

- 1.4.1. Tillægget bortfalder, hvis ikke bygge- og anlægsarbejder er igangsat inden 2 år fra denne afgørelse er meddelt.

#### **1.5. Revurdering af tillægget**

Virksomhedens tillæg til miljøgodkendelse skal regelmæssigt og mindst hvert 10. år tages op til revurdering. Den første regelmæssige vurdering skal dog foretages, når der er forløbet 8 år.

#### **1.6. Ophør**

Vilkår:

- 1.6.1. Ved ophør af produktionen skal gyllesystemet tømmes for gylle og staldene rengøres. Gylle og fast gødning bringes ud i henhold til aktuelle regler om udspredding. Eventuelle rester af olie og/eller kemikalier bortskaffes i henhold til gældende regulativer herfor.

Hvis husdyrproduktionen ophører, skal ejeren kontakte kommunen, så der kan aftales en forsvarelig nedlukningsplan.

#### **1.7. Tillæggets indhold og vurderinger**

I de følgende kapitler gives en detaljeret beskrivelse af den ansøgte ændring og kommunens vurderinger af de mulige effekter på det omgivende miljø og naturen.

Hvis kommunen har fastsat vilkår, vil de være beskrevet detaljeret i begyndelsen af det kapitel eller afsnit, de vedrører. Det vil ofte være sådan, at ansøger skal kunne dokumentere overfor kommunen, at et vilkår er opfyldt. Eventuelle krav til dokumentation er samlet og gengivet i vilkårene på side 3.

## **2. HUSDYRBRUGETS BELIGGENHED OG PLANMÆSSIGE FORHOLD**

### **2.1. Nye og eksisterende anlæg på ejendommen**

Der er søgt om opførelse af en tilbygning til den ældste kostald (se kortet nedenfor, eller i bilag 1) og samtidig reduktion af den nyere stald med samme antal m<sup>2</sup>. Byggeriet vil blive opført i samme materialer som det eksisterende staldsystem.

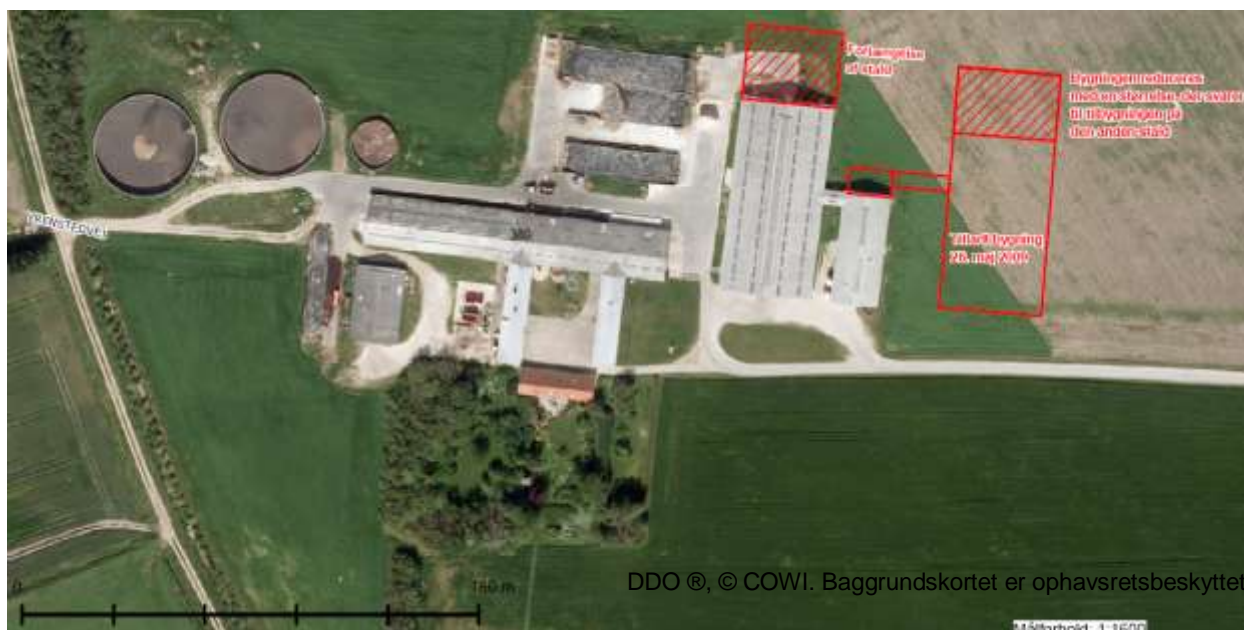

Anlægstegning

## 2.2. Anlæggets beliggenhed i forhold til fredninger, bygge- og beskyttelseslinjer mv.

Husdyrbrugets projekterede anlæg ligger udenfor fredninger, strand- klit-, sø-, å- og fortidsmindebekyttelseslinjer og udenfor skov-, vej- og kirkebyggelinjer.

Kommunen har konstateret at alle afstandskrav til vandforsyning, vej og naboskel mv. i henhold til § 8 i Lov om miljøgodkendelse mv. af husdyrbrug, er overholdt.

## 2.3. Placering i landskabet

Der er ingen specielle udpegninger (værdifuldt kulturmiljø, særligt bevaringsværdigt landskab mm.) i området, hvor husdyrbruget er placeret.

Kommunen vurderer, at det samlede bygningsanlæg vil fremstå som en driftsmæssig enhed, der ikke vil ændre væsentligt på oplevelsen af landskabet.

## 3. GENER FRA HUSDYRBRUGETS ANLÆG

### 3.1. Lugt

Miljøstyrelsens ansøgningssystem har beregnet hvilke afstande, der mindst skal være fra staldene til forskellige beboelsestyper, se tabellen nedenfor. Her ses også de målte afstande til den nærmeste beboelse indenfor hver type.

Områdetype	Lovens krav: minimum afstand (m) - Geneafstanden	Aktuelle afstande (m)
Byzone / Sommerhusområde	503	2.700
Samlet bebyggelse	339	1.200
Enkelt bolig	116	295

Lugtgenæafstandene er beregnet for fuld besætning. Alle eksisterende og nye stalde indgår i beregningen.

Som det ses af tabellen ovenfor, overholder den ansøgte produktion lovens minimumkrav til lugtgenæafstande til de forskellige typer af beboelser i området.

Der vil være en emission af lugt fra staldventilationen. Lugtgenerne fra staldventilationen kan begrænses ved hyppig og grundig rengøring af staldafsnittene og udstyr.

Lugt fra stalde vil dog altid i en vis udstrækning afhænge af landmandens indsats vedr. rengøring og staldhygiejne.

## **4. BEDRIFTENS PÅVIRKNINGER AF NATUR OG MILJØ**

### **4.1. Ammoniakfordampning og naturområder**

Idet ændringen af bygningsmassen er ganske lille, og der er forholdsvist langt til naturområder, er det ikke fundet relevant at beregne ændringen i ammoniakdeposition som følge af den bygningsmæssige ændring.

### **4.2. Udbringningsarealer**

Der ændres ikke i udspretningsarealerne til bedriften.

## 5. BILAG

### Bilag 1. Anlægstegning

