



GULDBORGSUND

§ 16A MILJØGODKENDELSE

TIL SVINEBESÆTNING PÅ VÅSENVEJ 1A, 4880 NYSTED



GULDBORGSUND KOMMUNE
OKTOBER 2018
18/17752

INDHOLDSFORTEGNELSE

1	RESUME, SAMLET VURDERING OG AFGØRELSE.....	3
1.1	BAGGRUND	3
1.2	DATABLAD	4
1.3	RESUME.....	5
1.4	AFGØRELSE.....	6
2	VILKÅR FOR MILJØGODKENDELSE.....	8
2.1	GENERELLE FORHOLD	8
2.2	DYREHOLD, STALDANLÆG OG DRIFT	8
2.3	NABOPÅVIRKNING	10
2.4	GØDNINGSPRODUKTION OG - HÅNDBETING	12
2.5	BEDST TILGÆNGELIGE TEKNIK (BAT) OG BEGRÆSENDE FORANSTALTNINGER.....	12
2.6	EGENKONTROL, DOKUMENTATION OG SYSTEMATISK OVERVÅGNING	12
2.7	HUSDYRBRUGETS OPHØR	13
2.8	GENERELLE BEMÆRKNINGER	13
3	MILJØTEKNISK BESKRIVELSE OG VURDERING.....	16
3.1	GENERELLE FORHOLD	16
3.2	LOKALISERING OG PLANMÆSSIGE FORHOLD	16
3.3	DYREHOLD, STALDANLÆG OG DRIFT	21
3.4	NABOPÅVIRKNING	30
3.5	GØDNINGSPRODUKTION OG -HÅNDBETING.....	41
3.6	BEDSTE TILGÆNGELIGE TEKNIK (BAT) OG BEGRÆSENDE FORANSTALTNINGER.....	43
3.7	EGENKONTROL, DOKUMENTATION OG SYSTEMATISK OVERVÅGNING	50
3.8	MILJØKONSEKVENSRAPPORT og VURDERING.....	51
3.9	ALTERNATIVE LØSNINGER OG 0-ALTERNATIV	55
3.10	HUSDYRBRUGETS OPHØR	55
4	OFFENTLIGHED OG HØRING	56
5	SAMLET VURDERING OG KONKLUSION	57
6	BILAG	58

1 RESUME, SAMLET VURDERING OG AFGØRELSE

1.1 BAGGRUND

Guldborgsund Kommune har d. 29. maj 2018 modtaget ansøgning fra Troels Skotte Frandsen om ændring af dyreholdet på Våsenvej 1a, 4880 Nysted med CVR-nummer 2532 4706. Ansøgningen er indkommet via det elektroniske ansøgningssystem husdyrgodkendelse.dk, og har skema nr. 203 860. Det er version 2 af ansøgningskemaet indsendt d. 7. juni 2018, der ligger til grund for miljøgodkendelsen.

Den 1. August 2017 trådte en ny husdyrbrugslov¹ i kraft. Med den nye lov er anlæg og arealer blevet adskilt. Det betyder, at kommunen nu kun skal godkende anlæg og husdyrproduktion, mens anvendelse af arealer reguleres af generelle regler.

Det er typen af husdyr samt indretning og størrelse af staldenes produktionsareal samt typen af gødningsopbevaringsanlæg og overfladeareal på disse, der er afgørende for, hvilke krav der stilles i en miljøgodkendelse. Produktionsarealet er dér, hvor dyrene kan opholde sig og afsætte gødning. Arealerne, hvor dyrene kun kortvarige eller slet ikke har adgang, tæller ikke med i arealopgørelsen.

Der er husdyrbrugsloven fra august 2017 der ligger til grund for denne miljøgodkendelse. Det på trods af, at der den 6. juli 2018 blev vedtaget ny lovbekendtgørelse (nr. 1020 af 06-07-2018).

Tidligere godkendelser

Der er på nuværende tidspunkt en gældende miljøgodkendelse på ejendommen, i henhold til kapitel 5 i miljøbeskyttelsesloven. Ejendommen blev miljøgodkendt første gang i 14. december 2006.

Efterfølgende er ejendommen blevet revurderet i maj 2015.

I november 2014 blev der givet tilladelse til skift i dyretype samt fulde stalde uden ny miljøgodkendelse (anmeldeordningen efter husdyrgodkendelsesbekendtgørelsen).

Det er miljøgodkendelse fra 2006 der danner udgangspunktet for 8 års driften. Med hensyn til nudriften er der taget udgangspunkt i tilladelsen fra 2014.

Samdrift med andre husdyrbrug

Ejer af ejendommen Våsenvej 1a ejer også en anden ejendom med en svineproduktion. Ejendommene bliver drevet hver for sig i forskellige CVR-nr. Der er derfor ikke samdrift med andre husdyrbrug.

¹ Bekendtgørelse af lov om husdyrbrug og anvendelse af gødning m.v., nr. 256 af 21.03.2017.

1.2 DATABLAD

Titel:	§ 16a miljøgodkendelse af svinebesætning på Våsenvej 1a, 4880 Nysted
Godkendelsen omfatter:	1.910 m ² produktionsareal til Flexgruppe: Slagtesvin/smågrise i fulddrænet gulve (fordelt på 5 staldafsnit), samt 1.193 m ² overfladeareal på gyllebeholder (fordelt på 3 beholdere).
Dato ikrafttrædelse:	18. oktober 2018
Bedriftens navn og adresse:	Landbrugsejendommen Sølyst ApS, Våsenvej 1a, 4880 Nysted.
CVR-nr. og P-nr.:	CVR-nr. 2532 4706 P-nr. 1.007.561.853
CHR-nr.:	CHR-nr. 94 759
Ejendomsnummer:	376-0011935
Matr.nr. og ejerlav:	15 Vantore By, Vantore m.fl.
Bedriftens ejer og ansøger:	Troels Skotte Frandsen, Vantorevej 53, 4880 Nysted
Konsulent:	Max Jakobsen, Miljørådgivning, Dræby Fedvej 539, 5330 Munkeby, tlf. 3134 0717, E-mail mjb@maxjakobsen.eu
Tilsynsmyndighed:	Guldborgsund Kommune, Center for Teknik & Miljø, Parkvej 37, 4800 Nykøbing F. E-mail: teknik@guldborgsund.dk, tlf. 5473 1000.
Ansøgning annonceret:	26.06-2018
Forhøring af ejer/konsulent:	07-09-2018
Nabo/partshøring i perioden:	13-09-2018 til 16-10-2018
Godkendelsesdato:	18-10-2018
Afgørelse annonceret:	18-10-2018
Klagefrist udløber:	16-11-2018
Søgsmålsfristen udløber:	18-04-2019
Retsbeskyttelse udløber:	18-10-2026
Revurdering påbegyndes:	2026

1.3 RESUME

Miljøgodkendelsen indeholder en miljøteknisk beskrivelse af produktionen samt kommunens vurderinger og bemærkninger til miljømæssige påvirkninger af naturen, miljøet, landskabet og omkringboende.

Ansøgt projekt

Der er søgt om at få godkendt den eksisterende produktion af slagtesvin i eksisterende stalde, med et samlet produktionsareal på 1.910 m² (5 staldafsnit). Dog søges der om flexgruppe slagtesvin/smågrise. Desuden er der 3 eksisterende gyllebeholdere med et samlet overfladeareal på 1.193 m².

Der bygges ikke nyt i forbindelse med dette projekt, og bygningsmassen øges ikke i forhold til nudriften eller 8 års driften. Der søges om fleksibilitet til produktionen i staldene, så der er mulighed for at skifte mellem slagtesvin og smågrise i staldene med fulldrænet gulve (kumme under hele arealet).

Til overholdelse af lugtgenekriterierne er der brugt teknologien hyppig udslusning af gylle. Teknologien er på Miljøstyrelsen teknologiliste og er godkendt i slagtesvinestalde.

I denne miljøgodkendelse er der søgt om flexgruppe slagtesvin/smågrise.

Det er oplyst, at der ikke vil være produktion af smågrise, men flexgruppen er søgt for at opnå større fleksibilitet i vægten af slagtesvin, så de kan modtages under 30 kg.

Ved beregning af lugt og ammoniak er der vurderet på worst case, som er slagtesvin.

Husdyrbruget på adresse er et IE-husdyrbrug, da der er der over 2.000 stipladser til fedesvin (over 30 kg).

Påvirkning af miljø, natur og landskab

I henhold til de gennemførte beregninger i husdyrgodkendelse.dk, kan det ansøgte gennemføres uden, at beskyttelsesniveauerne udstukket i lovgivningen overskrides.

Ved overholdelse af de vilkår, som miljøgodkendelsen er betinget af, er det endvidere Guldborgsund Kommunes vurdering, at de beskyttede naturområder, med tilhørende plante- og dyrearter incl. bilag IV-arter omkring staldanlægget, ikke vil blive væsentligt påvirket som følge af den ansøgte produktion.

Samme vurdering er foretaget med hensyn til mulig påvirkning af øvrige følsomme naturområder eller Natura 2000 områder.

Vand- og Natura 2000 planerne blev vedtaget i december 2011.

Vandområdeplanerne for 2015-21 er vedtaget i juli 2016.

De seneste Natura 2000-planer er gældende for 2016-2021.

Det fremgår af planerne, at kommunerne ikke skal skærpe kravene i husdyrgodkendelser ud over de fastlagte beskyttelsesniveauer vedr. næringsstoffer for at opfylde kravene i Vand- og Natura 2000-planerne.

Der skal som hidtil gennemføres en konkret vurdering af de enkelte ansøgninger i forhold til, om de vil kunne påvirke et vandområde eller Natura 2000-område væsentligt.

væsentligt.

Med udgangspunkt i at der ikke skal laves bygningsmæssige ændringer er det vurderet, at det ansøgte ikke ødelægger/slører området landskabsformer eller er i strid med kulturelle interesser i området.

Eventuelle nabogener

Efter Guldborgsund Kommunes vurdering vil det ansøgte ikke give anledning til væsentlige påvirkninger af omkringboende naboer. I denne vurdering indgår faktorer som eksempelvis lugt, transport, støj, fluer og det samlede visuelle indtryk af ejendommen.

BAT (Bedste tilgængelige teknik) og IE-husdyrbrug

Der er tale om et IE-husdyrbrug omfattet af IE-direktivets bilag I, pkt. 6 gældende for intensiv fjerkræavl eller svineavl, hvor der er mere end 2.000 stipladser til slagtesvin over 30 kg.

Miljøkonsekvensvurdering

Da miljøgodkendelsen meddeles på baggrund af § 16a, stk. 2, er der gennemført vurderinger af væsentlige virkninger med udgangspunkt i en miljøkonsekvensrapport.

Samlet set er det vurderet, at det ansøgte ikke vil have væsentlig virkning på befolkningen/menneskers sundhed, biologisk mangfoldighed, jord, grundvand, luft, klima, materielle goder, kulturarv eller landskabet.

Der er taget højde for eventuelle samspil med andre husdyrbrug i området ved vurdering af blandt andet lugtgener og ammoniakpåvirkning på naturområder. Alle vurderingerne er lavet med udgangspunkt i både direkte og indirekte virkninger samt i forhold til samspil mellem de forskellige faktorer.

Miljøkonsekvensrapporten indgår som en del af processen for ansøgninger om godkendelse og tilladelse omfatter af VVM-direktivets krav om miljøkonsekvensvurdering. Dette omfatter også krav til høringer og sagsbehandling i øvrigt, som er indeholdt i reglerne i husdyrgodkendelsesbekendtgørelsens afsnit IV samt husdyrbruglovens kapitel 6.

Miljøkonsekvensrapporten er indbygget i den miljøtekniske redegørelse. Guldborgsund kommunes vurdering af denne redegørelse fremgår således også efter de relevante afsnit og opsummeret sidst i denne miljøgodkendelse.

Konklusion

Kommunen vurderer, at husdyrbruget har truffet de nødvendige foranstaltninger til forebyggelse og begrænsning af forurening fra husdyrbrugets anlæg. Samlet er det Guldborgsund Kommunes vurdering, at der kan meddeles miljøgodkendelse til den ansøgte produktion, uden at det medfører væsentlige virkninger på miljøet eller omkringboende. Dette er naturligvis vurderet på baggrund af, at de givne forudsætninger og vilkår i godkendelsen overholdes.

1.4 AFGØRELSE

Guldborgsund Kommune meddeler hermed § 16a miljømiljøgodkendelse til svineproduktionen på landbrugsejendommen Våsenvej 1a hørende til bedriften med CVR-nummer 2532 4706.

Miljøgodkendelsen bliver meddelt i henhold til husdyrbruglovens § 16 a, stk. 2, da der er tale om etablering af et husdyrbrug med en ammoniakemissionen på over 3.500 kg NH₃-N, og over grænsen for IPPC-/IE-husdyrbrug på 2.000 stipladser til slagtesvin over 30 kg.

Husdyrbruget er ikke vurderet teknisk, forurenings- eller driftsmæssige forbundet med andre husdyrbrug.

Der meddeles miljøgodkendelse til et husdyrbrug med et samlet produktionsareal på 1.910 m² og et gødningslagerareal på 1.193 m², fordelt på:

- 5 staldafsnit på henholdsvis: 850; 210; 230; 210 og 410 m² til Flexgruppe. Slagtesvin og smågrise i fulddrænet gulv (kummer under hele arealet).
- 3 gyllebeholdere på henholdsvis: 600; 508 og 85 m² gylleoverflade.

Guldborgsund kommune meddeler miljøgodkendelse til det ansøgte, da det vurderes, at ansøger har truffet de nødvendige foranstaltninger til at forebygge og begrænse forurening ved anvendelse af bedste tilgængelige teknik. Samtidig er det vurderet, at husdyrbruget i øvrigt kan drives på stedet uden at påvirke omgivelserne på en måde, som er uforenelig med hensynet til omgivelserne. Miljøgodkendelsen er baseret på oplysninger i ansøgningen samt efterfølgende beregninger og supplerende oplysninger givet i sagsforløbet. På baggrund af dette er der stillet en række vilkår i miljøgodkendelsen. Hvor intet andet er nævnt, træder vilkårene i kraft ved godkendelsens ibrugtagning.

Miljøgodkendelsen gælder kun for det ansøgte. Der må ikke ske udvidelser/ændringer i produktionsarealet, herunder staldafsnit og gødningsopbevaringsanlæg eller ændres på dyreholdets sammensætning ud over det godkendte, før ændringen er anmeldt og godkendt af Guldborgsund kommune.

Udnyttelse og kontinuitet

Miljøgodkendelsen skal være udnyttet inde 6 år fra godkendelsen er meddelt. Godkendelsen anses for udnyttet, når byggeriet er færdigmeldt, og når det, der er anmeldt og truffet afgørelse om, er gennemført.

Hvis den meddelte miljøgodkendelse ikke har været udnyttet helt eller delvist, i tre på hinanden følgende år, betragtes det som kontinuitetsbrud jf. § 59 a i husdyrbrugloven.

Der opstår først kontinuitetsbrud, hvis produktionen/den driftsmæssige udnyttelse kommer under 50 % af den mulige produktion jf. dyrevelfærdsreglerne på mindre end 25 % af det samlede godkendte produktionsareal.

Revurdering

Miljøgodkendelsen skal, jf. § 39 i husdyrgodkendelsesbekendtgørelsen regelmæssigt, og mindst hver 10. år, tages op til revurdering. Den første regelmæssige vurdering skal dog foretages senest, når der er forløbet 8 år efter bedriften er godkendt første gang eller når EU-kommissionen i EU-tidende har offentliggjort en ny og for husdyrbruget relevant BAT-konklusion.

Andre tilladelser, godkendelser og dispensationer

Der gøres opmærksom på, at denne afgørelse ikke fritager fra krav om tilladelse, godkendelse, dispensation m.v. efter anden lovgivning. Herunder kan det nævnes, at en eventuel byggetilladelse, ændring af bygningsanvendelse, nedrivningstilladelse, afledning af tagvand m.v. skal søges separat hos Guldborgsund Kommune.

Husdyrbruget skal til enhver tid leve op til gældende regler, love og bekendtgørelser, også selv om disse regler er skærpende i forhold til denne miljøgodkendelse.

2 VILKÅR FOR MILJØGODKENDELFFSE

Denne miljøgodkendelse meddeles på nedenstående vilkår. Konkrete bestemmelser i lovgivningen og bekendtgørelser, som generelt er gældende for alle husdyrbrug, er ikke stillet som vilkår for godkendelsen.

Den ansvarlige for driften af et IE-husdyrbrug skal straks rette henvendelse til kommunen, hvis husdyrbruget konstaterer, at godkendelsesvilkårene ikke kan overholdes. Den ansvarlige for driften skal samtidig straks træffe de nødvendige foranstaltninger for at sikre, at vilkårene igen overholdes.

2.1 GENERELLE FORHOLD

1. Bedriften skal placeres, indrettes og drives som oplyst i ansøgningsmaterialet, den miljøtekniske beskrivelse og vurdering samt de stillede vilkår.
2. Alle, der arbejder på bedriften, skal være bekendt med vilkårene i miljøgodkendelsen.
3. Guldborgsund Kommune skal orienteres om ændringer i ejerforhold eller ændring af driftsansvarlig samt ved ophør af husdyrproduktionen. Orienteringen skal ske senest 14 dage efter eventuel ændring.

2.2 DYREHOLD, STALDANLÆG OG DRIFT

Produktionens omfang og staldindretning

4. Husdyrbruget har maksimalt godkendelse følgende produktionsareal med den angivne staldindretning, antal m² og dyretype i de enkelte staldafsnit:

Staldanlæg	Dyretype og staldsystem	Staldareal (m ²)	Produktionsareal (m ²)
Stald 1	Flexgruppe: Slagtesvin/smågrise Fulldrænet gulv (Kummer under hele arealet)	1.168	850
Stald 2		369	210
Stald 3		324	230
Stald 4		369	210
Stald 5		597	410
I alt		2.827	1.910

Placering af de enkelte stalde/staldafsnit fremgår af kort 2 i miljøgodkendelsen.

Overbrusning og rengøring

5. Der skal til stadighed tilstræbes en god staldhygiejne, herunder sikres, at stier inklusiv gulvarealer holdes tørre, samt at stalde, ventilation- og fodringsanlæg holdes rene.
6. Det skal til stadighed tilstræbes, at udendørsarealer samt opbevaringsanlæg til foder og husdyrgødning er ryddelige og renholdte.

Ventilation

7. Ventilationsanlæggene skal vedligeholdes og efterses i henhold til producentens anvisninger for de pågældende anlæg. Anlægget skal dog som minimum rengøres mindst én gang årligt. Eftersyn og rengøring skal noteres i driftsjournal/egenkontrol.

Energi- og vandforbrug

8. Mekaniske anlæg (mølleri, foderanlæg) skal drives, vedligeholdes og renholdes i henholdt til producentens anvisninger, således at unødigt støj og elforbrug undgås. Autoriseret service skal noteres i logbog.
9. Drikkevandssystemerne skal drives og vedligeholdes således, at unødigt spild undgås.

Spildevand

10. Al vand fra vask af stalde, inventar samt foderrekvisitter og lign. skal føres til gyllebeholder eller anden godkendt opsamlingsbeholder.

Vask af maskiner

11. Der må ikke gennemføres vask af maskiner samt fyldning og rengøring af sprøjte på ejendommen. Hvis dette ønskes gennemført skal der ansøges herom hos kommunen, da det i godkendelse er forudsat, at der ikke drives markdrift fra ejendommen.

Affald

12. Dokumentation for korrekt bortskaffelse af farligt affald skal opbevares i 5 år og forevises eller fremsendes til Guldborgsund Kommune efter anmodning.
13. Kasseret foder og oprensede foderrester skal opbevares på fast bund og overdækkes med plast eller tilføres gyllebeholder.

Driftsforstyrrelser og uheld

14. Forurening som følge af driftsuheld, hærværk eller lignende skal hurtigst muligt meddeles til Guldborgsund Kommune og noteres i logbog. Uden for normal åbningstid kan miljøvagten og/eller beredskabet kontaktes på telefon 114. Uanset kontakt til miljøvagt/beredskab skal Guldborgsund Kommune kontaktes først kommende hverdag efter forureningen.

Beredskabsplan

15. Der skal forefindes en opdateret beredskabsplan på husdyrbruget, som fortæller, hvornår og hvordan der skal reageres ved uheld, der kan medføre konsekvenser for det eksterne miljø. Planen skal være tilgængelig og synlig for bedriftens ansatte og andre, der arbejder på bedriften.
16. Virksomhedens beredskabsplan skal løbende vedligeholdes, og oplysningerne i den skal altid være opdateret. Planen skal revideres årligt eller efter behov for tilretning/ændring af procedurer i forbindelse med uheld.
17. Beredskabsplanen, som er godkendt af Guldborgsund Kommune, skal som minimum indeholde:
 - Procedure, som beskriver relevante tiltag med henblik på at stoppe forurening fra ulykker/uheld og begrænse forureningens udbredelse.
 - Oplysninger om hvilke interne/eksterne personer og myndigheder, der skal alarmes, hvornår og hvordan.

- Kortbilag over bedriften med angivelse af miljøfarlige stoffer, afløbs- og drænsystemer og vandløb mm.
- En opgørelse over materiel, der er tilgængeligt på bedriften, eller som kan skaffes med kort varsel, der kan anvendes i forbindelse med afhjælpende, inddæmning og opsamling af spild/lækage, som kan medføre konsekvenser for det eksterne miljø.

2.3 NABOPÅVIRKNING

Lugt

18. Såfremt der efter kommunens vurdering opstår væsentlige lugtgener fra stalde og gødningsoplag, der vurderes at være væsentlig større end, der kan forventes ifølge grundlaget for miljøvurderingen, kan kommunen kræve, at der foretages undersøgelse af mulige tiltag for at begrænse lugtgenerne. Evt. udgifter til undersøgelsen påhviler ejer.
19. Såfremt tilsynsmyndigheden ved tilsyn vurderer, at bedriften giver anledning til flere lugtgener for omkringboende end forventet, skal bedriften udarbejde en handlingsplan for nedbringelse af generne. Planen skal fremsendes til tilsynsmyndigheden til godkendelse, og der skal derefter gennemføres afhjælpende foranstaltninger.
20. Omrøring af gyllen i gyllebeholder i forbindelse med gødningsudbringning må tidligst påbegyndes umiddelbart før udkørsel. Med "umiddelbart" forstås ca. et par dage.
21. Omrøring af gyllen skal koncentreres over så kort tid som muligt, dvs. nogle få uger om året, således at lugtgenerne er så kortvarige som muligt.
22. Flydelagene skal reetableres umiddelbart efter omrøring og/eller pumpning af gylle fra gyllebeholder, evt. ved tilsætning af snittet halm, let klinker eller lignende. Ved pumpning af gylle fra en beholder i flere dage i træk, skal reetableringen først ske, når sidste pumpning er afsluttet.
23. Såfremt der opstår lugtgener i forbindelse med omrøringen og udbringningen af gyllen og tilsynsmyndigheden vurderer, at lugtgenerne er væsentlige for omkringboende, kan Guldborgsund Kommune stille skærpede krav til omrøring, afhentning og udbringning af gyllen.

Lugtreduceret tiltag

24. Gyllen i gyllekanalerne skal udsluses mindst her 7. dag.
25. Udslusningen skal foretages mellem kl. 8 og 16 og må ikke foretages på lørdage eller søn- og helligedage.
26. Der skal føres logbog over hyppigheden af udslusningen udføres i overensstemmelse med vilkår 24. Registreringen skal opbevares på husdyrbruget i mindst 5 år og forvises tilsynsmyndigheden på forlangende.

Fluer og skadedyr

27. Der skal på ejendommen foretages en effektiv fluebekæmpelse. Bekæmpelsen skal som minimum være i overensstemmelse med de nyeste retningslinjer fra Aarhus Universitet, Institut for Agroøkologi.

28. Der skal på ejendommen foretages en effektiv rottebekæmpelse, samt en effektiv ren- og vedligeholdelse, der sikre bedst muligt mod opformering. Bekæmpelsen skal ske i overensstemmelse med rottebekendtgørelsen samt retningslinjerne fra Naturstyrelsen. Bekæmpelsen skal gennemføres af autoriseret firma eller gennem den kommunale ordning eller af ejer efter uddannelse og opnåelse af autorisation.

Transport

29. Transport af dyr, foder og gylle til og fra ejendommen skal foregå ved hensynsfuld kørsel og som hovedregel ske på hverdage mellem 7.00 og 18.00. Der vil dog kunne ske afvigelser.

Støj fra anlæg og maskiner

30. Husdyrbrugets bidrag til det ækvivalente, korrigerede støjniveau målt i dB(A) må i intet punkt i skel til nabobeboelser overstige nedenfor anførte værdier:

DAG		
Mandag – fredag	Kl. 07.00 – 18.00	55 dB(A) (8 timer)
Lørdag	Kl. 07.00 – 14.00	55 dB(A) (7 timer)
Lørdag	Kl. 14.00 – 18.00	45 dB(A) (4 timer)
Søn- og helligdage	Kl. 07.00 – 18.00	45 dB(A) (8 time)
AFTEN		
Alle dage	Kl. 18.00 – 22.00	45 dB(A) (1 time)
NAT		
Alle dage	Kl. 22.00 – 07.00	40 dB(A)* (½ time)

*Støjniveauets maksimalværdi – målt ved tidsvægtning fast – må om natten ikke overstige 55 dB(A). Tallene i parentes angiver midlingstiden i den pågældende periode.

31. Hvis Guldborgsund Kommunes finder det nødvendigt, skal bedriften for egen regning dokumentere, at grænseværdierne for støj er overholdt. Hvis grænserne konstateres overholdt, kan der højst pålægges ejer at få foretaget én støjmåling og/eller beregning om året. Dokumentationen skal sendes til Guldborgsund Kommune sammen med oplysninger om driftsforholdene under målingen/beregningen.
32. Målingerne/beregningerne skal udføres og rapporteres som "Miljømåling – ekstern støj" af en enhed, som er optaget på Miljøstyrelsens liste over godkendte laboratorier. Virksomhedens støj skal dokumenteres ved måling eller efter gældende vejledninger fra Miljøstyrelsen, pt. Nr. 6/1984 om Måling af ekstern støj og nr. 5/1993 om Beregning af ekstern støj fra virksomheder. Målingerne/beregningerne skal foretages på/for de mest støjbelastede områder uden for virksomhedens grund og under de mest støjbelastede driftsforhold, eller efter anden aftale med Guldborgsund Kommune.

Støv fra anlæg og maskiner

33. Driften må ikke medføre væsentlige støvgener uden for ejendommens eget areal. Væsentlighed skønnes af Guldborgsund kommune.

Lys

34. Ved indretning og drift af husdyrbruget skal det sikres, at naboerne ikke bliver generet af lys fra vinduer, porte, køretøjer o.l.

2.4 GØDNINGSPRODUKTION OG – HÅNTERING

Gødningstyper og mængder

35. Husdyrgødningen skal håndteres som gylle fra samtlige staldafsnit.
36. Husdyrbruget har maksimalt godkendelse til følgende m² overfladeareal på gødningsopbevaringsanlæg på de angivne anlæg:

Gødningsanlæg	Overfladeareal (m ²)	Overdækning	Volumen (m ³)
Gyllebeholder (G1)	600	Naturligt flydelag	2.556
Gyllebeholder (G2)	508	Naturligt flydelag	2.000
Gyllebeholder (G3)	85	Naturligt flydelag	230
I alt	1.193		4.786

Flydende husdyrgødning

37. Opbevaringskapaciteten for flydende husdyrgødning skal svare til mindst 9 måneders tilførsel.
38. Der skal anvendes gyllevogn med egen påmonteret pumpe og returløb eller alternativt skal der være etableret læseplads med afløb til pumpeump. Før pumpning fra gyllebeholderne skal pumpeumpen tømmes for eventuelt regnvand. På dage med udpumpning fra gyllebeholder skal læsepladsen og pumpeump renses og tømmes for eventuelt spild ved arbejdsdagens ophør. Alt vaskevand eller spild skal pumpes op i gyllebeholder eller vogn.
39. En eventuel læseplads ved gyllebeholder skal overholde kravene jf. Landbrugets Byggeblad for læseplads for gyllevogne.
40. Ved enhver overpumpning mellem gyllebeholdere eller gyllebeholder og – vogn skal der være opsyn med overpumpningen.
41. Hvis en gyllebeholder ikke skal bruges mere, skal den tømmes helt og rengøres. Kommunen skal have besked om at beholderen tages ud af drift.

2.5 BEDST TILGÆNGELIGE TEKNIK (BAT) OG BEGRÆSENDE FORANSTALTNINGER

42. Ved indkøb af ny teknologi, maskiner, inventar mm. eller ændringer i produktionen skal der lægges vægt på, hvad der er opnåeligt ved anvendelse af BAT, herunder mindre forurenende råvarer, processer og anlæg, og de bedst mulige forureningsbegrænsede forebyggende indsats gennem anvendelse af velprøvet og godkendt renere teknologi (RT).

2.6 EGENKONTROL, DOKUMENTATION OG SYSTEMATISK OVERVÅGNING

43. Nedenfor præciseres hvilken type af dokumentation, bedriften skal præstere. Denne dokumentation skal opbevares i mindst 5 år. Kommunen skal ved tilsyn og kontrol have adgang til al den nævnte dokumentation.
- Til dokumentation for produceret dyretype kan gødningsregnskabet samt produktions/effektivitetskontroller eller lignende anvendes.
 - Til dokumentation for type og størrelse af produktionsarealer og gødningsopbevaringsanlæg kan bygningstegninger anvendes.

SIDE 13/58

- Til dokumentation for fasefodring, letfordøjeligt uorganisk fosfat og/eller fytase kan foderplaner anvendes.
- Til dokumentation for vilkår vedrørende affaldshåndtering er overholdt, skal der opbevares dokumentation for korrekt bortskaffelse.
- Der skal årligt udarbejdes en opgørelse over det foregående års forbrug af elektricitet og vand. Eventuelle væsentlige udsving i forbruget i forhold til det/de foregående år skal forklares i opgørelsen, og der skal redegøres for gennemførte tiltag til at reducere forbruget. Opgørelsen skal forevises eller fremsendes til Guldborgsund Kommune på anmodning.
- Logbog med registrering af autoriseret service af staldventilation og andre mekaniske anlæg.
- Logbog med registrering af driftsuheld og andre væsentlige uregelmæssigheder i driften.
- Logbog over flydelag på gyllebeholderne samt rapporter fra beholderkontrollerne.
- Logbog over gylleudslusning.

2.7 HUSDYRBRUGETS OPHØR

44. I forbindelse med nedlukning af husdyrproduktionen skal der fremsendes en nedlukningsplan til Guldborgsund Kommune inden denne iværksættes. Omfang og indhold af planen, samt tidsplan for hvornår foranstaltningerne skal være udført, skal accepteres af Guldborgsund Kommune.

2.8 GENERELLE BEMÆRKNINGER

Udover ovenstående vilkår er der en række love, bekendtgørelser, samt kommunale regulativer, som driften og indretningen af husdyrbruget skal være i overensstemmelse med. Listen er ikke fuldstændig, men kun en opremsning af de regler, der erfaringsmæssigt hyppigst bliver overset.

Opmærksomheden henledes specielt på:

- Lov om husdyrbrug og anvendelse af gødning m.v., som fastlægger, at enhver ændring af drift og / eller indretning af husdyrbruget, der kan medføre forøget forurening, skal godkendes inden ændringen gennemføres. Det er Guldborgsund Kommune, der er godkendelsesmyndigheden og som afgør, om en ændring er godkendelsespligtig.
- Lov om husdyrbrug og anvendelse af gødning m.v., § 59 a bortfalder denne miljøgodkendelse, hvis den ikke er udnyttet inden 6 år efter meddelelse.
- Jf. Lov om husdyrbrug og anvendelse af gødning mv., § 59 a vil en manglende udnyttelse af hele eller dele af godkendelsen i 3 på hinanden følgende år medføre et varigt bortfald af den ikke udnyttede del. Det vil sige hvis dyreholdet ligger under det i denne godkendelse maksimale tilladte i 3 år, er det ikke tilladt at hæve dyreholdet igen uden fornyet

ansøgning og miljøgodkendelse. Det er ikke hensigten, at fravigelser, der skyldes naturlige produktionsudsving eller eksempelvis sygdomsudbrud, betragtes som kontinuitetsbrud. Udnyttelse anses for at foreligge, når mindst 25% af det tilladte eller godkendte produktionsareal udnyttes driftsmæssigt. Med driftsmæssigt udnyttelse forstås, at der på det pågældende produktionsareal mindst produceres 50% af det mulige inden for rammerne af dyrevelfærdskrav eller andre relevante krav.

- Jf. Lov om husdyrbrug og anvendelse af gødning mv., § 40 stk. 1 følger der med denne miljøgodkendelse 8 års retsbeskyttelse. Kommunen kan dog ved særlige tilfælde meddele forbud eller påbud før der er forløbet 8 år jf. § 41 stk. 2.
- Jf. Lov om husdyrbrug og anvendelse af gødning mv., § 40, stk. 2 og Bekendtgørelse om tilladelse og godkendelse mv. af husdyrbrug (nr. 1021 af 06-07-2018) § 40, stk. 3 skal miljøgodkendelsen revurderes 8 år efter den er meddelt det vil sige i 2026 og derefter mindst hvert 10. år.
- Jf. Lov om husdyrbrug og anvendelse af gødning mv., § 39 kan kommunen påbyde afhjælpende foranstaltninger, hvis produktionen/driften medfører væsentlig mere forurening end forudset ved meddelelse af denne godkendelse. Kan ulemperne ikke afhjælpes, kan kommunen nedlægge forbud mod drift af virksomheden eller aktiviteten.
- Jf. bekendtgørelse om godkendelse og tilladelse mv. af husdyrbrug nr. 1021 af 06.07.2018 § 43, skal IE-husdyrbrug have et miljøledelsessystem. Miljøledelsessystemet skal indføres fra det tidspunkt, hvor IE-husdyrbruget får en miljøgodkendelse efter § 16 a, stk. 2 i husdyrloven.
- Bekendtgørelse nr. 1076 af 28.08.2018 om erhvervsmæssigt dyrehold, husdyrgødning, ensilage m.v.'s krav omkring opbevaring og anvendelse af husdyrgødning.
- Kravet om kontrol af gyllebeholdere jf. bekendtgørelse nr. 1322 af 14.12.2012.
- Guldborgsund Kommunes affaldsregulativer, som bl.a. forbyder private at afbrænde affald, samt sætter en række krav til opbevaring og bortskaffelse af farligt affald herunder medicin affald.
- Bekendtgørelse nr. 558 af 01.06.2011 om opbevaring mm. af døde produktionsdyr.
- Bekendtgørelse nr. 1611 af 10.12.2015 om indretning, etablering og drift af olietanke, rørsystemer og pipelines.
- Bekendtgørelse nr. 1723 af 17.12.2017 om forebyggelse og bekæmpelse af rotter.
- Bekendtgørelse nr. 906 af 24.06.2016 om påfyldning og vask m.v. af sprøjter til udbringning af plantebeskyttelsesmidler.

SIDE 15/58

- Øvrige relevante godkendelser/dispensationer/tilladelser i forhold til anden lovgivning som ex. Byggeloven, Planloven, Slambekendtgørelsen og lign. skal søges separat.

Ovenstående liste er ikke fuldstændig, men kun en opremsning af de regler, der erfaringsmæssigt hyppigst overses.

Guldborgsund Kommune
Center for Teknik & Miljø
18. oktober 2018

Mette Wolthers
Teknikumingeniør

Annette Bruun Hansen
Miljøtekniker

Udkkast

3 MILJØTEKNISK BESKRIVELSE OG VURDERING

3.1 GENERELLE FORHOLD

Godkendelsen omfatter landbrugsmæssige aktiviteter på ejendommen Våsenvej 1a ejet af Troels Skotte Frandsen, Vantorevej 53, 4880 Nysted. Til ejendommen er der tilknyttet en husdyrproduktion med CHR-nr. 94 759, og ejendommen drives af Landbrugsejendommen Sølyst ApS under CVR-nr. 2532 4706.

Under generelle forhold er der sat vilkår om, at bedriften skal indrettes og drives, som oplyst i ansøgningsmaterialet, den miljøtekniske beskrivelse og vurdering samt de stillede vilkår. Samtidig skal alle, der er ansat på bedriften være bekendt med vilkårene i godkendelsen.

Desuden er der stillet vilkår om, at Guldborgsund Kommune altid skal orienteres om ændringer i ejerforhold og/eller ændringer af driftsansvarlig samt ved ophør af husdyrproduktionen.

Begrundelsen for disse vilkår er, at kommunen hurtig skal kunne komme i kontakt med ejer og/eller driftsansvarlig i tilfælde af problemer på ejendommen. Samtidig skal der gennemføres vurdering af eventuelle behov for særlige tiltag i forbindelse med ophør af husdyrproduktionen.

Kommunes vurdering

Guldborgsund Kommune vurderer, at når de stillede vilkår overholdes, er der taget højde for forudsætningerne for denne godkendelse.

3.2 LOKALISERING OG PLANMÆSSIGE FORHOLD

3.2.1 **Afstandskrav og lokalisering**

Husdyrbrugets anlæg er placeret i landzonen. Nærmeste nabobeboelse uden landbrugspligt er Våsenvej 3a, som ligger ca. 150 meter mod øst for staldanlægget. Vantorevej 56 ca. 640 meter mod nord er nærmeste nabobeboelse uden landbrugspligt, som er at betragte som udgangspunkt for en samlet bebyggelse. Nærmeste byzoneområde er sommerhusområde ved Nysted, som ligger ca. 1.700 meter mod vest.

Nedenstående kort viser placeringen af omkringboende i forhold til husdyranlæggets placering.

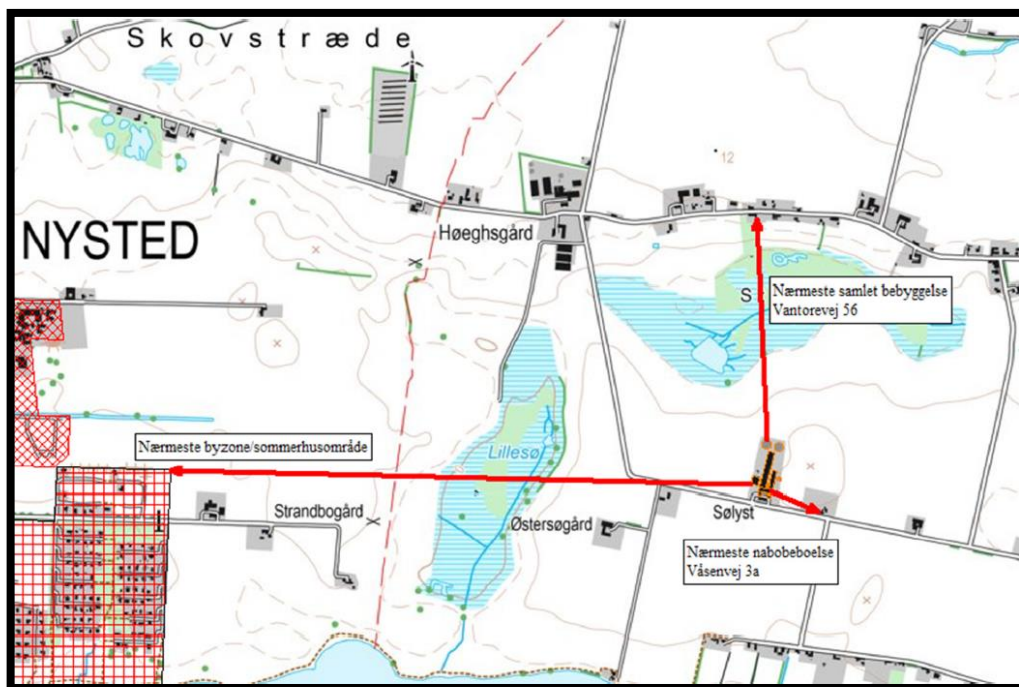

Kort 1. Beliggenhed i forhold til omkringboende.

Med denne miljøgodkendelse gennemføres der ingen ændring i staldanlæggene som medfører forøget forurening.

Anlæggets placering i forhold til afstandskrav jf. husdyrbruglovens kap. 2 (§ 6, § 7 og § 8) er angivet i nedenstående tabel. Afstandene er målt fra nærmeste punkt fra anlægget til områdetypen.

Tabel 1. Anlæggets placering ift. afstandskrav

	Afstand fra anlægget
Ikke almene vandforsyningsanlæg – <i>Krav 25 meter</i>	*
Almene vandforsyningsanlæg – <i>Krav 50 meter</i>	*
Vandløb (herunder dræn) og søer over 100 m ² – <i>Krav 15 meter</i>	*
Offentlig vej og privat fællesvej – <i>Krav 15 meter</i>	*
Levnedsmiddelvirksomhed – <i>Krav 25 meter</i>	*
Beboelse på samme ejendom – <i>Krav 15 meter</i>	*
Naboskel – <i>Krav 30 meter</i>	*
Nabobeboelse – <i>Krav 50 meter</i>	>150 meter
Eksisterende eller ifølge kommuneplanens rammedel, fremtidig byzone- eller sommerhusområde – <i>Krav 50 meter</i>	>1.000 meter

SIDE 18/58

Område i landzonen, der i lokalplan er udlagt til boligformål, blandet erhverv eller til offentlige formål med henblik på beboelse, institutioner, rekreative formål og lignende – <i>Krav 50 meter</i>	>1.000 meter
Kategori 1-natur – ammoniakfølsom naturtyper beliggende inden for internationale naturbeskyttelsesområder – <i>Krav 10 meter</i>	>1.000 meter
Kategori 2-natur – ammoniakfølsomme naturtyper, jf. stk. 2, beliggende uden for internationale naturbeskyttelsesområder – <i>Krav 10 meter</i>	>1.000 meter

* Der opføres ikke nye staldanlæg eller gennemføres ændringer/udvidelser i eksisterende, som medfører forøget forurening, i forbindelse med det ansøgte.

Alle gældende afstandskrav er overholdt.

Udformningen af ejendommens anlæg fremgår af nedenstående kort.



Kort 2. Oversigtskort over anlægget.

Kommunes vurdering

Guldborgsund Kommune vurderer at alle gældende afstandskrav jf. Kap. 2 i husdyrbrugloven er overholdt. Der er således ikke meddelt dispensationer i forhold til de generelle afstandskrav, eller opstillet specifikke vilkår i forbindelse hermed.

Guldborgsund Kommune vurderer, at der ikke vil forekomme væsentlige gener for omkringboende, ved overholdelse af de meddelte vilkår for lugt, støv, lys og støj, som følge af anlæggets placering og lokalisering i forhold til de generelle afstandskrav.

3.2.2 **Bygge-, beskyttelseslinjer og fredninger**

Anlægget er placeret således at alle krav mht. bygge-, beskyttelseslinjer og fredninger overholdes. Anlægget ligger desuden uden for fortidsmindelinjer, kirkebyggelinjer, kirkeomgivelser, sø- og å-beskyttelseslinjer, strandbeskyttelseslinjer, §3-beskyttede naturområder, §7-beskyttede naturområder, skovrejsningsområder, lavbundsarealer, og større uforstyrrede landskaber.

Da der med denne miljøgodkendelse ikke gennemføres bygningsmæssige ændringer vurderes det, at krav til bygge-, beskyttelseslinjer og fredninger overholdes.

Kystnærhedszone

I kommuneplanen retningslinjerne for kystnærhedszonen står bl.a.: " at i kystnærhedszonen må der kun inddrages nye arealer i byzone og planlægges for anlæg i landzone, såfremt der er en særlig planlægningsmæssig eller funktionel begrundelse for kystnær lokalisering".

Da der ikke sker ny byggeri i forbindelse med ændringen på Våsenvej 1a, vurderes det, at ændringen på Våsenvej 1a ikke har væsentlig indvirkning på kystnærhedszonen.

Kulturmiljø

Ejendommen ligger i kulturmiljøet: Landsby, Vantore.

Da der ikke foretages ny byggeri, vil ændringen på Våsenvej 1a ikke få indflydelse på kulturmiljøet og ikke ændre den kulturhistorisk værdi.

Kommunes vurdering

Guldborgsund Kommune vurderer, at alle bygge- og beskyttelseslinjer samt fredninger er overholdt. Produktionen vurderes derfor ikke at have væsentlig påvirkning på disse.

3.2.3 **Udformning af anlæg og placering i landskab**

Der sker ingen ny byggeri i forbindelse med denne miljøgodkendelse på Våsenvej 1a.

Zonestatus: Husdyrbruget er placeret i landzone.

Lokalplan: Der er ikke udarbejdet lokalplan for landzoneområdet.

Kommuneplan: Husdyrbruget er beliggende i jordbrugsområde med særlige naturværdier.

Området omkring anlægget er et åbent og relativt fladt landbrugslandskab med flere naturområder.

Anlægget fremtræder som en samlet enhed i landskabet, idet alle eksisterende bygningsanlæg er opført i tilknytning til hinanden. Således udgør ejendommens bebyggelses- og færdselsarealer en hensigtsmæssig enhed. Se bilag 1 "Situationsplan".

Der er ikke planlagt afskærmende beplantning omkring ejendommen, idet det vurderes, at anlæggets fremtræden i forhold til landskabet vil være uændret, da der ikke opføres nyt byggeri.

Der er etableret almindelige udendørs lyskilder. Desuden vil der være lys i staldene i perioder, men ikke lyskilder, der vurderes at påvirke omgivelserne væsentligt.

Kommunens vurdering

Guldborgsund Kommune vurderer, at de landskabelige hensyn varetages, da der ikke opføres nyt byggeri i forbindelse med projektet.

3.2.4 Landskabelige-, kulturhistoriske-, naturmæssige-, geologiske- og rekreative værdier

Landskabelige værdier

Husdyrbruget er placeret i landzonen i et område, som i kommuneplan 2017-2029 er udpeget som jordbrugsområde med særlige naturværdier. Størstedelen af disse områder består af jordbrug i almindelig drift, og er hovedsagligt forbeholdt jordbrugserhvervet. Driftsmæssigt nødvendige anlæg i relation til jordbrugserhvervet kan tillades. Disse skal dog tilpasses beskyttelsesniveauet mest muligt.

Der gennemføres ingen nybyggeri i forbindelse med denne miljøgodkendelse.

Landskabet omkring ejendommen er karakteriseret ved, at være relativt fladt med spredte læhegn og beplantninger, landbrugsejendomme, enkelte fritliggende huse og mindre samlet bebyggelser.

Kulturhistoriske værdier

Anlægget ligger som tidligere oplyst inden for kulturmiljøer Vantore. Kulturmiljøet vil dog ikke blive berørt, da der ikke sker nybyggeri.

Der er ingen beskyttede fortidsminder inden for en radius af 1.000 meter fra anlægget. Da anlægget derved ligger uden for beskyttelseszonen på 100 meter, vurderes det, at ingen fortidsminder ikke blive berørt af denne godkendelse.

Naturmæssige værdier

Husdyrbrugets anlæg ligger inden for jordbrugsområder med særlige naturværdier. Da der ikke sker nybyggeri er det vurderet at området ikke bliver berørt.

I kommuneplanen er de landskabselementer, der knytter sig til jordbrugsområder med særlige naturværdier, karakteriseret således:

- Den lange og landskabeligt meget varierede kyst, inklusive lavvandede marine områder.
- Skovene og randzoner omkring skovene, der oplevelsesmæssigt hænger sammen.
- Ådale, sø- og lavbundsområder, der udgør landskabelige helheder og rummer relativt store andele af naturområder.
- Markante morænelandskaber, f.eks. landskaber præget af dødis, åse eller lignende.

De naturelementer, der knytter sig til jordbrugsområder med særlige naturværdier, er:

- Arealer med beskyttet natur i henhold til naturbeskyttelseslovens § 3. Det er søer, vandhuller, moser, ferske enge, overdrev, heder, strandenge og vandløb.
- Naturfredede områder i henhold til kapitel 6 i naturbeskyttelsesloven.

- Områder, hvor der vurderes at være store muligheder for naturgenopretning, herunder områder der grænser op til og forbinder arealer med beskyttet natur.
- Nature 2000-områder på land med naturtyper, planter og dyr af international interesse.

Nærmeste område udpeget som økologisk forbindelse ligger længere en 2.000 meter mod nord.

Geologiske værdier

For geologisk interesseområder gælder bl.a., at inden for de arealer, som er udpeget til Nationale eller Regionale Geologiske Interesseområder, skal der tages særlige hensyn til geologien. Byggeri og anlægsarbejder, tekniske anlæg, skovrejsning, beplantning mv., som kan sløre landskabets dannelsesformer, skal søges udført på andre lokaliteter, og kan kun finde sted, hvis der ikke kan findes et alternativ.

Nærmeste Geologiske interesseområde ligger ca. 300 meter syd for anlægget. Da der ikke skal bygges i forbindelse med projektet, vurderes det, at det ansøgte projekt ikke vil have væsentlig indflydelse på de geologiske værdier i området.

Rekreative værdier

Ejendommen ligger uden for frilufts-, eller rekreative områder. Nærmeste område ligger ca. 950 meter mod vest (sommerhusområde ved Nysted).

Kommunens vurdering

Guldborgsund Kommune vurderer, at ændringen af husdyrproduktionen ikke vil ændre væsentligt på oplevelsen af landskabet i forhold til de nuværende forhold. Samtidig vurderes det, at det ikke vil have væsentlig indflydelse på udpegede kulturmiljøer eller hensyn til kulturhistoriske-, naturmæssige-, geologiske-, rekreative værdier herunder økologiske forbindelseslinjer og lignende regionale udpegninger.

Samlet vurderes det, at det konkrete projekt ikke har en væsentlig virkning for de ovennævnte områder og værdier, og at det ansøgte er uden væsentlig landskabelig og visuel betydning for omkringboende.

Der er tale om godkendelse af eksisterende produktion, så der ændres ikke ved jordbunden.

Dyrkning af arealer herunder jordarbejde m.m. varetages igennem de generelle regler. Det vurderes, at der er redegjort for projektets påvirkning af jordarealer og jordbund, og der henvises i øvrigt til afsnit 3.8 om miljøkonsekvensrapport/vurdering.

3.3 DYREHOLD, STALDANLÆG OG DRIFT

3.3.1 Produktionsomfang og staldindretning

Husdyrbrugets produktionsramme reguleres ud fra antal m² produktionsareal og m² overfladeareal på gødningslagrer, den såkaldte "stipladsmodel".

Denne model forudsætter, at lugt- og ammoniakemissionen vil være relativt konstant uanset produktionsforhold.

Ved vurdering af husdyrbrugets miljøbelastning beregnes emissionerne med udgangspunkt i de valgte typer af dyr, staldsystemer, gødningslagre samt eventuel anvendelse af miljøteknologier.

Ansøger har søgt om godkendelse af produktionsarealet med den fleksibilitet det giver med hensyn til antal producerede grise og størrelsen på grisene. Der er

ingen ændringer i bygningsmassen, og der inddrages ikke nyt produktionsareal. Da der er "god plads" i forhold til både naboer og natur, er der ikke foretaget opmåling af staldene. Der er regnet med en worst case situation.

Husdyrbruget drives konventionelt, og den ansøgte produktion i staldene er skitseret i nedenstående tabel. Det er disse dyretyper, staldsystemer og de anførte antal m² produktionsareal, der er forudsætning for ansøgningens lugt- og ammoniakberegninger.

Der er stillet vilkår om, at husdyrbruget indrettes og drives som angivet i tabel 2.

Der kan henvises til kort 2 og bilag 1 for skitsering af de enkelte staldafsnit på oversigtskort.

Tabel 2. Staldafsnit i de enkelte husdyranlæg.

Staldanlæg	Dyretype og staldsystem	Staldareal (m ²)	Produktionsareal (m ²)
Stald 1	Flexgruppe: Slagtesvin/smågrise Fulldrænet gulv (kummer under hele arealet)	1.168	850
Stald 2	Flexgruppe: Slagtesvin/smågrise Fulldrænet gulv (kummer under hele arealet)	369	210
Stald 3	Flexgruppe: Slagtesvin/smågrise Fulldrænet gulv (kummer under hele arealet)	324	230
Stald 4	Flexgruppe: Slagtesvin/smågrise Fulldrænet gulv (kummer under hele arealet)	369	210
Stald 5	Flexgruppe: Slagtesvin/smågrise Fulldrænet gulv (kummer under hele arealet)	597	410
I alt		2.827	1.910

Produktionsarealets størrelse og dyrevelfærdsreglerne afgør, hvor mange dyr der maksimalt må være i staldene. Dyrevelfærdsreglerne skal til enhver tid være overholdt.

Der skal jf. husdyrgodkendelsesbekendtgørelsen § 33, stk. 2 foretages en samlet vurdering af alle etableringer, udvidelser og ændringer af husdyrbruget foretaget inden for de seneste 8 år.

8 års driften er opgjort på baggrund af godkendelse meddelt i 2006.

Nudriften er opgjort med udgangspunkt i anmeldelse meddelt i 2014. Med anmeldelsen er der givet tilladelse til færre med større slagtesvin.

Der har ikke været foretaget ændringer i produktionsarealet siden godkendelsen i 2006. Der er derfor ingen forskel i ansøgt drift, nudrift og 8 års drift.

Fleksibilitet og udnyttelse

Der er søgt om fleksibilitet i staldanlæggene, således at der er mulighed for at skifte mellem slagtesvin og smågrise.

Med de nye regler i husdyrbrugloven godkendes produktionsarealet med de ansøgte dyre-/staldtyper. Der er således mulighed for at udnytte stalden mere eller mindre.

I henhold til beregningsmetoderne er ammoniakfordampningen og lugtemissionen styret af størrelsen af gødningsoverflader og ikke afhængig af antal kg dyr på stald på et givet tidspunkt. Der er derfor mulighed for fleksibilitet inden for det godkendte produktionsareal. Dog inden for de vilkårsfastsatte grænser. Der er således taget højde for en "worst case" situation i relation til ammoniak- og lugtemission.

Staldanlæggene kan med denne miljøgodkendelse udnyttes fuldt ud inden for de fastlagte vilkår og grænser jævnfør dyrevelfærdsreglerne.

Enhver ændring ud over det fastsatte i vilkår kræver fornyet godkendelse.

Der opstår først kontinuitetsbrud, hvis produktionen kommer under 50 % af den mulige produktion på mindre end 25 % af det samlede godkendte produktionsareal.

Fleksibilitet smågrise/slagtesvin

Ved produktion af smågrise og slagtesvin er der fleksibilitet i ind-/og udgangsvægte. Dog gælder det, at smågrise er betegnelse for grise op til 32 kg og slagtesvin er over 30 kg.

Kommunes vurdering

Guldborgsund Kommune vurderer, at der ved overholdelse af de stillede vilkår ikke vil være væsentlige virkninger på omgivelserne i relation til produktionsomfanget.

3.3.2 Overbrusning og rengøring

Der anvendes overbrusning i alle staldafsnittene. Overbrusningen skal benyttes efter forskriften i Lov om indendørs hold af smågrise, avls- og slagtesvin. I staldene bliver overbrusningen brugt til at styre dyrenes gødeadfærd, til nedkøling af dyrene i varme perioder og dermed renholdelse af stierne.

Ansøger redegør for, at der er stor opmærksomhed på at renholde stalde og omkringliggende arealer. Herved mindskes risikoen for uhygiejniske forhold. Staldene rengøres efter hvert hold grise.

Vandforbruget til rengøring af stalde minimeres ved at sætte staldene "i blød" og derefter vaske med højtryksrensere. Både iblødsætning og højtryksrensning er vandbesparende, og er at betegne som BAT (se senere afsnit omhandlende BAT). Ved udbrud af sygdomme kan det være nødvendigt at desinficere staldene med godkendte midler i forbindelse med rengøring.

Der er stillet vilkår om, at der til stadighed skal tilstræbes en god staldhygiejne. Herunder skal det sikres, at stier inklusive gulve holdes tørre og rene, samt at stalde, ventilations- og foderanlæg holdes rene. Dette er begrundet i, at beskidte

mekaniske anlæg kan medføre øget energiforbrug og eventuelt øgede lugtgener. God staldhygiejne vil være med til at forebygge eventuelle lugtgener og unødigt høj ammoniakfordampning. Til god staldhygiejne hører blandt andet, at stierne holdes rene og tørre. Samtidig forebygger renholdelse af område med foder, at skadedyr tiltrækkes og opformeres.

Ovenstående gælder også bedriftens udendørsarealer, som skal holdes ryddelige og renholdte.

Kommunens vurdering

Guldborgsund Kommune vurderer, at ved overholdelse af de stillede vilkår til renholdelse og god staldhygiejne vil anlægget ikke medføre væsentlige gener for omkringboende.

3.3.3 Ventilation

Der er mekanisk ventilation i alle staldene.

Ventilationsanlægget er tilknyttet et automatisk styreenhed, hvilke er med til at reducere energiforbruget til ventilation.

Ventilationsanlægget rengøres i hvert staldafsnit, når der foretages vask af staldafsnittet efter hvert hold af grise. Herved sikres det, at ventilationsanlægget altid holdes rent, således at der ikke ophobes støv og skidt i ventilationsanlægget. Dermed fungerer ventilationsanlægget altid optimalt.

Der er stillet vilkår om, at ventilationsanlægget, herunder vedligeholdes og efterses i henhold til producentens anvisninger samt, at luftafkast skal holdes rene. Anlægget skal rengøres mindst én gang årligt. Eftersyn og rengøring skal noteres i driftsjournal. Begrundelse herfor er, at det skal sikre den meste optimale ventilation og reducere energiforbruget.

Kommunes vurdering

Guldborgsund kommune vurderer, at der ved overholdelse af de stillede vilkår til driften af ventilationsanlægget, ikke vil være væsentlig påvirkning af omkringboende eller det omgivende miljø.

3.3.4 Fodring

Der anvendes fasefodring af dyrene, således at dyr i forskellige stadier tildeles forskellige foderblandinger. Dette sikrer, at de tildeles foder, hvor næringsstofferne er tilpasset netop deres størrelse og behov. Fasefodring inden for normerne for næringsstoffer medvirker til at undgå, at der overforsynes med råprotein og fosfor, som ellers vil udskilles via husdyrgødningen og belaste miljøet unødigt.

Foderet tilsættes fytase der betyder, at en større andel af fosforet i foderet gøres tilgængelig i grisenes fordøjelsessystem. Dermed udnyttes en større andel af fosforet i foderet, og der sker en mindre udskillelse af fosforet i husdyrgødningen.

På baggrund af "stipladsmodellens" forudsætninger for beregninger af emissioner af lugt og ammoniak er den ernæringsmæssige styring af ammoniakemissionen allerede indarbejdet i husdyrbrugloven.

Det er vurderet som værende BAT, at anvende en foderblandings-/foderstrategi der omfatter fasefodring, letfordøjeligt uorganisk fosfat og/eller fytase. Tilsætning af fytase betyder, at fosfor i foderet bliver mere tilgængeligt, og mindre udskilles i gødningen.

Formålet er, at begrænse risikoen for påvirkning af vandmiljøet ved udvaskning. Da der er tale om et IE-husdyrbrug med slagtesvin, er ovenstående krav om fytase mm. fastholdt i husdyrgodkendelsesbekendtgørelsens § 37, hvorfor der ikke er stillet vilkår herom.

Anvendelsen af fasefodring, letfordøjeligt uorganisk fosfat og/eller fytase skal kunne dokumenteres over for tilsynsmyndigheden. Dokumentationen skal opbevares i 5 år, og kunne forevises på forlangende i forbindelse med tilsyn eller lign.

Kommunens vurdering

Guldborgsund Kommune vurderer, at der i relation til opbevaring, håndtering og brug af foder ikke vil ske en væsentlig påvirkning af omgivelserne.

Det er vurderet, at husdyrbrugets foderblandings- og fodringsstrategi lever op til den standard, der er gældende for et IE-husdyrbrug.

Der er ikke fundet grundlag for at stille yderligere skærpede vilkår til opbevaring og håndtering af foder.

3.3.5 Energi- og vandforbrug

Energi

Energi anvendes primært til ventilation, lys, foderanlæg, opvarmning og rengøring.

Energiforbruget efter ændringen er baseret på ansøgers skøn.

Energiforbruget fremgår af nedenstående tabel.

Tabel 3. Energiforbrug

Type	Forbrug Nudrift	Forbrug Ansøgt drift
Elforbrug	180.000 KWh	180.000 KWh
Fyringsolie, stalde	2.500 Liter	2.500 Liter

Der er stillet vilkår om, at ventilatorer renholdes, drives og vedligeholdes således, at unødigt støj og energiforbrug undgås. De samme forhold gør sig gældende for foderanlæg og staldmekanik, som skal renholdes og serviceres således, at unødigt modstand forhindres og fejl udbedres.

For at holde øje med energiforbruget, er der stillet vilkår i afsnit omhandlende egenkontrol om, at energiforbruget skal følges. Ved afvigelser i de årlige opgørelser skal der gøres tiltag til at finde årsagen til et stigende forbrug. Efterfølgende skal der gennemføre tiltag for at reducere forbruget.

Med hensyn til hvilke energibesparende tiltag der gennemføres på ejendommen, henvises der til afsnit omhandlende BAT.

Kommunens vurdering

Guldborgsund Kommune vurderer, at energiforbruget er tidssvarende i forhold til bedriftens produktion. Ved overholdelse af de givne vilkår og gennemførelse af energibesparende foranstaltninger på ejendommen (se yderligere i afsnit om BAT) vurderes det, at produktionen ikke vil medføre en væsentlig påvirkning på omgivelserne.

Vand

Vand anvendes primært til drikkevand og til rengøring af stalde.

Vandforbruget fremgår af nedenstående tabel.

Tabel 4. Vandforbrug

Årligt forbrug i husdyrproduktionen	Nudrift (m ³)	Ansøgt drift (m ³)
Drikkevand (incl. spild)	7.300	7.300
Vaskevand, stalde	400	400
Vandforbrug i alt	7.700	7.700

Vandforbruget efter ændringen er baseret på ansøgers skøn.

Ejendommen anvender vand fra Vantore-Tågense vandværk.

Der er stillet vilkår om, at der via egenkontrol skal holdes øje med vandforbruget og drikkevandssystemet skal drives og vedligeholdes, således at unødigt spild undgås. Dette er begrundet i, at et øget vandforbrug i form af spild, kan have negativ indflydelse på opbevaringskapaciteten i gyllebeholder, og vil kunne påvirke grundvandsressourcen unødigt.

Med hensyn til hvilke vandbesparende tiltag der gennemføres på ejendommen, henvises der til afsnit omhandlende BAT.

Kommunens vurdering

Guldborgsund Kommune vurderer, at vandforbruget er på et fornuftigt leje i forhold til bedriftens produktion vurderet med udgangspunkt i normal. Ved overholdelse af de givne vilkår og gennemførelse af vandbesparende foranstaltninger på ejendommen (se yderligere i afsnit om BAT) vurderes det, at produktionen ikke vil medføre en væsentlig påvirkning på miljøet.

3.3.6 Spildevand, restvand, vaskevand og regnvand

Spildevand fra husdyrholdet omfatter vaskevand fra stalde og drikkevandsspild samt øvrigt vand fra vask af produkter som foderrekvisitter til husdyrholdet. Spildevandet føres til gyllebeholder.

Dette vand indgår i beregning af opbevaringskapaciteten på ejendommen sammen med husdyrgødningen. For kapacitetsberegningen henvises til afsnit 3.5.2 Spildevand overført til gyllebeholder udbringes sammen med husdyrgødningen på markerne.

Der er stillet vilkår om, at spildevand fra husdyrholdet skal føres til gyllebeholder eller anden godkendt opsamlingsbeholder. Dette er krævet for at undgå at vand fra vask af ovenstående kan flyde til kloaker eller strømme til andre u hensigtsmæssige steder, hvor det kan forårsage forurening eller uønskede påvirkninger af omgivelserne.

Der indgår ikke spildevand fra rensning af sprøjteudstyr og lign., da dette opbevares på anden ejendom, Vantorevej 53. Dette er fastholdt i vilkår om at der ikke må foretages vask af maskiner samt påfyldning og rensning af marksprøjte på ejendommen.

Tabel 5. Spildevand

Spildevandstype	Nudrift m ³ /år	Ansøgt drift m ³ /år	Afledes til
Rengøringsvand, drikkevandsspild mv.	400	400	Gyllebeholder
Vand fra vaskeplads	400	400	Gyllebeholder

Der gennemføres ikke nybyggeri, og derfor er der ikke taget stilling til evt. hydraulisk overbelastning af recipienter. Såfremt der senere konstateres hydraulisk overbelastning eller anden påvirkning af søer/vandløb grundet afledt overfladevand fra ejendommen, forbeholder Guldborgsund Kommune sig ret til senere, at kræve nærmere afklaring af overfladevand og evt. ændring af afledningsforhold.

Kommunens vurdering

Guldborgsund Kommune vurderer, at spildevand der er omfattet af husdyrgødningsbekendtgørelsen, kan håndteres i overensstemmelse med bekendtgørelsens regler. Ligeledes vurderes det, at den samlede håndtering af overfladevand m.m. sker på forsvarlig vis, således at der ikke sker væsentlig påvirkning af omgivelserne som følge heraf.

3.3.7 Affald

Da der er tale om et IE-husdyrbrug er der krav om, at ved driften af husdyrbruget skal produktionen og håndtering af affald foretages således, at den i størst mulig omfang følger prioriteringen nedenfor.

1. Affaldsforebyggelse.
2. Forberedelse med henblik på genbrug.
3. Genanvendelse.
4. Anden nyttiggørelse.
5. Bortskaffelse.

Nedestående redegørelse er opdelt på forskellige affaldsfraktioner.

Døde dyr

Døde dyr opbevares under kadaverkappe, der er placeret ved markvej på østsiden af staldanlægget. Døde dyr afhentes af DAKA.

Opbevaringspladsen kan ses på oversigtskortet på bilag 1.

Håndtering af døde dyr på ejendommen er omfattet af reglerne i bekendtgørelse om opbevaring m.m. af døde produktionsdyr². Reglerne sigter primært mod at undgå smitterisiko fra døde dyr gennem krav vedr. placering og indretning af afhentningspladser.

Det vurderes, at døde dyr kan opbevares og bortskaffes miljømæssigt forsvarligt. Der er ikke vurderet behov for at stille yderligere vilkår i relation til opbevaring og bortskaffelse.

Der gøres opmærksom på, at Fødevarestyrelsen er myndighed på området.

Olief- og kemikalieaffald

Der opbevares ikke spildolie, motorolie, akkumulatorer og lignende på ejendommen.

Der er ingen olieforbrug eller spildolie forbundet med produktionen på ejendommen.

Der opbevares inden kemikalier eller pesticider på ejendommen.

² Bekendtgørelse om opbevaring m.m. af døde produktionsdyr, nr. 558 af 01.06.2011

Al håndtering af maskiner herunder sprøjteudstyr foregår fra anden ejet ejendom, hvor kemikalier og kemikalierester opbevares. Der er tale om ejendommen Vantorevej 53.

Medicinrester og medicinaffald opbevares utilgængeligt for børn i lukkede beholdere. Medicinrester og medicinaffald bortskaffes via indsamlingsordning.

Der er stillet vilkår om, at korrekt bortskaffelse af ejendommens farlige affald (incl. veterinært affald) skal kunne dokumenteres f.eks. ved regninger fra godkendte transportører og/eller modtageanlæg. Dokumentationen skal opbevares i 5 år.

Fast affald

Brændbart affald i form af plastik, papir, pap og andet brandbart bliver opsamlet i containere, hvorfra det bortskaffes via godkendt affaldsmottager/-transportør.

Brændbart affald bør så vidt muligt sorteres, så mest muligt kan genbruges. F.eks. kan afdækningsplast, rene fraktioner af papir og pap med stor fordel udsorteres og afleveres til genbrug.

Da affald er et meget reguleret område, vurderer Guldborgsund Kommune, at det ikke er nødvendigt at sætte særskilte vilkår om de mest almindelige forekomne affaldstyper. I de generelle bemærkninger efter vilkårene er der således blandt andet henvist til kommunens regulativer, som alle borgere og virksomheder er forpligtiget til at overholde.

Øvrigt affald

Der er stillet vilkår om, at foderrester og lignende skal tilføres gyllebeholder eller alternativt opbevares på fast bund med overdækning. Vilkåret er stillet for at forhindre tiltrækning og opformering af skadedyr, samt mindske risikoen for lugtgener og forurening af området omkring anlægget.

Kommunens vurdering

Guldborgsund Kommune vurderer, at der på basis af overholdelse af givne vilkår og generelle regulativer ikke vil være problemer med hensyn til håndtering af affald fra ejendommen. Affaldsopbevaring, håndtering og bortskaffelse vurderes ikke at have væsentlig virkning på omgivelserne.

3.3.8 Råvarer og hjælpestoffer

Ikke relevant i denne miljøgodkendelse, se begrundelse i forrige afsnit.

Olie/dieselolie

Der er ikke oplag af olie og kemikalier på ejendommen som følge af, at maskiner håndteres fra anden ejet ejendom. Der er tale om ejendommen Vantorevej 53.

Der er en idendørs olietanke til opbevaring af fyringsolie på ejendommen. Olietanken er placeret på fast støbt bund uden afløb.

Pesticider/sprøjtemidler/kemikalier

Ikke relevant i denne miljøgodkendelse, se begrundelse i forrige afsnit.

Kommunens vurdering

Opbevaring af olie, brændstof og kemikalier skal ske, så der ikke er risiko for at forurene jord, vandmiljø eller grundvand. Guldborgsund Kommune vurderer, at der ved overholdelse af de generelle regler ikke vil være væsentlig risiko for forurening forårsaget af råvarer og hjælpestoffer.

Det henvises i øvrigt til afsnit 3.8 om miljøkonsekvensrapport/vurdering. Guldborgsund kommune vurderer, at der med sortering af affald med henblik på genbrug og overholdelse af kommunens affaldsregulativ er sikret, at den videre vej i affaldshierakiet vil blive bedst mulig i henhold til regler for IE-husdyrbrug. Samtidig vurderes det, at med de gældende regler er der ikke behov for udarbejdelse af basistilstandsrapport for farlige stoffer (stoffer og blandinger som defineret i artikel 3 i Europa-Parlamentets og Rådets forurening (EF) nr. 1272/2008 om klassificering, mærkning og emballering af stoffer og blandinger), som kan forurene jord og grundvand på husdyrbruget.

3.3.9 Driftsforstyrrelser og uheld

En væsentlig risiko for uheld eller driftsforstyrrelser kan opstå ved håndtering og opbevaring af gylle og olie.

Der er stillet vilkår om, anmeldelse af driftsuheld, hvor der opstår risiko for forurening af miljøet samt noteres i logbog.

Beskrivelse af risici

Ansøger har angivet følgende som mulige risici eller uheld, som kan medføre væsentlig forurening:

- Uheld med væltet gylletransport vil kunne foranledige forurening.

For at minimere risikoen for driftsforstyrrelser eller uheld eller eventuelle gener og forurening ved uheld træffes følgende forholdsregler jf. ansøger:

- Såfremt der skulle ske uheld ved afhentning af gylle ringes der til alarmcentralen og kommunens miljøvagt kontaktes.

Da Våsenvej 1 er et IE-husdyrbrug, skal kommunen jf. § 44 i husdyrgodkendelsesbekendtgørelsen, hvis der sker hændelser eller uheld, der berører miljøet mærkbart, foretage ændringer i vilkårene i godkendelsen som findes nødvendige for at begrænse konsekvenserne for miljøet eller forhindre yderligere hændelser eller uheld.

Ved miljøskade eller overhængende fare for miljøskade skal situationen håndteres efter reglerne i husdyrbruglovens kapitel 5a.

På baggrund af den skriftlige orientering vil der blive taget stilling til behovet for ændringer af miljøgodkendelsens vilkår.

3.3.10 Beredskabsplan

Der er for ejendommen udarbejdet en beredskabsplan, som beskriver, hvilke forholdsregler der skal tages ved brand, udslip af gylle samt andre uheld eller kritiske situationer. Se bilag 3.

Der er indsat vilkår om, at beredskabsplanen skal forefindes på ejendommen, således at den er synlig og der er let adgang til planen for bedriftens ansatte og andre der arbejder på bedriften.

Derudover er der sat vilkår om, at planen jævnligt (min. 1 gang årligt) gennemgås og justeres, hvis der er sket ændringer.

En beredskabsplan er ikke et decideret lovkrav, men det foreslås i MST's vejledning til husdyrbrugloven. Guldborgsund Kommune har vurderet, at det kan være en god ide at kræve udarbejdelse af en beredskabsplan i forbindelse med miljøgodkendelsen. I den forbindelse skal det pointeres, at der ikke forventes et stort værk. Beredskabsplanen er tænkt som en kort oversigt, som viser, at landmanden har gennemtænkt de mest sandsynlige former for uheld, og hvordan

der bør reageres i de forskellige scenarier. Udarbejdelsen af beredskabsplanen skal også være med til at gøre det helt klart, at tilsynsmyndigheden ALTID skal orienteres om forureninger. Samtidig skal myndigheden have mulighed for at vurdere, om der skal træffes forholdsregler for at sikre miljø mod yderligere skader som følge af forureningen.

Et væsentligt punkt i beredskabsplanen er således listen over hvem, der skal alarmes, hvornår og hvordan. Et andet væsentligt punkt er et oversigtskort, der viser placering af olietanke, kemikalieoplag, evt. gasflasker/trykbeholdere og afløbsforhold. Oversigtskortet skal hænge udendørs, gerne flere steder på bedriften til orientering for Lolland-Falsters Brandvæsen. Kortet skal sikre, at brandvæsenet kan træffe de rigtige beslutninger om evt. nedkøling af trykflasker, afspærring af kloakker, advarsel om giftig rør m.m., selv hvis der ikke er stedkendt personale på bedriften ved uheldet. Dette er yderligere uddybet i vilkår.

Kommunens vurdering

Guldborgsund Kommune vurderer, at udarbejdelse af beredskabsplan indeholdende nævnte elementer vil kunne bidrage til at sikre, at skader og forurening ved uheld og andet vil kunne minimeres.

Guldborgsund Kommune vurderer samlet set, at de beskrevne forholdsregler og tiltag i forbindelse med driftsforstyrrelser og uheld forholder sig til kritiske situationer.

Det er vurderet, at der er redegjort for sårbarheden i forhold til risici for større ulykker eller katastrofer. Der henvises i øvrigt til afsnit 3.8 om miljøkonsekvensrapport/vurdering.

3.3.11 Biaktiviteter

Der er ingen godkendelsespligtige biaktiviteter på ejendommen.

3.4 NABOPÅVIRKNING

3.4.1 Ammoniak og natur

Ammoniakemissionen (fordampningen) beregnes ud fra størrelsen (m²) af produktionsareal i stalde og overfladeareal på gødningslagre med udgangspunkt i typer af dyr og staldgulv.

Den samlede faktiske ammoniakemission fra anlægget (stald og lager) er i husdyrgodkendelse.dk beregnet til 4.870 kg NH₃-N pr. år.

Ved denne opgørelsen er der inddraget eventuelle effekter af valgte teknologier.

Udviklingen i ammoniakemissionen er vist nedenfor.

Tabel 6. Ammoniakemission (stald og lager)

	Samlet emission NH₃-N	Meremission NH₃-N
Ansøgt drift	4870 kg	0 kg (ift. nudrift)
Nudrift	4870 kg	
8 års drift	4870 kg	0 kg (ift. 8 års drift)

Beregningerne foretaget i husdyrgodkendelse.dk viser, at den ikke ske ændringer i det samlede emission fra anlægget i forhold til ansøgt, nudrift og 8 års drift.

I denne miljøgodkendelse gennemføres der ingen bygningsmæssige ændringer. På baggrund heraf er der ikke ændringer i produktionsareal i stalde eller overfladeareal på gødningsanlæg.

I ansøgningsmaterialet er det oplyst, at den faktiske ammoniakemission opnås på baggrund af de angivne dyretyper, staldsystemer og gødningslager, da der ikke er ændringer i forhold til nudrift.

Da der er tale om eksisterende anlæg uden ændringer, er der ikke stillet krav til indførsel af yderligere tiltag til reduktion af ammoniakemissionen.

Der er som tidligere nævnt stillet vilkår til de forudsætninger, der ligger til grund for beregningen af ammoniakfordampningen fra stalde og gødningslager (se afsnit 3.3.1).

Nedenstående afsnit beskriver forhold og vurderinger af ammoniakpåvirkning af følsom natur, og for yderligere uddybning kan der henvises til bilag 2 (Naturvurdering - § 16a miljøgodkendelse af landbrug, Våsenvej 1a, 4880 Nysted).

3.4.1.1 Ammoniak og natur

Ammoniakfølsom natur

Kategori 1-natur

Den totale ammoniakdeposition fra den ansøgte produktion er i det elektroniske ansøgningssystem beregnet til 0,0 kg NH₃-N/ha i alle naturområderne med kategori 1-natur.

Da den totale ammoniakdeposition fra det samlede ansøgte anlæg i kategori 1-naturområderne ligger under 0,2 kg NH₃-N/ha/år, er det ikke påkrævet at vurdere nærmere på eventuel kumulation med andre husdyrbrug, da det højeste beskyttelsesniveau er overholdt.

Kommunen vurderer, at den ansøgte drift af anlægget ikke vil påvirke kategori 1-naturen og dermed udpegningsgrundlaget i det pågældende habitatområde på en måde, der hindrer målopfyldelsen for habitatområdet. Endvidere kan det ikke på et konkret eksperimentelt videnskabeligt grundlag dokumenteres, at ammoniakpåvirkningen fra husdyrbruget vil medføre en påviselig biologisk ændring af naturområdet.

Kategori 2-natur

Den totale ammoniakdeposition fra den ansøgte produktion på Våsenvej 1a er i det elektroniske ansøgningssystem beregnet til 0,0 kg NH₃-N/ha i naturområdet. På denne baggrund vurderes det, at det samlede husdyrbrug ikke vil medføre en væsentlig påvirkning med ammoniak af det nærmeste kategori 2-natur område.

Kategori 3-natur

Den ansøgte produktion på Våsenvej 1a må ikke medføre, at tilstanden i kategori 3-naturtyperne påvirkes negativt. Dette kan undersøges ved at sammenholde

naturtypernes tålegrænse for kvælstof med den beregnede merdeposition med kvælstof fra det ansøgte dyrehold.

Da merdepositionen med kvælstof i den nærmeste kategori 3-natur er beregnet til mindre end 1,0 kg NH₃-N/ha, vurderes det, at der ikke sker en tilstandsændring i disse naturområder. Det vurderes derfor, at der ikke skal stilles vilkår i forhold til kategori 3-naturområderne.

Beskyttet natur, der ikke er kategori-natur.

Ferske enge, strandenge og næringsrige søer/vandhuller er naturtyper omfattet af naturbeskyttelseslovens § 3, men som ikke er kategori-natur. De nærmeste § 3-naturtyper er engene henholdsvis ved Lillesø - afstand til husdyrbruget på ca. 700 m, og ved Storesø - afstand ca. 200 m. Merdepositionen fra den ansøgte produktion er mindre end 1 kg NH₃-N/ha på engene. Det vurderes derfor, at den ansøgte produktion ikke vil medføre tilstandsændringer i nærliggende § 3-naturtyper, og at husdyrbruget kan drives på stedet uden at indebære en væsentlig virkning på miljøet, herunder i forhold til omgivelsernes sårbarhed og kvalitet, jf. husdyrlovens § 33 stk. 1 nr. 2.

3.4.1.2 Natura 2000-områder

Nærmeste Natura 2000-område i forhold til stald og lager på Våsenvej 1a er område nr. 173 Smålandsfarvandet nord for Lolland, Guldborgsund, Bøtø Nor og Hyllekrog-Rødsand, der på dette sted består af habitatområde 152 og fuglebeskyttelsesområde 83. Afstanden fra stald og lager ca. 450 m til Natura 2000-området, se kort 3.

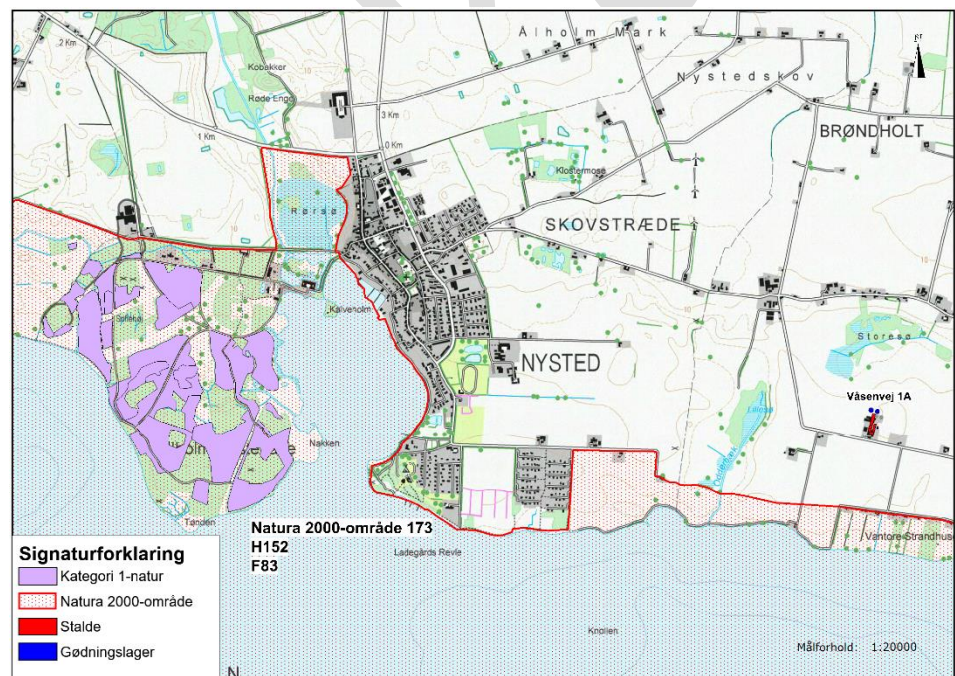

Kort 3. Beliggenheden af Våsenvej 1a i forhold til nærmeste kategori 1-natur.

Den totale deposition af ammoniak fra den ansøgte produktion er beregnet til 0,0 kg NH₃-N pr. år i strandengen. Dette sammenholdt med, at en strandeng er en forholdsvis robust naturtype betyder, at projektet på Våsenvej 1a ikke i sig selv påvirker nærmeste habitatnaturtype og dermed arter og naturtyper på

udpegningsgrundlaget for Natura 2000-området. De nærmeste ammoniakfølsomme habitatnaturtyper er beskrevet og vurderet i afsnit 3.4.1.1.

Samlet vurderes det, at bevaringsstatus for arter og naturtyper på udpegningsgrundlaget for Natura 2000-område 173 ikke vil blive negativt påvirket, og dermed at det ansøgte projekt hverken alene eller sammen med andre planer og projekter i området vil påvirke Natura 2000-området væsentligt.

3.4.1.3 Bilag IV-arter og andre sjældne og/eller beskyttelseskrævende arter

Bilag IV-padderne kan blive påvirket ved, at deres yngle- og rastesteder kan ændres som følge af merdeposition med kvælstof fra stald og lager. Da den beregnede merdeposition er mindre end 1,0 kg NH₃-N/år medfører det ikke ændringer i naturtyperne. Kommunen vurderer derfor, at de potentielle yngle- og rastesteder for bilag IV-padder ikke bliver beskadiget eller ødelagt ved gennemførelse af det ansøgte projekt.

Ved projektet sker der ikke nedrivning af bygninger, rydning af store træer eller lignende aktiviteter, der kan påvirke yngle- og rastesteder for flagermus. Det vurderes på denne baggrund, at projektet kan gennemføres uden at beskadige eller ødelægge yngle- og rasteområder for arter af flagermus.

3.4.2 Lugt

Den primære kilde til lugt fra husdyrhold er staldventilation, og vurderinger af lugt i forhold til omkringboende vurderes udelukkende ud fra staldanlæg til dyrehold. Lugtgener fra opbevaringsanlæg og ved udbringning af husdyrgødning indgår ikke i lugtberegningerne, og håndteres og derfor primært ved generelle afstandsregler og regler i husdyrgødningsbekendtgørelsen. Ved efterlevelse af regler i denne bekendtgørelse vil der normal ikke forventes væsentlige lugtgener fra aktiviteter vedrørende gødningshåndtering og opbevaring.

I husdyrbrugloven er der indbygget et beskyttelsesniveau for lugt i forhold til forskellige typer beboelse.

Lugtemissionen beregnes med udgangspunkt i forhold som: dyretype, staldtype og m² produktionsareal. Derfor er der stillet vilkår om, hvilke dyretyper, staldsystemer og omfanget af m² produktionsareal, der må være i de enkelte husdyranlæg på husdyrbruget.

Udbredelse af lugten i nærområdet afhænger desuden af staldanlæggets geografiske placering. De nævnte parametre indgår alle i de gennemførte beregninger og der af følgende vurderinger.

I husdyrbrugloven beskrives lugtgenekriterierne som den maksimale, miljømæssige acceptable lugtgenebelastning fra en given kilde ved det pågældende områdetype.

Der er beregnet geneafstande, som angiver krævede minimumsafstande fra forskellige beboelsestyper/områder til staldene, før lugten vurderes som værende væsentlig. Lugten kan uden for disse afstande være registrerbar men vurderes ikke væsentlig genegivende.

De beregnede geneafstande er angivet nedenfor i forhold til de aktuelle afstande.

Tabel 7. Lugtberegninger

Beboelse/områdetype	Beregnet geneafstand meter	Vægtet gennemsnitsafstand* meter	Genekriterie overholdt
Enkelt bolig Våsenvej 3A	182	187	Ja
Samlet bebyggelse Vantorevej 56	582	750,6	Ja
Byzone-/sommerhusområde m.v. Nysted	642,2	1.758,2	Ja

* De aktuelle lugtafstande er målt med udgangspunkt i et beregnet lugtcentrum fra hvert staldafsnit for sig.

Beregningerne foretaget i husdyrgodkendelse.dk viser, at lugtgeneafstandene er overholdt, idet afstanden til henholdsvis byzone-/sommerhusområde samlet bebyggelse og enkeltbolig er større end de beregnede geneafstande. Geneafstande er angivet ud fra den "ny lugtvurderingsmodel" som først begrænsende model i ansøgningssystemet.

Der gøres opmærksom på at geneafstanden er angivet i forhold til et vurderet lugtcentrum for en eller flere af staldene og til kanten af nærmeste bolig/boligområde. Til denne beregning har systemet lavet et vægtet lugtbidrag fra de enkelte stalde. Derfor kan den aktuelle afstand til de forskellige områder godt være kortere end den beregnede geneafstand uden, at lugtgenekriterierne er overskredet.

Konsekvensområdet for ejendommens lugtafgivelse er beregnet til 634 meter ud fra ny lugtvurderingsmodel. Konsekvensområdet er defineret som det område, inden for hvilket lugten fra husdyrbruget kan konstateres – uden at den af den grund vurderes at være til gene for omkringboende.

Kumulation af lugt

I den samlede vurdering af lugtgener fra et husdyrbrug skal påvirkningen fra eventuelle andre husdyrbrug med mere end 750 kg NH₃-N pr. år inddrages. Der skal således tages højde for en kumulativ effekt, hvis andre husdyrbrug medfører lugtgener i samme punkt som det ansøgte staldanlæg. De beregnede geneafstande skærpes, hvis der ligger andre husdyrbrug indenfor 300 meter fra byzone-/sommerhusområde, samlet bebyggelse/visse lokalplaner eller tættere end 100 meter på en enkeltbolig.

Staldanlægget på Våsenvej 1a ligger uden for grænserne til enkelt bolig og byzone.

Men der er kumulation med to andre bedrifter til samlet bebyggelse, herved øges geneafstanden med 20 %. Jf. it-ansøgningsystemet overholder det ansøgte den korrigeret geneafstand på 582 meter.

Anvendt teknologi/teknik til reduktion af lugt

På ejendommen anvendes hyppig gylleudslusning som virkemiddel mod lugt i staldsektioner til slagtesvin med fulddrænede gulve. Hyppig udslusning er optaget på Miljøstyrelsens Teknologiliste med en reducerende effekt på lugt på 20 %. Det vil sige, at man ved hyppig udslusning – min. én gang ugentligt imod normalt f.eks. hver 6. uge, kan reducere udledningen af lugt fra stalden med 20 %. Dette virkemiddel er anvendt i ansøgningen for at reducere lugten.

For at fastholde forudsætningen for godkendelsen er dette fastholdt i vilkår både hvad angår hyppighed af udslusning og dokumentation derfor.

Desuden er der stillet vilkår om at udslusningen skal foretages i tidsrummet mellem kl. 8 og 16 på hverdage. Udslusningen må ikke foretages på lørdage eller søn- og helligedage. Vilkåret er stillet for at begrænse eventuelle lugtgener.

Generelt i forhold til lugt

Lugtemissionen fra husdyrbruget er meget afhængig af, hvordan landbruget drives. Der er stillet en række vilkår, der skal mindske risikoen for lugtgener. De stillede vilkår om god staldhygiejne og renholdelse af ejendommen, er således en del af indsatsen for at begrænse lugten fra ejendommen.

Lugt fra gyllebeholdere og andre gødningslagre indgår ikke i lugtberegningerne, men disse kan bidrage med betydelige lugtgener ved uhensigtsmæssig drift. Der er derfor sat en række vilkår, som blandt andet skal medvirke til en hensigtsmæssig drift, og dermed mindske risikoen for lugtgener fra gyllebeholdere.

Der er stillet vilkår om, at der ved væsentlige lugtgener, som ikke er forudset ved udarbejdelse af denne miljøgodkendelse, kan kommunen kræve en undersøgelse af, hvordan disse kan begrænses. Udgifterne til en sådan undersøgelse påhviler ejeren af bedriften.

Derudover er der stillet vilkår om, ved flere lugtgener end forventet skal der udarbejdes en handlingsplan for nedbringelse af lugten og der skal gennemføres afhjælpende foranstaltninger. Planen skal godkendes af Guldborgsund Kommune.

Der er sat vilkår om, at omrøring af gyllen skal minimeres, og at omrøring af gylle først må ske umiddelbart før udkørsel. Yderligere skal omrøringen koncentreres over så kort tid som muligt, og flydelaget skal reetableres hurtigst muligt efter omrøring. Ved udbringning flere dage i træk skal flydelaget etableres efter sidste udbringningsdag. Begrundelse for dette vilkår er, at der hovedsagligt vil komme lugtemission fra en gyllebeholder, når der omrøres eller pumpes gylle derfra.

For gyllebeholdere med naturligt flydelag er der lovkrav om en logbog over flydelagets tilstand. Flydelaget skal min. 1 gang om måneden kontrolleres og resultatet af kontrollen skal noteres. Evt. udbedringer af flydelaget, samt omrøring og pumpning af gylle skal ligeledes noteres i logbogen.

Der er endvidere indsat mulighed for, at der ved væsentlige lugtgener kan kræves undersøgelse af, hvordan disse kan begrænses, hvis kommunen vurderer, at dette er påkrævet.

Kommunens vurdering

Guldborgsund Kommune vurderer, at lovens minimumskrav til afstand til nærmeste beboelse, samlet bebyggelse samt byzone og sommerhusområde er overholdt ved brug af hyppig gylleudslusning. Kommunen vurderer derfor, at lugt fra staldene ikke vil give anledning til væsentlige gener for naboer.

Der kan naturligvis forekomme lugt i forbindelse med omrøring og udbringning af gylle. Ved overholdelse af de fastsatte vilkår, er det Guldborgsund Kommunes vurdering, at omkringboende ikke vil blive væsentlig generet af lugt fra ejendommen.

Det vurderes, at der er redegjort for projektets påvirkning af menneskers sundhed og luft, i det omfang som husdyrbrugloven omfatter. Se i øvrigt afsnit 3.8 om miljøkonsekvensrapport-/vurdering.

3.4.3 Fluer og skadedyr

Generel bekæmpelse af skadedyr foregår igennem forebyggelse, det vil sige ved regelmæssigt oprydning og renholdelse. Ved at renholde og rydde op især i stalde

og omkring foder- og gødningslagre forebygges forhold, der tiltrækker skadedyr, og hvor disse har gode betingelser for formering.

Ansøgers har beskrevet, at der lægges vægt på en hurtig og effektiv bekæmpelse af skadedyr ved konstatering af deres tilstedeværelse. Forekomst af skadedyr forebygges blandt andet ved daglig oprydning og fjernelse af gødning og foderrester. Al bekæmpelse af skadedyr sker i henhold til retningslinjerne fra Skadedyrlaboratoriet, Aarhus Universitet.

Der er stillet vilkår om effektiv fluebekæmpelse, som minimum i overensstemmelse med retningslinjer fra Aarhus Universitet, Institut for Agroøkologi. Retningslinjerne giver frit valg mellem biologisk bekæmpelse med rovfluer og snyltehvepse eller kemiske bekæmpelsesmidler. Ud fra et renere teknologispunkt er biologisk bekæmpelse at foretrække, men effekten af den biologiske bekæmpelse er meget afhængig af staldtypen. P.t. er der ikke belæg for at sige at biologisk bekæmpelse er BAT. Der er derfor sat krav til effekten og det er op til den driftsansvarlige at vælge metoden.

Der er stillet vilkår om, at der skal gennemføres en effektiv rottebekæmpelse. Rottebekæmpelsen består dels af en egentlig bekæmpelse af rotter, hovedsagligt ved udlægning af gift og dels ved opretholdes af god orden og hygiejne, således at rotternes leveduligheder reduceres. Rottebekæmpelsen skal ske i overensstemmelse med rottebekendtgørelsen³ samt retningslinjerne fra Naturstyrelsen og Aarhus Universitet, Institut for Agroøkologi. Bekæmpelse skal gennemføres af autoriseret firma eller gennem den kommunale ordning. Jf. ovennævnte bekendtgørelse kan rottebekæmpelse udføres af bedriftens ejer efter korrekt uddannelse og opnåelse af autorisation.

Kommunens vurdering

Guldborgsund Kommune vurderer, at der generelt i forbindelse med dyrehold kan forekomme gener fra skadedyr (fluer, mus og rotter), som skal afhjælpes. Det vurderes, at ejendommens skadedyrsbekæmpelse er tilfredsstillende til at imødegå unødige gener.

3.4.4 Transport

Arbejds kørsel til og fra husdyrproduktionen sker via Våsenvej. Der er etableret indkørsel til husdyrbruget vest for staldanlægget. Langt hovedparten af trafikken til og fra ejendommen foretages af denne tilkørsel, for at reducere gener for beboer på ejendommen.

Det er primært ejendommens adgangsveje der kan reguleres. Der er i husdyrbrugloven ikke hjemmel til at fastsætte vilkår for transporten på offentlig vej samt spørgsmål vedr. belastning af det lokale vejnet. Færdsel på offentlig vej reguleres færdselsloven og håndhæves af politiet.

Hovedparten af transporterne er sæsonbetinget med udkørsel af husdyrgødning i forår og efterår og tilkørsel af korn ved høst. Disse transporter kan kun i begrænset omfang planlægges, idet de skal foregå, når vejret tilsiger det.

De øvrige transporter er derimod jævnt fordelt over året og har et omfang, der ikke forventes at medføre væsentlige gener.

En del af disse transporter kan planlægges, men en del er bestemt af transportøren og ikke af ansøger.

³ Bekendtgørelse om forebyggelse og bekæmpelse af rotter, nr. 1723 af 17.12.2017

Transporter kan være en væsentlig kilde til støj og mulige gener for omkringboende.

For at mindske risikoen for gener i forbindelse med transport med tung trafik, er der sat vilkår om, at disse skal foregå ved hensynsfuld kørsel og så vidt muligt planlægges til hverdage mellem kl. 7.00 og 18.00.

Nedenstående tabel viser en oversigt over omfanget af transport angivet af ansøger som retningsgivende:

Tabel 8. Transporter

Transporter	Nudrift (antal/år)	Ansøgt drift (antal/år)
Levering af grise	26	26
Afhentning af grise	52	52
Afhentning af døde dyr	52	52
Soya, mineraler mm.	20	20
Korn (kornsiloe)	150	150
37 t til biogas pr. læs	175	175
Gylletransporter ved udbringning (traktor)	150	150
Gylletransporter ved udbringning (lastbil)	60	60
Diverse transport (brændstof, renovation mm.)	26	26
I alt	711	711

I forhold til den nuværende drift på ejendommen forventes der ikke øget antal transport.

Kommunens vurdering

Guldborgsund Kommune vurderer, at omfanget af transport ikke afviger fra, hvad der må betragtes som forventeligt i område udpeget til jordbrugsformål i landzonen.

Der er vurderet, at de angivne transportveje til og fra ejendommen er hensigtsmæssige, og at transporterne ikke vil være til væsentlig gene for omkringboende. Der er ikke vurderet grundlag for at stille vilkår vedrørende transport til og fra ejendommen.

Støj og rystelser i forbindelse med transport vil dog altid være afhængig af, i hvilke omfang landmanden forstår at vise hensyn. Det vil sige måden der køres på og tidspunktet.

3.4.5 Støj fra anlæg og maskiner

Støj fra staldanlægget kan deles i to, dels periodisk støj f.eks. fra pumpning af gylle, blanding/transport af foder, levering/afhentning af dyr og udbringning af husdyrgødning og dels støj af mere vedvarende karakter fra dyrene, ventilationsanlæg og korntørring.

I modsætning til fluer, støv og lignende er der helt klare retningslinjer for måling af støj og dermed for fastsættelse af grænseværdier for, hvornår en gene er væsentlig eller uvæsentlig. Grænseværdierne skal ikke overholdes på landbrugsarealer, men i skel til nabobeboelsernes opholdsarealer.

Grænseværdierne for forskellige områdetyper fremgår af vejledning fra Miljøstyrelsen nr. 5/1984 Ekstern støj fra virksomheder.

Ved naboerne rundt om husdyrbrug er det normal praksis, at der skal fastsættes støjgrænser svarende til områdetype 3: Områder for blandet bolig- og erhvervsbebyggelse, centerområder (bykerne).

Ved vurdering af om anlægget vil kunne overholde støjgrænserne, er der taget hensyn til anlæggets placering og afstande til naboer.

Ansøger har oplyst, at støjkluder fra ejendommen kan forekomme fra følgende kilder:

- Staldanlæg (fodringsanlæg, vakuumpumper, kompressorer mm.) og ventilationsanlæg.
- Interne og eksterne transportere.
- Ind- og udlevering af grise.
- Levering af foder/korn.

Ansøger har desuden oplyst, at i det omfang det er muligt, vil alle støjende aktiviteter blive lagt inden for normal arbejdstid, som ansøger definerer som tidsrummet 06.00-18.00. Dog kan der forekomme afvigelser i forbindelse med levering og afhentning af grise, der kan forekomme på alle tider af døgnet. Der kan også komme afvigelser i forbindelse med udbringning af husdyrgødning, der i et begrænset antal dage om året kan forekomme på alle tider af døgnet.

Ansøger har beskrevet følgende tiltag foretage for at mindste støjgener:

- Ventilationsanlægget vil være i konstant drift, men støjen herfra vil være lav. Der er installeret ventilatormotorer med et lavt støjniveau. Ventilationsanlægget serviceres og vedligeholdes, hvilke er medvirkende til, at støjen herfra er minimal.
- Levering af korn til kornsiloen (bygning S1) sker med tippevogn i korngrav, hvorefter det snegles til kornsiloen. Der er dermed ingen støjende aktivitet i forbindelse med levering af korn.
- Soyaskrå og mineraler indblæses til fodercentralen i bygning 7. Når der indblæses foder holder lastbilen imellem bygning 3 og 6. Indblæsningen har en varighed på ca.30 min. Og forekommer i dagtimerne i hverdagene. Stedet med indblæsning ligger afskærmet i forhold til nærmeste nabobeboelse, da der er bygninger imellem indblæsningsstedet og nabobeboelsen.
- Staldanlægget er et moderne anlæg og motorer fra fodringsanlæg, vakuumpumper, kompressorer mm. er placeret indendørs, hvorfor støj herfra er minimal.
- Det forventes ikke, at transportere vil give anledning til væsentlige støjgener, da der er relativt langt til nabobeboelser, og da der er gode til- og frakørselsveje til ejendommen. Det forventes, at omkring 10-20 % af transporterne vil ligge uden for tidsrummet 07.00-18.00.



Nr.	Anlæg	Produktionsareal/produktion	Beskrivelse
1	Svinestald	850 m ² (Fleksgruppe: slagtesvin/smågrise)	Fulldrænet gulv
2	Svinestald	210 m ² (Fleksgruppe: slagtesvin/smågrise)	Fulldrænet gulv
3	Svinestald	230 m ² (Fleksgruppe: slagtesvin/smågrise)	Fulldrænet gulv
4	Svinestald	210 m ² (Fleksgruppe: slagtesvin/smågrise)	Fulldrænet gulv
5	Svinestald	410 m ² (Fleksgruppe: slagtesvin/smågrise)	Fulldrænet gulv
6	Lade		
7	Lade	Fodercentral	
8	Mandskabsrum		
9	Depot		
G1	Gyllebeholder	600 m ² overfladeareal (2.556 m ³)	Naturligt flydelag (snittet halm)
G2	Gyllebeholder	508 m ² overfladeareal (2.000 m ³)	Naturligt flydelag (snittet halm)
G3	Gyllebeholder	85 m ² overfladeareal (230 m ³)	Naturligt flydelag (dannes selv)
S1	Kornsilo	1 kornsilo på 3.000 ton	
S2-S3	Fodersiloer	fodersiloer á hver 25 kbm (bruges p.t. ikke)	
K	Korngrav		Korn tippes af i korngrav
D	Døde dyr		Afhentes af DAKA

Kort 4: Oversigtskort

Det vurderes, at alle grænser for tilladelig støj (alm. og lavfrekvent) samt rystelser fra anlægget vil kunne overholdes, og der vil kun i meget få tilfælde opstå væsentlige støjgene fra transporterne.

Der er indsat vilkår om maksimalt tilladelig støj og vilkår om, at der kan kræves udført støjmåling og/eller -beregning. Kontrol af støjen vil kun komme på tale, hvis der opstår begrundet mistanke om, at de fastsatte maksimale støjgrænser er overtrådt.

Miljøgodkendelsen omfatter kun de støjende aktiviteter, der er direkte knyttet til husdyrproduktionen. Dvs. at markdriften ikke indgår i en evt. støjmåling/-beregning, kørsel på offentlig vej indgår heller ikke. Derimod indgår kørsel med gylle, foder o.l. inde på selve husdyrbruget.

Kommunens vurdering

Guldborgsund Kommune vurderer på baggrund af afstande til omkringboende og overholdelse af de stillede vilkår, at støjen fra anlægget vil kunne overholde Miljøstyrelsens retningslinjer.

Vibrationer og lavfrekvent støj vurderes at være af et omfang, der ikke vil være til væsentlig gene for naboer.

På baggrund heraf vurderer kommunen, at støj fra ejendommen ikke forventes at give anledning til væsentlige støjgener for de omkringboende.

3.4.6 Støv fra anlæg og maskiner

Støv forekommer primært i forbindelse med håndtering af halm og foder samt kørsel med traktor og maskiner.

Desuden vil der i tørre perioder kunne forekomme støvgener på grusveje.

Ved fornuftig håndtering af halm og foder og hensynsfuld kørsel forventes der ikke at være væsentlige støvpåvirkninger uden for ejendommen.

Der vil være støv fra dyrene, normalt dog ikke i et omfang, så det opleves uden for staldene. Foderhåndtering foregår indendørs. Støvet minimeres desuden som følge af omhyggelig management.

Støvgener vil kunne forventes i kortere perioder under høstarbejdet.

Der er sat vilkår om, at driften af anlægget ikke må medføre støvgener uden for ejendommens areal. Det er Guldborgsund Kommune, som i givet fald afgør om eventuelle gener er væsentlige eller ej.

Kommunens vurdering

Guldborgsund Kommune vurderer, at der ikke vil være væsentlige støvgener for omkringboende ud over det forventelige i landzonen. Ved denne vurdering er der taget hensyn til afstanden til omkringboende. Dog henvises til god landmandspraksis. Al transport til og fra ejendommen skal, for at begrænse støvgener, foregå ved hensynsfuld kørsel. Samtidig skal alle aktiviteter på ejendommen planlægges, herunder også levering og udkørsel, således at omgivelserne påvirkes mindst muligt.

3.4.7 Lys

Lys i staldene vil primært være tændt i tidsrummet kl. 06.00 til 20.00

Der er ingen kraftige udendørsbelysning. Der sidder orienteringslys over indgangsdøren til staldene.

Det vurderes derfor, at der ikke er lysgener som følge af driften på husdyrbruget.

Der er indsat vilkår om, at det ved indretning og drift af husdyrbruget skal sikres, at naboer ikke generes af lys fra vinduer, porte, køretøjer og lignende.

Kommunens vurdering

Guldborgsund Kommune vurderer, at belysningen ikke vil give anledning til væsentlige problemer eller gener for omkringboende, trafikanter eller landskabelige hensyn. Der er ved denne vurdering taget hensyn til afstand til omkringboende.

3.5 GØDNINGSPRODUKTION OG -HÅNDBLING

3.5.1 Gødningstyper og mængder

Gødningsproduktionen på husdyrbruget er beregnet ud fra normtal fra Århus Universitet, og består af gylle.

Mængden af den producerede gødning er estimeret i nedenstående tabel. Der er taget udgangspunkt i en forventet maksimal produktion på det angivne produktionsareal.

Tabel 9. Produceret husdyrgødning

Dyretype	Antal	Gødningstype	Normtal (m ³ /dyr)	Gylle (m ³ /dyr)
Slagtesvin (31-110 kg)	10.000	Gylle	0,54	5.400

Gylle er angivet i m³, og det antages, at 1 m³ gylle svarer til 1 ton.

Beregningerne er gennemført med udgangspunkt i de forskellige dyretyper og staldsystemer på baggrund af en "worst-case" betragtning.

Med indførelse af stipladsmodellen fastsættes ammoniakemissionen fra anlæggets gødningslagre med udgangspunkt i overfladearealerne.

For at sikre at beregningsforudsætningerne for ammoniak fra stalde og lagre fastholdes, er der stillet vilkår om, at stalde og gødningslagre indrettes og drives som angivet.

Ønskede fysiske ændringer i gødningslagre skal forelægges Guldborgsund kommune til vurdering for eventuel godkendelsespligt inden ændringerne foretages.

Kommunes vurdering

Guldborgsund Kommune vurderer, at overholdelse af de givne vilkår medvirker til, at forudsætningerne, som ligger til grund for miljøgodkendelsen holder.

3.5.2 Flydende husdyrgødning, opbevaring

Der er gylleproduktion i samtlige staldanlæg, og gyllen ledes via forbeholdere til gyllebeholdere.

Nedenstående tabel viser en oversigt over beholdere til flydende husdyrgødning på ejendommen:

Tabel 10. Opbevaring af flydende husdyrgødning

Lageranlæg	Overfladeareal, m ²	Overdækning	Volumen m ³	Bygge-/kontrol år
Gyllebeholder (G1)	600	Flydelag	2.556	2018
Gyllebeholder (G2)	508	Flydelag	2.000	2018
Gyllebeholder (G3)	85	Flydelag	230	2009
I alt	1.193		4.786	

Der er stillet vilkår om et maksimalt samlet overfladeareal på gyllebeholdere svarende til 1.193 m², da dette indgår som forudsætning for beregning af ammoniakemissionen fra anlægget.

Gyllealarmer, beholderbarrierer og terrænændringer

Gyllebeholdere ligger ikke i et risikoområde dvs., at terrænet skrånede ikke ned mod vandløb eller søer. Desuden ligger beholdere længere væk end 100 m fra

vandløb og søer. Dette betyder, at beliggenheden af beholderen ikke udløser krav om etablering af alarmsystem eller andre foranstaltninger.

Opbevaringskapacitet

Den årlige produktion af flydende husdyrgødning er beregnet til ca. 5.400 m³. Denne mængde inkluderer rengøringsvand og drikkevandsspild fra staldene.

Der skal opbevares overfladevand fra befæstede arealer (inkl. vaskeplads m.v.) på samlet 400 m².

Ifølge ansøgningsmaterialet er der en samlet opbevaringskapacitet for ejendommen på 4.786 m³, hvilket svarer til 9,9 måneders opbevaring.

Husdyrgødningsbekendtgørelsens anbefaling om tilstrækkelig opbevaringskapacitet svarer til 9 måneders tilførsel. Retningslinjerne er således overholdt, og kommunen vurderer at gødningen vil kunne opbevares forsvarligt og uden risiko for overløb.

Der er fastsat vilkår om, at der på ejendommen som minimum skal være en opbevaringskapacitet svarende til 9 måneder. Begrundelsen for dette vilkår er, at anbefalingerne jf. husdyrgødningsbekendtgørelsen kun er vejledende og ikke et krav. Da opbevaringskapaciteten er afgørende for sikkerhed i forbindelse med opbevaring af gødning og medvirkende til at sikre mulighed for hensigtsmæssig udbringning af husdyrgødningen, er det fastholdt i vilkår.

Håndtering af gylle

For at sikre, at der kan ske en forsvarlig overpumpning af gylle til og fra gyllebeholder, samt til gyllevogn, er der sat vilkår om, at der skal benyttes gyllevogne med egen påmonteret pumpe med returløb.

Alternativt skal der være læsseplads ved gyllebeholderne. Evt. læsseplads skal udføres i henhold til Landbrugets Byggeblad for læsseplads for gyllevogne GR-nr. 103.11-2 fra juli 1987. Afløbet/pumpebrønden skal være dimensioneret således, at også et større spild kan opsamles, hvilke der er stillet vilkår om. For at sikre, at læssepladsens opsamlingskapacitet ikke er opbrugt af regnvand, er der ligeledes vilkår om, at pumpebassinet tømmes for regnvand før der foretages overpumpning af gylle. Læssepladsen skal renses ved arbejdsdagens ophør de dage, hvor der afhentes gylle. Rensningen skal være så grundig, at regnvand, der falder på pladsen ikke forurenes med gylle, men frit kan løbe ud over kanten og sive ned.

For at minimere risikoen for udslip af gylle i forbindelse med pumpning er der sat vilkår om, at der ved enhver overpumpning mellem gyllebeholder og -vogn skal være opsyn med overpumpningen. Kravet er stillet, for at forhindre, at der sker forurening med gylle, ved at vognen overfyldes eller andre uheld.

Hvis en gyllebeholder ikke skal bruges mere, er der stillet vilkår om, at den tømmes og rengøres samt erklæres taget ud af drift til kommunen. Dette vilkår er stillet for, at udgå at have halvfylde beholdere stående uden opsyn. Beholdere der er taget ud af drift, kan tages i brug igen, når den har fået beholderkontrol.

Der foretages ikke behandling af husdyrgødning i form af separationsanlæg, forsuring eller lignende på ejendommen. Se nærmere herom i afsnit omhandlende BAT.

Kommunens vurdering

Guldborgsund Kommune vurderer, at der ved overholdelse af de stillede vilkår ikke vil være væsentlig risiko for påvirkning af omgivelserne i relation til opbevaring og håndtering af flydende husdyrgødning.

3.6 BEDSTE TILGÆNGELIGE TEKNIK (BAT) OG BEGRÆSENDE FORANSTALTNINGER

Et husdyrbrug bør til stadighed søge at begrænse forurening ved at indføre og gøre brug af den bedste tilgængelige teknik til at nedbringe eventuelle miljøpåvirkninger og gener fra stalde, husdyrgødningsopbevaringsanlæg m.m.

Gennem husdyrbrugloven pålægges den enkelte landmand at redegøre for brugen af den bedst tilgængelige teknologi (BAT) og eventuelt reducere miljøbelastningerne fra husdyrproduktionen ved anvendelse af BAT. Ved begrebet "tilgængelig teknik" menes, at teknikken ved afvejning af økonomiske udgifter og fordele skal være mulig at anvende i landbrugssektoren som helhed. I begrebet "tilgængelig" ligger en indbygget afvejning mellem mål og midler (proportionalitet), men det skal afvejes på sektorniveau og ikke på bedriftsniveau.

Det niveau miljøbelastningen kan nedbringes til ved hjælp af BAT supplerer det fastlagte beskyttelsesniveau. Beliggenheden af bedriften i et særligt følsomt område skærper ikke kravet til BAT.

Overholdelse af BAT er i denne miljøgodkendelse vurderet med udgangspunkt i retningslinjer i MST's vejledning, BREF-dokumenter ("BAT reference documents") samt for IE-husdyrbrug gældende BAT-konklusioner⁴.

Det er et krav fra EU, at husdyrbrug med intensiv opdræt af fjerkræ og svin skal opfylde BAT-konklusionerne for integreret forebyggelse og bekæmpelse af forurening jf. IE-direktivet, og at disse skal lægges til grund for godkendelsesvilkår for anlæg.

BAT-konklusionerne omfatter:

- Ernæringsmæssig styring (se afsnit 3.3.4)
- Håndtering af foder (se afsnit 3.3.4)
- Opstaldning (se afsnit 3.3.1 og 3.6.1)
- Opbevaring af døde dyr (se afsnit 3.3.7)
- Opsamling, opbevaring og udbringning af husdyrgødning (3.5.2 og 3.6.5)

Ud over de listede punkter betragtes det som BAT, at gennemføres systematisk overvågning af de forskellige emissioner fra husdyrbruget (ammoniak, støv, lugt (kun ved brug af luftrensingsanlæg)). Det samme gælder for forskellige procesparametre/forbrug af (vand, energi, brændstof, tilførsel og afgang af dyr, foderforbrug og gødningsproduktion, se yderligere i afsnit 3.8). De gældende BAT-konklusioner er indarbejdet i husdyrbrugloven.

Det er desuden BAT at have en systematisk overvågning af den samlede mængde kvælstof og fosfor, der udskilles i husdyrgødningen. Der er som følge af generelle regler krav om, at der udarbejdes gødningsregnskab en gang årligt, ligesom der er fastsat fosforlofter på ejendommen. Det er derfor

⁴ Artikel 14.3 i IE-direktivet (2010/75/EU, Kommissionens gennemførelsesafgørelse (EU) 2017/302 af 15. februar 2017.

allerede indarbejdet i dansk lovgivning, og vil ikke blive gennemgået yderligere i denne godkendelse.

Da der er tale om et IE-husdyrbrug skal der suppleres med oplysninger omkring planlagte foranstaltninger ved husdyrbrugets ophør, en redegørelse og dokumentation for valg af BAT og et ikke teknisk resumé af de undersøgte væsentlige alternativer til teknologi, teknik og foranstaltninger.

Redegørelsen skal for svine- og fjerkræbrug desuden omhandle de teknologier, der er beskrevet dels i EU kommissionens BREF-dokument om intensivt hold af svin og fjerkræ og dels i Miljøstyrelsens Teknologiblade og Teknologiliste.

BAT er en retslig standard, der ændrer sig i takt med den teknologiske udvikling.

BAT-kravene vurderes forskellige for nybyggeri/omfattende renovering, hvor moderne teknologi ofte kan implementeres forholdsvis billigt, i forhold til eksisterende bygninger, hvor implementering kan være dyr eller ligefrem umulig.

Følgende områder vurderes i forhold til BAT:

- Ammoniakfordampning fra stald og lager (indretning og foder)
- Forbrug af vand og energi
- Management
- Støj, støv og lugt
- Opbevaring, behandling og håndtering af husdyrgødning

3.6.1 Ammoniak

Ammoniakemission fra anlægget kan mindskes ved at begrænse dyrenes udskillelse af kvælstof, begrænse tabet af ammoniak fra husdyrgødningen i stald og/eller lager eller at opsamle ammoniak fra luften ved rensning. Dette kan gennemføres ved, at anvende forskellige teknikker/teknologier hver for sig, eller i kombination med hinanden.

Den maksimale ammoniakemission fastlægges på baggrund af fastlagte grænser jf. husdyrgodkendelsesbekendtgørelsen. I ansøgningssystemet husdyrgodkendelse.dk beregnes det niveau for samlet ammoniakemission, som på godkendelsestidspunktet er vurderet BAT for den pågældende produktion. BAT-beregningen er bindende for kommunen, dog med mulighed for gennemførelse af konkrete supplerende vurderinger, hvis der findes særlige behov herfor.

Det er op til den enkelte husdyrbruger at beslutte, hvilke virkemidler der tages i brug for at overholde kravet til maksimal ammoniakemission fra stald- og gødningslager. Det er dog et krav, at de anvendte virkemidler er anført på Miljøstyrelsens teknologiliste.

Jf. beregning i husdyrgodkendelse.dk skema 203 860, version 2, vil det være proportionelt at stille krav om overholdelse af et samlet ammoniakemissionsniveau på 4.870 kg NH₃-N pr. år. Guldborgsund kommune vurderer i det aktuelle tilfælde, at de vejledende krav for de enkelte staldafsnit er gældende for den ansøgte produktion.

Den faktiske ammoniakemission fra det ansøgte anlæg er beregnet til 4.870 kg NH₃-N pr. år, og ligger dermed på samme niveau, som det beregnede BAT-niveauet. Krav til overholdelse af BAT i relation til ammoniak er dermed overholdt.

Ammoniakemissionsniveauet er overholdt ved anvendelse af de angivne staldsystemer, dyretyper, m² produktionsareal/overfladeareal på gødningslagre, da der er tale om uændrede forhold i eksisterende anlæg. Der er således ikke fundet behov for at tilføje yderligere ammoniakbegrænsende teknik/teknologi.

I forhold til ernæringsmæssig styring og håndtering af fodring henvises til tidligere afsnit omkring fodring (afsnit 3.3.4)

For at sikre, at ansøger i praksis lever op til den fastlagte emissionsgrænseværdi, som er vurderet opnåeligt ved BAT, er der fastlagt relevante og nødvendige drifts- og egenkontrols vilkår for valgte staldsystemer.

Kommunens vurdering

Samlet set vurderer kommunen, at ansøger har truffet de nødvendige foranstaltninger til at forebygge og begrænse ammoniakemissionen fra husdyrbrugets anlæg. Der er indført BAT i det omfang, at kommunen vurderer det proportionelt i det konkrete tilfælde, hvor der er taget hensyn til den pågældende husdyrproduktion og størrelse.

3.6.2 Forbrug af vand og energi – besparende foranstaltninger

Anvendelse af ressourcerne vand og energi skal indgå som en integreret del af opfyldelse af princippet om BAT. Forbruget af vand og energi afhænger dog betydeligt af den enkelte ejendom og driftsmæssige forhold på denne. Der er derfor ikke fastlagt egentlige grænseværdier for disse parametre fra MST's side. Forbruget kan desuden afhænge betydeligt af, hvilke teknologiske løsninger der anvendes til begrænsning af andre forureningsparametre.

Jf. BREF-dokumentet/BAT-konklusionerne er det BAT at anvende energieffektiv belysning, brug af varmevekslere (hvis det er muligt), optimere udformningen og brug af ventilationssystemet, gennemføre eftersyn og rengøring af ventilatorer, temperaturstyring i stalde, der sikrer temperaturkontrol og minimumsventilation i perioder, hvor der ikke er behov for ret stor ventilation.

I forhold til vandforbruget er det ifølge BREF-dokumentet/BAT-konklusionerne BAT at rengøre stalde og inventar med højtryksrensning efter hver produktionscyklus, at foretage kalibrering af drikkevandsanlæg for at undgå spild, at registrere vandforbrug samt at finde og reparere evt. lækager og benytte drikkenipler over trug, runde drikketrug eller vandtrug afhængig af dyretype.

Ansøger har beskrevet, at der anvendes følgende foranstaltninger til begrænsning af energi-/og vandforbruget:

Energi

- Udendørsbelysning er kun tænkt i forbindelse med daglige arbejdsgange, hvis daglyset ikke er tilstrækkeligt. Der anvendes lavenergipærer overalt, hvor dette er muligt. Der overvejes løbende muligheder for at reducere forbruget vha. automatiske foranstaltninger.
- Ventilationen er undertryksventilation med strømbesparende motorer. Ventilationen er tilkoblet automatisk styreenhed, hvilke er med til at reducere energiforbruget til ventilation. Ventilationsanlægget rengøres i hvert staldafsnit, når det foretages vask af staldafsnittet efter hvert hold grise. Herved sikres det, at ventilationsanlægget altid holdes rent, således at der ikke ophobes støv og skidt i ventilationsanlægget. Dermed fungerer ventilationsanlægget altid optimalt.

SIDE 46/58

- Logistikken i forbindelse med udtagning af foder er planlagt, så arbejdet giver færrest mulige driftstimer, hvilket minimerer energiforbruget. Tilsvarende planlægges transporter med husdyrgødning at være så effektive og energibesparende som muligt.
- Der foretages en årlig aflæsning af elforbruget i forbindelse med årsregnskabet. Den væsentlige begrundelse for at følge med i elforbruget er at kunne optimere virksomhedens forbrug heraf. Virksomhedens elforbrug er konstant henover året, der er ingen sæsonbetonede produktionsmæssige variationer. Derfor er det tilstrækkeligt at foretage en enkelt årlig aflæsning.

Vand

- Bedriftens drikkevandsinstallationer rengøres og efterses jævnligt med henblik på at undgå spild. Vandforbruget minimeres ved, at der bruges drikkekar. Dermed er vandspildet minimalt, og der anvendes praktisk taget kun det drikkevand, som grisene tapper.
- I forbindelse med den daglige rytme og gennemgang i staldene, reduceres risikoen for, at et eventuelt brud på drikkevandssystemet resulterer i et længerevarende spild af vand. Eventuelle lækager identificeres og små reparationer udføres hurtigst muligt. Service tilkaldes, hvis der er behov for et.
- Når der skal vaskes stalde, foretages en iblødsætning, hvorefter staldene vaskes med højtryksrensere med koldt vand. Iblødsætningen og anvendelsen af højtryksrensere er med til at reducere vandforbruget i forbindelse med vask.
- Der foretages en årlig aflæsning af vandforbruget i forbindelse med årsregnskabet. Den væsentlige begrundelse for at følge med i vandforbruget er at kunne optimere virksomhedens forbrug heraf. Virksomheden vandforbrug er konstant henover året, der er ingen større sæsonbetonede produktionsmæssige variationer. Derfor er der tilstrækkeligt at foretage en enkelt årlig aflæsning.

Med udgangspunkt i BAT-konklusionerne er det desuden BAT, at reducere produktionen af spildevand i og omkring staldanlægget. Samtidig er det BAT at reducere emissionen fra eventuelt spildevand ved at opbevare, rense og udbringe det hensigtsmæssigt. Dette vurderes opfyldt gennem overholdelse af gældende lovgivning.

Kommunens vurdering

Kommunen vurderer med udgangspunkt i BREF-dokument/BAT-konklusionerne, at der anvendes BAT inden for energi-/og vandforbrug. Det er vurderet BAT at optimere energieffektiviteten ved at installationer løbende kontrolleres og vedligeholdes, og at spild mindskes mest muligt. Samtidig vurderes det som BAT, at der gennemføres registreringer af forbruget, og at defekter identificeres og udbedres. Yderligere er det BAT, at der ved udvælgelse af udstyr er fokus på besparende egenskaber, og at mængde og emissioner fra spildevand reduceres mest muligt.

I relation til systematisk overvågning af forbrug m.v. er dette vurderet BAT jf. øvrige afsnit.

Guldborgsund kommune vurderer desuden, at husdyrbrugets udnyttelse af energi og råvarer lever op til den standard, der skal gælde for et IE-husdyrbrug.

3.6.3 Management – godt landmandsskab

Management skal indgå som en integreret del af opfyldelsen af princippet om BAT. Management handler i høj grad om de elementer, som er en naturlig del af driftslederens tilrettelæggelse af driften af husdyrbruget, og er derfor en meget vigtig del af BAT.

Jf. MST's vejledning, BAT-konklusionerne og BREF-dokumentet kan det betragtes som BAT, at registrere forbruget af energi og næringsstoffer i produktionen.

SIDE 47/58

Herunder omfatter det fastlæggelse af mål for husdyrholdets næringsbehov i forhold til forventet tilvækst, udarbejdelse af foderplaner, der sikrer en optimal udnyttelse af foderets næringsstoffer og, at foderforbruget løbende følges. Disse elementer indgår i dansk husdyrproduktion gennem fastlæggelse af retningsgivende normer for husdyrholdets næringsbehov.

Tilsvarende kan det betragtes som BAT, at søge at opnå størst mulig udnyttelse af næringsstofferne i både husdyrgødning og handelsgødning gennem gødningsplanlægning og gødningsregnskaber - elementer som allerede er implementeret i dansk lovgivning.

Forhold relateret til håndtering af landbrugsarealerne og håndtering/udbringning af husdyrgødning er ikke reguleret gennem husdyrbrugloven, og på baggrund heraf er der ikke vurderet yderligere på disse forhold i denne miljøgodkendelse.

BAT i henhold til god management/godt landmandsskab omfatter ligeledes regelmæssig kontrol, reparation og vedligeholdelse af udstyr og tekniske anlæg på bedriftens anlæg samt rengøring, renholdelse, skadedyrebekæmpelse og opbevaring af døde dyr.

Endvidere betragtes det som BAT at sikre, at ansatte har den nødvendige uddannelse og oplæring, samt at der forefindes beredskabsplaner på husdyrbruget, der sikrer hensigtsmæssig adfærd ved uforudsete hændelser.

Ansøger har beskrevet, at der anvendes følgende foranstaltninger i relation til management:

- Den daglige drift søges tilrettelagt ud fra principperne om godt landmandskab og ansvarlig driftsledelse, således at anlægget giver anledning til mindst mulig miljøbelastning og færrest mulige gener for omgivelserne.
- Der er stor bevågenhed omkring minimering af forbruget af ressourcer som strøm, varme, brændstof og næringsstoffer. Herudover fokuseres på reduceret ammoniakfordampning fra stalde og gødningslagre. Dette søges bl.a. opnået ved hyppig renholdelse af overflader.
- Der fokuseres på færrest mulige lugt- og fluegener for omgivelserne. Dette søges opnået ved renholdelse af overflader som nævnt ovenfor og fluebekæmpelse i det omfang der er nødvendigt. Fluebekæmpelse sker efter retningslinjerne fra Skadedyrlaboratoriet, Aarhus Universitet.
- Der foretages daglige tjek og løbende service på produktionsanlægget. Såfremt der er behov for det, bliver der tilkaldt service til driftsanlægget, som udføres af kompetent personale.

Jf. BAT-konklusionerne er det i relation til overvågning BAT, at følge forbrug af vand, elektrisk energi, brændstof, foder, indgang-, og afgang af dyr samt ovennævnte gødningsproduktion. Disse forhold er beskrevet og vurderet i afsnit om egenkontrol og dokumentation.

Der er stillet vilkår om, at alle der arbejder på bedriften, skal være bekendt med vilkårene i miljøgodkendelsen. Dette vil være med til at sikre, at godkendelsens vilkår bliver overholdt og fulgt.

Der er endvidere stillet vilkår om altid at overveje BAT ved investeringer i teknologi, maskiner, inventar mm.

Kommunens vurdering

Guldborgsund Kommune vurderer, at bedriften med de angivne forhold omkring staldindretning, foder, vedligeholdelse, renholdelse, skadedyrebekæmpelse, opbevaring/behandling af husdyrgødning, forbrug af vand og energi samt

efterlevelse af stillede vilkår, lever op til BAT-niveauet inden for området management.

3.6.4 Støj, lugt og støv

Forhold omkring gener i relation til støj, lugt og støv, og anvendelse af BAT skal vurderes med udgangspunkt i lokale forhold.

De lokale forhold er vurderet i tidligere afsnit i denne miljøgodkendelse, og det er af kommunen vurderet, at alle gældende krav jf. husdyrbrugloven og tilhørende bekendtgørelse samt husdyrgødningsbekendtgørelsen kan overholdes.

For IE-husdyrbrug er der krav om miljøledelsessystem, hvori der indgår udarbejdelse og gennemførelse af støjhåndteringsplan.

Krav om konkret måling af lugtemissioner i henhold til BAT-konklusionerne finder kun anvendelse, hvor der forventes og/eller dokumenteres lugtgener i følsomme omgivelser.

Til forebyggelse af støjgener er det vurderet BAT, at overholde gældende støjgrænser og i øvrigt via forskellige driftsforanstaltninger begrænse støjende aktiviteter mest muligt samt benytte støjsvagt udstyr.

I relation til støv fremhæver BAT-konklusionerne, at støvemissioner fra stalde skal reduceres meste muligt, gennem reducere af produktion af støv i staldene og det der forlader staldene.

I forhold til kravet om systematisk overvågning af støv fra ejendommen, vurderes det, at ejendommens kontinuerlige fokus på at minimere støvemissioner på ejendommen er tilstrækkeligt, og krav om deciderede målinger af støvemissioner ikke er påkrævet.

Kommunens vurdering

Guldborgsund Kommune vurderer på baggrund af ovenstående og tidligere afsnit, at der er anvendt BAT i relation til parametrene støj, lugt og støv på bedriften.

3.6.5 Opbevaring og udbringning af husdyrgødning

Jævnfør BREF/BAT-konklusionerne er det BAT at opbevare gylle i en stabil beholder, der kan modstå mekaniske, termiske og kemiske påvirkninger samt at minimere omrøring af gyllen. Beholderens bund og vægge skal være tætte og korrosionsbeskyttede. Beholderne skal tømmes jævnligt af hensyn til eftersyn og vedligeholdelse – normalt 1 gang årligt, og der bør kun omrøres i gyllen umiddelbart før tømning af beholderen.

Endvidere er det BAT at overdække beholderen med fast låg eller med et naturligt flydelag, der er etableret med snittet halm eller tilsvarende.

De danske byggeblade for gyllebeholdere sikrer beholdernes stabilitet, tæthed og styrke. Endvidere sikrer de danske krav om beholderkontrol, at der er jævnligt tilsyn med beholdernes tilstand. Der er endvidere lovkrav om overdækning enten med flydelag eller telt/låg.

Der udarbejdes hvert år mark- og gødningsplaner, hvorved det sikres, at mængden af gødning tilpasses afgrødens forventede behov. I planen tages der bl.a. hensyn til jordbundstype, klimaforhold, sædskifte, dræning/vanding, planternes udbytte samt følsomme vandområder. En del af udbringningsteknikkerne beskrevet i BREF/BAT-konklusionerne er dækket af husdyrgødningsbekendtgørelsen og bekendtgørelse om jordbrugets anvendelse af gødning og om plantedække, hvorfor det er et lovkrav at følge dem.

Pr. 1. august 2017 overtog Landbrugs- og fiskeristyrelsen reguleringen og kontrollen med udbringningsarealerne, som derved dækkes af de generelle regler.

Området er ikke omfattet af godkendelseskravet, og vil derfor ikke blive gennemgået yderligere.

Kommunens vurdering

Guldborgsund kommune vurderer at de tidligere omtalte vilkår i sammenhæng med husdyrgødningsbekendtgørelsen vil sikre, at indretning og drift af gyllebeholderen lever op til BAT-kravene. Dette gælder både i forhold til emissioner til luft, jord og vand.

Kommunen har vurderet, at opbevaring og håndtering af husdyrgødningen opfylder kravet om BAT, ligesom det vurderes, at der i forbindelse med ejendommens drift tages de fornødne hensyn til naboer og omgivelser i øvrigt.

3.6.6 Miljøledelse

IE-husdyrbrug skal have et miljøledelsessystem, som led i at forbedre husdyrbrugets overordnede miljøforhold. Den, der er ansvarlig for driften af husdyrbruget, skal gennemføre og overholde et miljøledelsessystem, herunder:

1. Formulere en miljøpolitik med afsæt i husdyrbrugets miljøforhold.
2. Fastsætte miljømål.
3. Udarbejde handlingsplaner for det eller de fastsatte miljømål.
4. Minimum 1 gang årligt evaluere miljøarbejdet og om nødvendigt foretage justeringer af mål og handeplaner.
5. Minimum 1 gang årligt gennemgå miljøledelsessystemet.

Miljøledelsessystemet skal kunne dokumenteres. Dokumentationen skal opbevares i 5 år og kunne forevises på forlangende i forbindelse med tilsyn.

Kravet om miljøledelsessystem skal opfyldes fra det tidspunkt, hvor IE-husdyrbruget får en miljøgodkendelse efter § 16 a, stk. 2 i husdyrbrugloven. Da kravene om miljøledelse er fastsat via lovgivningen, er der ikke vurderet behov for fastsættelse af vilkår med denne godkendelse. Overholdelsen af reglerne om miljøledelse indgår i det regelmæssige tilsyn efter miljøtilsynsbekendtgørelsen.

MST har udarbejdet en vejledning "Miljøledelse for husdyrbrug" som kan følges.

3.6.7 Alternativer til teknologi, teknik og foranstaltninger

Ifølge miljøstyrelsens "Vejledende emissionsgrænseværdier..." er der beregnet hvor mange penge der til rådighed til BAT på ejendommen. Ifølge vejledningen bør meromkostninger til BAT ikke overstige mere end 8 kr. pr. slagtesvin. Miljøstyrelsen har også fastlagt emissionsgrænseværdierne ikke må overstige 100 kr. pr. reduceret kg N.

Følgende er undersøgt for BAT:

- Råprotein i foder
- Delvist fast gulv
- Svovlsyrebehandling af gylle
- Luftrensning
- Køling af gylle i svinestalde
- Gylleseparering
- Overdækning af gyllebeholder
- Nedfældning

Der er fravalgt at anvende foderoptimering, svovlsyrebehandling af gylle, luftrensning, separering af gylle, gyllekøling, overdækning af gyllebeholdere, samt

nedfældning af gylle – til dels fordi det er dyre og usikre tiltag, og fordi at det eksisterende anlæg allerede overholder BAT kravene.

Kommunens vurdering

Guldborgsund Kommune vurderer, at husdyrbruget lever op til BAT, og der er redegjort tilstrækkeligt i forhold til til-/ og fravalg af teknologi/teknik.

3.6.8 Samlet vurdering af anvendelse af BAT

Ansøger har redegjort for husdyrbrugets valg af BAT. Der er i redegørelsen foretaget en vurdering af de anvendte virkemidler til begrænsning af skadelige miljøpåvirkninger og en vurdering for fravalg af virkemidler.

Guldborgsund Kommune vurderer i forbindelse med en helhedsindsats for efterlevelse af princippet om BAT, at anvendelse af BAT med hensyntagen til tekniske muligheder og med udgangspunkt i proportionalitetsprincippet er overholdt. Ved denne vurdering er der således taget hensyn til husdyrbrugets type og størrelse.

Samlet set vurderes det, at husdyrbruget har truffet de nødvendige foranstaltninger til at forebygge og begrænse forureningen fra husdyrbrugets anlæg ved anvendelse af BAT.

3.7 EGENKONTROL, DOKUMENTATION OG SYSTEMATISK OVERVÅGNING

Følgende egenkontroller gennemføres jf. ansøger:

- Gødningsregnskaber.
- Produktionsopgørelser.
- Driftsregnskab
- Egne løbende registreringer.
- Aflæser og registrerer forbrug af vand og el.
- Tekniske installationer og hjælpemidler kontrolleres løbende

For at kunne dokumentere at miljøgodkendelsen og lovgivningen overholdes skal følgende desuden være til rådighed på kommunens forlangende:

- Registrering af årligt forbrug af el, vand og brændstof
- Dokumentation for bortskaffelse af affald
- Logbog for gyllebeholdere
- Driftsuheld og andre væsentlige uregelmæssigheder i driften.
- Beredskabsplan
- 10 års beholderkontrol

Foruden de her nævnte forhold til egenkontrol henvises der til tidligere afsnit om management, også i relation til BAT samt gennemførelse af kontroller og dokumentation for overholdelse af vilkår.

Dokumentationen for egenkontrollen skal have en sådan form, at den tydeligt viser, at vilkårene i miljøgodkendelsen er overholdt – uanset driftsmæssig sammenhæng med andre produktionsanlæg.

Dokumentation for overholdelse af vilkårene skal opbevares i mindst 5 år. Guldborgsund Kommune skal ved tilsyn og kontrol have adgang til den nævnte dokumentation.

Alle vilkår er stillet for at sikre, at forudsætningerne for miljøgodkendelsen og frivillige tiltag gennemføres og overholdes. Dette vurderes nødvendigt, da det

danner grundlag for vurdering af, at der kan meddeles miljøgodkendelse uden, at den ansøgte produktion vil få væsentlig indflydelse på miljøet eller omkringboende.

Optimering af produktionsprocesser

Da der er tale om et IE-husdyrbrug, har ansøger redegjort for optimering af forskellige produktionsprocesser.

Ansøger oplyser at vandforbruget opgøres årligt i forbindelse med regnskabet. Egenkontrol, vedligeholdelse og eftersyn af produktionsapparatet sker dagligt eller efter behov. Der udarbejdes produktionsrapporter med opgørelser over antal døde grise og foderforbrug. Kontrol med gødningsmængder, gødningsanvendelse, antal dyr etc. udføres efter gældende lovkrav (gødningsregnskab og husdyrindberetning) og kontrolleres af offentlig myndighed.

Ventilationsanlæg i staldene rengøres og efterses i forbindelse med vask af staldene (BAT).

Emissionsovervågning

Ved miljøgodkendelse af IE-husdyrbrug skal Guldborgsund kommune sikre, at IE-husdyrbruget mindst én gang årligt indberetter resultaterne af emissionsovervågningen.

Indberetningen skal omfatte beregninger, målinger, procedurer m.v., som skal foretages som led i egenkontrol.

Guldborgsund Kommune indhenter ved tilsyn de relevante oplysninger til brug for emissionsovervågningen og kontrollerer, at forudsætningerne for godkendelsen overholdes.

Kommunens vurdering

Guldborgsund Kommune vurderer, at gennemførelse af den beskrevne overvågning, egenkontrol og overholdelse af de stillede vilkår vil medføre, at der løbende holdes øje med, at de givne forudsætninger for miljøgodkendelsen overholdes, og at BAT overholdes.

I relation til BAT vurderes det, at kravet til overvågning overholdes gennem aflæsning og registrering af vand- og energiforbrug. Foderforbruget kontrolleres når året er omme ved beregning af produktion og forbrugt foder.

Gødningsproduktionen reguleres i forhold til gødningsregnskabet, og er altså allerede reguleret.

Dokumentationerne foreligger desuden i en form, således at kommunen ved tilsyn eller på efterspørgsel kan kontrollere dette.

Guldborgsund Kommune vurderer desuden, at husdyrbrugets optimering af produktionsprocesser lever op til den standard, der skal gælde for IE-husdyrbrug.

3.8 MILJØKONSEKVENSRAPPORT OG VURDERING

Der er krav om miljøkonsekvensrapport jf. § 4 i husdyrgodkendelsesbekendtgørelsen ved husdyrbrug der udleder mere end 3.500 kg NH₃-N og/eller er et IE-husdyrbrug. Begge forhold er opfyldt i denne miljøgodkendelse.

Miljøgodkendelse af et IE-husdyrbrug efter § 16a, stk. 2 skal indeholde en miljøkonsekvensrapport og deraf følgende vurdering.

Miljøkonsekvensrapporten skal rumme oplysninger om husdyrbrugets væsentlige direkte og indirekte virkninger på følgende områder:

1. Befolkningen og menneskers sundhed.
2. Biologisk mangfoldighed med særlig vægt på kategori 1- og 2-natur samt bilag IV-arter.

SIDE 52/58

3. Jordarealer, jordbund, vand, luft og klima.
4. Materielle goder, kulturarv og landskabet.
5. Samspillet mellem to, flere eller alle faktorer efter nr. 1-4 og
6. Sårbarhed i forhold til risici for større ulykker eller katastrofer som følge af faktorerne efter nr. 1-5.

Ud fra ovenstående faktorer skal miljøkonsekvensrapporten jf. husdyrgodkendelsesbekendtgørelsens bilag 1, pkt. D som minimum omfatte følgende oplysninger:

- 1) En beskrivelse af det ansøgte med oplysninger om:
 - a) Det ansøgtes placering, udformning, dimensioner og andre relevante særkender.
 - b) Det ansøgtes forventede væsentlige og eventuelle kumulative indvirkninger på miljøet.
 - c) Det ansøgtes særkender eller de foranstaltninger, der påtænkes truffet for at undgå, forebygge eller begrænse og om muligt neutralisere forventede væsentlige skadelige indvirkninger på miljøet.
 - d) Den eller de rimelige alternative løsninger, som ansøger har undersøgt, og som er relevante for det ansøgte og dets særlige karakteristika, samt hovedårsagerne til den eller de valgte løsninger under hensyn til det ansøgtes indvirkninger på miljøet.
- 2) Et samlet, ikke-teknisk resumé af oplysningerne af ovenstående (pkt. 1a til d) samt oplysninger om påtænkte foranstaltninger ved et IE-husdyrbrugs ophør.
- 3) Oplysninger om den kompetente ekspert, der har udarbejdet miljøkonsekvensrapporten.

Kravene (i pkt. B og D jf. § 4 i bilag 1 i bekendtgørelse om godkendelse og tilladelse mv. af husdyrbrug) fastlægger samlet de oplysninger, som ansøger skal fremlægge i miljøkonsekvensrapporten under hensyntagen til projektets særlige karakteristika, herunder dets placering og teknisk kapacitet samt forventede indvirkning på miljøet. Kravene tager udgangspunkt i de særlige karakteristika, som gør sig gældende for husdyrbrug og for det miljø, som kan forventes at blive berørt, og er integreret i det digitale selvbetjeningsystem www.husdyrgodkendelse.dk.

Miljøkonsekvensrapporten som er udarbejdet af landbrugskonsulent Max Jakobsen fra Max Jakobsen Miljørådgivning fremgår af bilag 4.

Miljøkonsekvensrapporten omhandler følgende om det ansøgtes direkte og indirekte virkninger på ovenstående faktorer, og efterfølgende kommunens vurdering:

Befolkningen og menneskers sundhed herunder luft og klima

I miljøkonsekvensrapportens (bilag 4) afsnit 5.3 om vurdering af gener i lokalområdet, er det vurderet, at det konkrete projekt ikke medfører væsentlige påvirkninger med lugt, støj, støv mm.

Der vurderes endvidere at en svineproduktion, som den ansøgte, hverken direkte eller indirekte har påvirkning på befolkningens eller menneskers sundhed.

Kommunens vurdering

Guldborgsund Kommune vurderer, at påvirkninger fra støj, støv og transport som følge af projektet hverken i sig selv eller i kombination vil give anledning til

SIDE 53/58

væsentlige gener for de omkringboende. Det gælder ligeledes for lugt samt bekæmpelse af fluer og skadedyr. Kommunen vurderer sammenfattende, at projektet ikke vil medføre væsentlige gener for de omkringboende eller en forringelse af luften og klimaet.

Biologiske mangfoldighed med særlig vægt på kategori 1- og 2-natur samt bilag IV-arter

I miljøkonsekvensrapportens (bilag 4) afsnit 5.5 om vurdering af ammoniakpåvirkning, er det vurderet, at det konkrete projekt hverken i sig selv eller i kumulation med andre husdyrbrug i lokalområdet medfører væsentlige direkte eller indirekte påvirkninger af naturområder.

Da bilag IV-arters yngle- og rasteområder er direkte eller indirekte afhængige af, at der ikke sker væsentlige tilstandsændringer af naturområder, vurderes det, at der ikke sker væsentlige påvirkninger af bilag IV-arters yngle- og rasteområder.

Kommunens vurdering

Guldborgsund Kommune vurderer, at ammoniakdepositionen samlet set ikke vil udgøre en væsentlig påvirkning af det nærmeste Natura 2000-områdes udpegningsgrundlag – hverken i sig selv eller i sammenhæng med andre projekter. Ligeledes vurderes det, at det ansøgte projekt ikke vil skade arter opført på habitatdirektivets bilag IV eller arternes raste-/levesteder. Påvirkningen fra anlægget vurderes dermed at være i overensstemmelse med habitatbekendtgørelsens § 7, stk. 1 samt § 11, stk. 1, og kræver ikke udarbejdelse af konsekvensvurdering efter habitatbekendtgørelsens regler herom. Samlet vurderer Guldborgsund Kommune, at ammoniakdepositionen i det ansøgte projekt ikke vil medføre en forringelse af naturområderne og dermed den biologiske mangfoldighed.

Jordarealer, jordbund, vand, luft og klima

I miljøkonsekvensrapportens (bilag 4) afsnit 6 er der vurderet på anvendelse af BAT. Det vurderes, at der anvendes BAT i tilstrækkeligt omfang på ressourceforbrug. Der er dermed redegjort for, at det konkrete projekt reducerer forbruget af energi mest muligt, hvilket alt andet lige betyder et mindre klimaaftryk fra husdyrbruget.

Endvidere er alle stalde, gødningskanaler, gyllerør, forbeholdere og gyllebeholdere udført af tætte materialer i henhold til gældende forskrifter på området (landbrugets byggeblade).

Der er ingen skadelige emissioner fra stoffer, der kan være giftige for omgivelserne. Som nævnt har ammoniakemissionen ingen væsentlige virkninger på naturområder i omgivelserne.

Desuden er der i miljøkonsekvensrapportens (bilag 4) afsnit 5.3.1 redegjort for, at alle lugtgenekriterier er overholdt.

På den baggrund vurderes det, at det konkrete projekt ikke medfører direkte eller indirekte påvirkninger af jordarealer, jordbund, vand luft eller klima.

Kommunens vurdering

Guldborgsund Kommune vurderer, at der er en drift på ejendommen, der kan hjælpe til at modvirke de evt. driftsforstyrrelser, uheld og risici, der opstår på en ejendom af denne type og størrelse. Ansøger har truffet de fornødne foranstaltninger for at forebygge forurening af jord og grundvand, og Guldborgsund kommune vurderer derfor, at driften af ejendommen ikke har en

negativ påvirkning af jordarealer og jordbunden. Samlet vurderer Guldborgsund kommune, at der ansøgte projekt ikke vil medføre en forringelse af jord, vand, luft eller klima.

Materielle goder, kulturarv og landskabet

I miljøkonsekvensrapportens (bilag 4) afsnit 5.1.1., 5.2, 5.3 og 5.5 er det vurderet, at det konkrete projekt ikke medfører væsentlige påvirkninger af landskabet. Desuden er alle afstandskrav overholdt, og der er ingen væsentlige påvirkninger af kulturarv og materielle goder.

Kommunens vurdering

Guldborgsund Kommune vurderer samlet set, at projektet ikke har en negativ indflydelse på materielle goder, kulturarv eller landskabet i det hele taget, da der ikke bygges nyt.

Samspelet mellem to, flere eller alle faktorer efter nr. 1-4

I miljøkonsekvensrapporten (bilag 4) vurderes det, at der ikke er væsentlige direkte eller indirekte virkninger som følge af et samspil imellem de enkelte faktorer under punkterne 1-4.

Kommunens vurdering

Guldborgsund kommune vurderer, at projektet ikke medfører væsentlige direkte eller indirekte virkninger på de enkelte faktorer, hverken hver for sig eller på faktorer i samspil med hinanden.

Sårbarhed i forhold til risici for større ulykker eller katastrofer

I miljøkonsekvensrapporten (bilag 4) afsnit 7, er der redegjort for eventuelle uheld og risici. Det er vurderet, at den største risiko for ulykker eller katastrofer er gylleudslip.

I miljøkonsekvensrapportens (bilag 4) afsnit 7 er der redegjort for de foranstaltninger, der skal minimere eventuelle uheld, og hvordan der skal reageres, hvis et uheld skulle opstå.

På den baggrund vurderes det, at sårbarheden i forhold til punkterne 1-5 er tilgodeset i tilstrækkeligt omfang.

Det vurderes således, at der ikke er væsentlige risici i forbindelse med ulykker og katastrofer.

Kommunens vurdering

Guldborgsund Kommune vurderer, at rutinerne på ejendommen sikrer, at der er en fornuftig drift. Udarbejdelse af en beredskabsplan vil sikre, at ansøger træffer de nødvendige foranstaltninger for at forebygge uheld og forurening. Ved et evt. uheld sikres ved udarbejdelse af planen, at forurening begrænses ved at fastlægge procedure for, hvordan der skal reageres i tilfælde af uheld. Der vurderes samlet, at driften på ejendommen har minimeret risici for større ulykker mv.

Kommunens samlet vurdering

Guldborgsund Kommune vurderer samlet set, at krav til miljøkonsekvensrapport, dennes form og kvalitet er opfyldt ved de oplysninger som fremgår af husdyrgødkendelse.dk samt ansøgers bilag til ansøgningen (bilag 4). Det er kommunens opfattelse, at det ansøgte væsentlige direkte og indirekte virkninger er beskrevet, påvist og vurderet tilstrækkeligt. Samtidig er der vurderet på eventuelle samspil mellem de forskellige faktorer.

Det er samtidig vurderet, at miljøkonsekvensrapporten er udarbejdet af kompetent fagperson.

3.9 ALTERNATIVE LØSNINGER OG 0-ALTERNATIV

3.9.1 **Alternative løsninger**

Ansøger har oplyst, at der ikke er overvejet alternative til det ansøgte, da der er tale om en forsættelse af den nuværende husdyrproduktion i samme driftsbygninger.

Der er heller ikke i forbindelse med offentlighedsfasen indkommet forslag til alternative muligheder fra naboer eller andre interessenter.

Kommunens vurdering

Guldborgsund kommune vurderer samlet set ikke, at der er alternativer, som vil være bedre end det ansøgte projekt.

3.9.2 **0-alternativ**

Ansøger har beskrevet følgende:

Strukturudviklingen i dansk landbrug betyder, at der kontinuerligt bliver færre, men større landbrug. De enkelte landbrugsvirksomheder har derfor brug for, hvis de skal overleve, at udvikle mere effektive og miljøvenlige driftsformer. Et 0-alternativ på Våsenvej 1a vil betyde at der ikke sker den nødvendige udvikling med en løbende tilpasning af produktionsanlægget.

Den konkrete ansøgning betyder, at lugtemissionen til omgivelserne reduceres med 20%.

Kommunens vurdering

Et 0-scenarie vil også betyde, at der ikke skal udarbejdes en miljøgodkendelse med de forbedringer i forhold til miljøet, der er forbundet hermed. Samtidig vil en løbende tilpasning af anlægget med udnyttelse af bedste tilgængelig teknik ikke finde sted.

3.10 HUSDYRBRUGETS OPHØR

Da der er tale om et IE-husdyrbrug skal der med denne godkendelse indgå beskrivelse og vurdering af foranstaltninger ved husdyrbrugets ophør hovedsagligt i relation til vurderinger i forhold til jordforureningsloven. Dette omhandler afhjælpning af jord-/ og grundvandsforurening.

Driftsophør kan både omfatte når aktiviteter på IE-husdyrbruget ophører helt eller delvist, eller hvis produktionen/kapaciteten kommer under grænsen for IE-husdyrbrug jf. stipladsgrænser i lovgivningen.

Jf. husdyrgodkendelsesbekendtgørelsen skal der senest 4 uger efter driftsophør ske anmeldelse til kommunalbestyrelsen med oplæg til dennes vurdering.

Vurderingen skal indeholde en risikovurdering med hensyn til menneskers sundhed og miljøet. Der er stillet vilkår i relation til dette.

Viser risikovurderingen, at det ikke kan afvises, at forureningen udgør en væsentlig risiko for menneskers sundhed eller miljøet, skal vurderingen indeholde et oplæg til foranstaltninger, der sikrer, at forureningen ikke udgør en sådan risiko.

I forbindelse med ophør har ansøger oplyst, at der vil blive truffet de nødvendige

foranstaltninger med henblik på at overlevere anlægget i forsvarlig miljømæssig tilstand.

- Overskydende husdyrgødning i kummer og kanaler tømmes og fjernes på forsvarligvis.
- Staldene bliver rengjorte.
- Inventar og andet metal afhænges til skrothandler eller lign.
- Alt affald, der kan genbruges, leveres til genbrugsstation eller lign.
- Affald, der ikke kan genbruges, afskaffes efter gældende regler.

I forbindelse med nedlukning af produktionen er der stillet vilkår om, at der skal fremsendes en nedlukningsplan til kommunen, inden denne iværksættes. Som ved vilkåret om beredskabsplan er der ikke krav om en stor plan, men nærmere en kort orientering til tilsynsmyndigheden. Orienteringen skal indeholde oplysning om:

- hvornår dyreholdet ophører,
- hvad der skal ske med den sidste husdyrgødning,
- om gødningsopbevaringsanlæggene efterfølgende skal udlejes eller om brugen helt ophører. Det sidste er specielt relevant for beholdere omfattet af 10 års beholderkontrol eller omfattet af krav om fjernelse ved endt brug,
- om driften af jorden fortsætter eller om jorden bortforpagtes,
- om staldene rengøres og tages ud af brug, eller om de udlejes osv.

Ved senere definitivt driftsophør, skal dette offentliggøres med ret til aktindsigt

Kommunens vurdering

Guldborgsund Kommune vurderer, at de nævnte tiltag i forbindelse med ophør af produktionen er tilstrækkelige til at undgå forureningsfare. Samtidig bidrager tiltagene til at sikre, at ejendommen ikke vil blive et attraktivt levested for eksempelvis rotter.

4 OFFENTLIGHED OG HØRING

Offentliggørelse af ansøgning/idéhøring

Ved behandling af ansøgning om godkendelse efter § 16a stk. 1 eller stk. 2, er der udvidet krav om offentlighed i forbindelse med kommunens behandling af sagen jf. § 55 i husdyrbrugloven. Dette indebærer blandt andet, at ansøgningen skal annonceres offentligt så tidligt i processen som muligt.

Formålet med høringen er, at enhver der har interesse i sagen har mulighed for at kommentere og bidrage til sagens oplysninger til brug i sagsbehandlingen.

Ansøgningen blev offentliggjort den 26. juni 2018 på Guldborgsund Kommunes hjemmeside, med en frist på 30 dage.

Der indkom ingen bemærkninger til ansøgningen.

Grænseoverskridende virkning

Da der er tale om et IE-husdyrbrug, skal kommunen vurderer, om driften af det ansøgte vil kunne få en betydelig negativ indvirkning på miljøet i en anden medlemsstat.

Guldborgsund Kommune vurderer, at omfanget af det ansøgte ikke giver anledning til væsentlige påvirkninger på miljøet i en anden medlemsstat, og derfor

ikke er omfattet af krav om offentlig høring forud for behandlingen af ansøgningen.

Udkast i høring/naboorientering

Udkastet til miljøgodkendelse er sendt i forhøring hos ansøger og ansøgers konsulent.

Udkastet til miljøgodkendelse har været i høring hos ansøger, ansøgers konsulent, naboer samt øvrige parter i 30 dage med høringsfrist den 16. oktober 2018 jf. § 55 i husdyrbrugloven.

Øvrige parter omfatter de nærmeste naboer, som eventuelt kan blive berørt af, at dyreholdet ændres.

Omfanget af høringsparter i området omkring ejendommen er udvalgt på baggrund af en beregnet konsekvensafstand på 634 meter

Der er ikke gennemført høring af ejere af ejendomme, der matrikulært grænser op til ejendommen Våsenvej 1a, ud over de ovenfor anførte, da dette er vurderet af underordnet betydning.

I høringsperioden er der kommet følgende fra en nabo:

”Hvis der ikke kommer lugtgener eller flere fluer i forbindelse med ansøgningen til Våsenvej 1a, har vi ingen bemærkninger”.

Der er ikke foretaget ændringer af udkastet til miljøgodkendelse til svinebesætning på Våsenvej 1a, 4880 Nysted

5 SAMLET VURDERING OG KONKLUSION

I henhold til de beregninger, der gennemføres i det elektroniske ansøgningssystem, kan ændringen gennemføres uden at overskride de beskyttelsesniveauer, der er udstukket i lovgivningen. Efter Guldborgsund Kommunes vurdering vil den ansøgte ændring af dyreholdet heller ikke give anledning til væsentligt ændrede forhold for naboerne, hverken hvad angår transport, støj, lugt, fluer eller det samlede visuelle indtryk af husdyrbruget. Ved overholdelse af de vilkår miljøgodkendelsen er betinget af, er det endvidere Guldborgsund Kommunes vurdering, at plante- og dyreliv i området omkring produktionsanlægget, ikke vil blive påvirket i negativ retning.

Samlet er det Guldborgsund Kommunes vurdering, at der kan meddeles miljøgodkendelse til den ansøgte ændring af husdyrbruget, uden at det medfører væsentlige virkninger på miljøet. Ved overholdelse af vilkår i godkendelsen, har ansøger truffet de nødvendige foranstaltninger til at forebygge og begrænse forureningen ved anvendelse af den bedste tilgængelige teknik. Samtidig kan husdyrbruget drives på stedet uden at påvirke omgivelserne på en måde, der er uforenelig med hensynet til omgivelserne. Guldborgsund Kommune vurderer, at indretning og drift af husdyrbruget kan ske i overensstemmelse med gældende regler. Yderligere er det vurderet, at driften kan gennemføres uden væsentlig påvirkning af miljøet, som dette er defineret i husdyrbrugloven, herunder at projektet ikke skader bevaringsstatus for Natura 2000-områder eller yngle- og levesteder for arter optaget på Habitatdirektivets bilag IV.

Endelig er det Guldborgsund Kommunes vurdering, at der jf. oplysningerne i ansøgningmaterialet er tænkt BAT ind i bedriftens indretning og drift i det omfang, BAT ikke strider mod proportionalitetsprincippet.

Der er gjort opmærksom på, at det er ansøgers eget ansvar at indhente relevante dispensationer og tilladelser efter anden lovgivning, hvis dette er påkrævet.

6 BILAG

Bilag 1: Plantegning

Bilag 2: Naturnotat

Bilag 3: Beredskabsplan med tilhørende bilag.

Bilag 4: Miljøkonsekvensrapport

Udkast