

Rud Bruun
Favrskovvej 60
6670 Holsted

Miljøtilladelse

Kvægbrug på Drivervej 14, 6670 Holsted

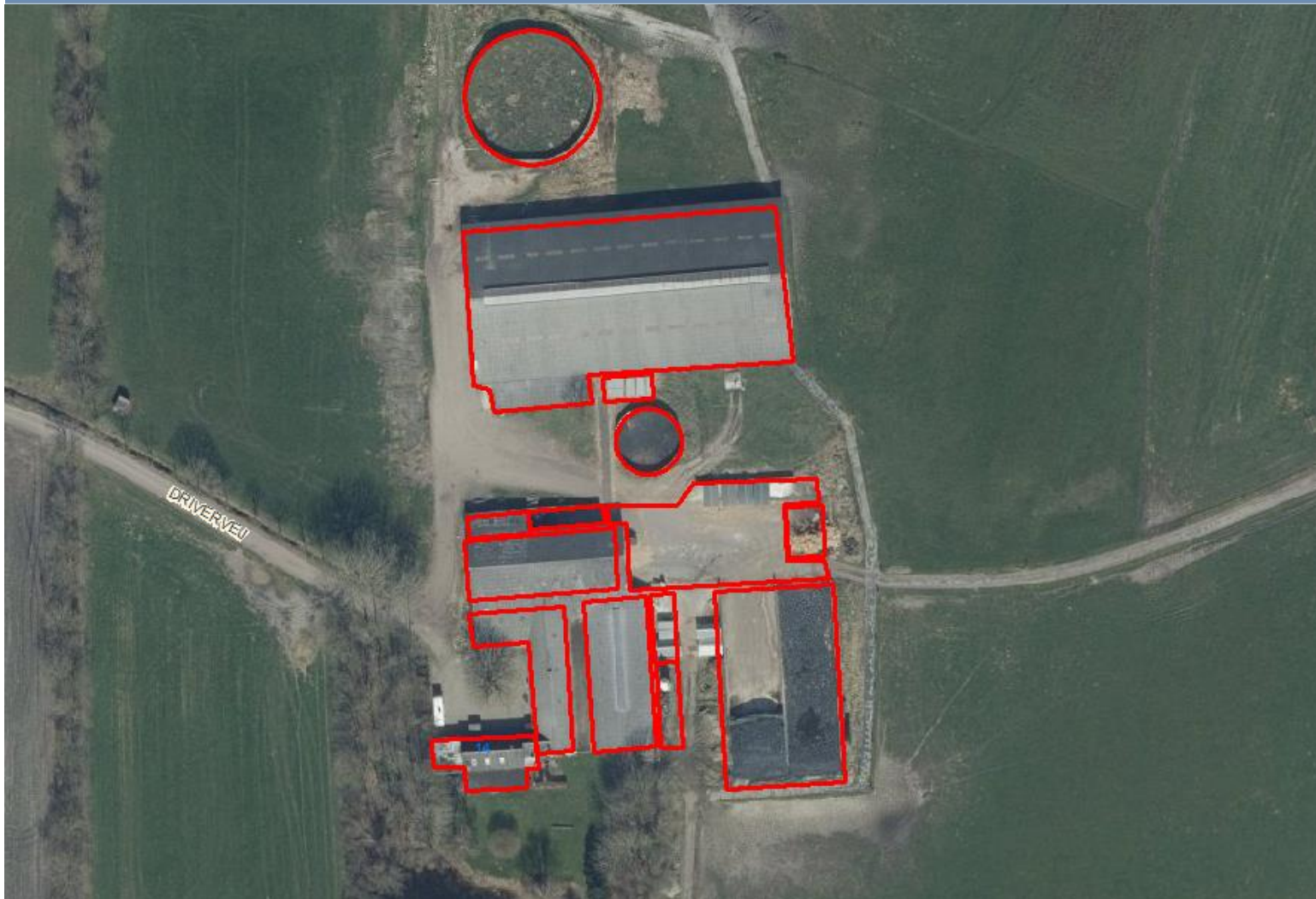

Miljøtilladelsen er meddelt i henhold til § 16b i "Husdyrbrugloven".



Læsevejledning:

Denne afgørelse er opdelt i 3 dele.

- **Del 1 Afgørelse og vilkår**
består af tilladelsen og de vilkår, der gælder for ejendommen.
- **Del 2 Miljøteknisk redegørelse**
består af den miljøtekniske beskrivelse, som ligger til grund for sagsbehandling samt vurderinger, der resulterer i de stillede vilkår.
- **Del 3 Lovformalia**
består af oplysninger om ejendommen, grundlaget for afgørelsen, høring, offentliggørelse, udnyttelse og ophør samt en bilagsoversigt.

1 Afgørelse og vilkår

Del 1 består af afgørelsen og de vilkår, der gælder for ejendommen.

Vejen Kommune har i henhold til Husdyrbrugloven vurderet projektets mulige påvirkning af miljøet og omgivelserne.

Kommunen har på grundlag af ansøgningen og den miljøtekniske redegørelse foretaget en vurdering af de forskellige påvirkninger fra husdyrbrugets anlæg. Vurderingen ligger til grund for de vilkår, der er angivet i del 1.

Vejen Kommune har den 31. oktober 2019 modtaget ansøgning om miljøtilladelse af husdyrbruget på Drivervej 14, 6670 Holsted omhandlende følgende:

- Uændret anvendelse af gyllebeholder med en overflade på 631 m² (3.003 m³).
- Uændret anvendelse af gyllebeholder med en overflade på 164 m² (550 m³).
- Udnyttelse af nakkebomsarealet i stald 1 og 3.
- Lovliggørelse af tilbygning til stald 1.
- Ibrugtagning af lade til stald.
- Etablering af kalvepladser.
- Etablering af møddingsplads på 88 m³.
- Nedlægning af møddingshus på 85 m³.

Vejen Kommune har kontrolleret, at der er overensstemmelse mellem ansøgningen og kommunens registreringer.

Det forudsættes, at projektet gennemføres og drives, som det er beskrevet i ansøgning nr. 214400, version nr. 2.

Vejen Kommune tillader det ansøgte efter § 16b i Husdyrbrugloven¹ på vilkår, som angivet efterfølgende.

Kommunens afgørelse gælder for det konkrete projekt. Hvis der sker ændringer i grundlaget for kommunens vurdering, skal der indsendes en ny ansøgning til kommunen. Dette gælder for eksempel ændringer i forhold til det ansøgte staldanlæg.

Afgørelsen omfatter alene forholdet til Husdyrbrugloven. Øvrige relevante tilladelser, godkendelser og/eller dispensationer skal indhentes særskilt.

Etablering af nye anlæg må ikke sættes i gang, før der er givet en byggetilladelse fra Vejen Kommune, ligesom der skal søges tilladelse til eventuel nedrivning af eksisterende anlæg.

¹ "Bekendtgørelse af lov om husdyrbrug og anvendelse af gødning m.v." - nr. 520 af 01.05.2019 med kommende ændringer.

Vejen Kommune dispenserer i afstand fra dybstrøelsesstald (nr. 2) fra 25 meter til ca. 14 meter, fra eksisterende kalveplads (KH2) fra 25 meter til ca. 8,5 meter, fra projekteret kalveplads (KH3) fra 25 meter til ca. 14 meter og fra projekteret møddingsplads fra 25 meter til ca. 20 meter i forhold til enkelt vandindvindingsanlæg.

Vejen Kommune vurderer sammenfattende, at der kan gives lov til projektet da:

- Husdyrbruget med de stillede vilkår kan drives på stedet uden at påvirke omgivelserne på en måde, som er uforenelig med hensynet til omgivelserne.
- Husdyrbruget har truffet de nødvendige foranstaltninger til at forebygge og begrænse forureningen ved anvendelse af bedst tilgængelige teknik
- Projektet med de stillede vilkår, ikke vil medføre en væsentlig påvirkning af miljøet.

Vejen Kommune den 6. januar 2020.

Majbrit Holst Nielsen

Teknik og Miljø
Rådhuspassagen 3
6600 Vejen

Vilkår for afgørelsen

Information om ændringer på husdyrbruget

1. Drifts-, indretnings- eller bygningsmæssige ændringer, der er relevante i forhold til afgørelsen, skal anmeldes til kommunen inden gennemførelsen. Kommunen vurderer, om de aktuelle planer for ændring/udvidelse kan ske inden for rammerne af denne afgørelse.

Husdyrproduktionen

2. Fra produktionsarealet i stald 2 til vandforsyningsboring skal der min. være 14 m.
3. Fra eksisterende kalveplads (KH2) til vandforsyningsboring skal der min. være 8,5 m.
4. Fra projekteret kalveplads (KH3) til vandforsyningsboring skal der min. være 14 m.
5. Fra projekteret møddingsplads til vandforsyningsboring skal der min. være 20 m.
6. Det skal sikres, at der er terrænfald væk fra vandforsyningsboringen, så et eventuel udslip ikke løber til boringen.
7. Husdyrbrugets maksimalt tilladte produktionsomfang (se figur 1 og bilag 2):

Bygning nr.	Staldsystem	Dyretype	Areal med ammoniak-fordampning
1	Dybstrøelse Sengestald m. spalter (bagskyl el. ringkanal)	Flexgruppe* Flexgruppe*	221 m ² 1.310 m ²
2	Dybstrøelse	Flexgruppe*	270 m ²
3	Sengestald m. spalter (bagskyl el. ringkanal)	Flexgruppe*	348 m ²
4	Dybstrøelse	Flexgruppe*	197 m ²
5	Dybstrøelse	Kalve u. 6 mdr.	57 m ²
6	Dybstrøelse	Kalve u. 6 mdr.	77 m ²
7	Dybstrøelse	Kalve u. 6 mdr.	91 m ²
8	Fast mæg		88 m ²
9	Naturligt flydelag		164 m ²
10	Naturligt flydelag		631 m ²

*Alle kvæg

Foranstaltninger for at undgå forurening

8. For ejendommens anlæg skal der kunne fremlægges en afløbsplan for anlæggets rørledninger til afledning af flydende husdyrgødning, ensilagesaft, spildevand og regnvand.
9. Ved driftsuheld, hvor der opstår risiko for forurening af miljøet, er der pligt til øjeblikkeligt at anmelde dette til Alarmcentralen, tlf.: 112.
10. Ejendommens beredskabsplan skal holdes opdateret og ophænges synligt på ejendommen. Medarbejdere skal være informeret om beredskabsplanen.
11. Ved ophør af driften skal produktionsanlæg, husdyrgødnings- og foderopbevaringsanlæg tømmes og rengøres grundigt. Al miljøaffald skal bortskaffes for egen regning efter den til hver tid gældende lovgivning.

Opbevaringsanlæg

12. Der skal altid være en opbevaringskapacitet for flydende husdyrgødning på mindst 9 måneder til husdyrbruget.
13. Der skal altid være en opbevaringskapacitet for fast husdyrgødning på mindst 3 måneder på husdyrbruget.
14. Håndtering af gylle skal foregå under opsyn, således at spild undgås, og der tages størst muligt hensyn til omgivelserne.
15. Ved håndtering af gylle gennem ikke-faste installationer, skal dette foretages under konstant opsyn, således at evt. brud straks opdages, og pumpningen i så fald kan afbrydes.
16. Ensilagestakke, der ikke placeres på fast bund med afløb til opsamlingsbeholder, må højst være placeret på samme sted i 24 måneder. Der skal derefter gå 5 år, før ensilage igen må placeres på samme sted.

Støjgrænser

17. Virksomhedens bidrag til det ækvivalente, korrigerede støjniveau målt i dB (A) må i ethvert punkt på opholdsarealer ved boliger i det åbne land ikke overstige følgende gennemsnitsværdier.

I: i ethvert punkt på opholdsarealer ved boliger i det åbne land

	Tidsrum	Støjgrænser (I)
Mandag – fredag	kl. 07.00 – 18.00	55 dB(A)
	kl. 18.00 – 22.00	45 dB(A)
Lørdag	kl. 07.00 – 14.00	55 dB(A)
	kl. 14.00 – 22.00	45 dB(A)
Søn- og helligdage	kl. 07.00 – 22.00	45 dB(A)
Alle dage	kl. 22.00 – 07.00	40 dB(A)

Maksimalværdien af støjniveauet om natten (kl. 22.00 – 07.00) må ikke overstige 55 dB (A) i ethvert punkt på opholdsarealer ved boliger i det åbne land.

18. Husdyrbruget skal på tilsynsmyndighedens forlangende dokumentere, at ovenstående vilkår om støj er overholdt. En sådan dokumentation kan højst kræves én gang årligt.

Dokumentation skal ske ved måling/beregning af den støj, aktiviteterne påfører omgivelserne. Målingerne/beregningerne skal udføres som beskrevet i Miljøstyrelsens vejledninger nr. 5/1984, nr. 6/1984 og nr. 5/1993.

Målingerne/beregningerne skal foretages af et målefirma/institut, som er uvildigt, og som af Miljøstyrelsen er godkendt til at udføre dette arbejde.

19. Husdyrbrugets bidrag til niveauet for lavfrekvent støj og infralyddrift (dB re 10^{-6} m/s²) målt indendørs må ikke overstige værdierne i nedenstående tabel. Grænserne gælder for ækvivalentniveauet over et måletidsrum på 10 minutter, hvor støjen er kraftigst*.

	Tidsrum	Vægtet accelerationsniveau, L _{aw}
Boliger i boligområder	Hele døgnet	75 dB
Boliger i blandet bolig/erhvervsområde	kl. 07.00 – 18.00	80 dB
	kl. 18.00 – 07.00	75 dB
Børneinstitutioner og lignende	I åbningstiden	75 dB
Kontorer, undervisningslokaler og lignende rum	Hele døgnet	80 dB
Erhvervsbebyggelse	Hele døgnet	85 dB
Kontorer og tilsvarende lokaler i erhvervsbebyggelse, hvor der foregår følsomme aktiviteter	Hele døgnet	85 dB

*Gælder kun støj fra drift på ejendommens bygningsparcel – ikke støj fra f.eks. markdriften.

20. Husdyrbrugets bidrag til vibrationsniveauet (dB re 10^{-6} m/s²) målt som det KB-vægtede accelerationsniveau med tidsvægtning S, må ikke overstige værdierne i nedenstående tabel*.

	Tidsrum	A-vægtet lydtryksniveau (10-160 Hz)	G-vægtet infralydniveau
Beboelsesrum, herunder børneinstitutioner og lignende	kl. 07.00 – 18.00	25 dB	85 dB
	kl. 18.00 – 07.00	20 dB	85 dB
Kontorer, undervisningslokaler og lign. Støjfølsomme rum	Hele døgnet	30 dB	85 dB
Erhvervsbebyggelse	Hele døgnet	35 dB	90 dB

*Gælder kun støj fra drift på ejendommens bygningsparcel – ikke støj fra f.eks. markdriften.

Fluer og skadedyr

- Hos kalve på dybstrøelse/anden strøelse skal der ske hyppig udmugning, og overfladen skal holdes ren og tør.
- Hos større dyr på dybstrøelse skal der holdes en god hygiejne, så overfladen af dybstrøelsesmåtten holdes ren og tør.
- Der skal på ejendommen foretages effektiv fluebekæmpelse som minimum er i overensstemmelse med fastsatte retningslinjer fra Aarhus Universitet, Institut for Agroøkologi².
- Opbevaring af foder skal ske på sådan en måde, at der ikke opstår risiko for forekomst af skadedyr (rotter m.v.).

Støv

- Driften må ikke medføre væsentlige støvgener uden for ejendommens eget areal.

² "Retningslinier for fluebekæmpelse på gårde med husdyr", www.dpil.dk

Lys

26. Lys fra ejendommen må ikke være generende udenfor ejendommens skel.
27. Ved opsætning af udendørs belysning, skal det sikres, at lyskilden afskærmes, så der ikke sker lysspredning væk fra ejendommen.
28. Om natten skal der i stalden være natbelysning/orienteringslys efter de danske anbefalinger. Alternativt kan lyset være slukket.
29. Udendørs pladsbelysning skal forsynes med bevægelsessensorer, der sikrer, at lyset kun er tændt i op til en halv time ad gangen efter endt arbejde.

Spildevand

30. Drikkevandssystemet skal drives og vedligeholdes, så unødigt spild undgås.
31. Vaskevand fra rengøring af staldene, skal opsamles i beholder og må herefter anvendes i overensstemmelse med bestemmelserne i Husdyrgødningsbekendtgørelsen. Opsamlingsbeholderen skal have en kapacitet svarende til mindst en afvaskning af staldene.
32. Al vask af vogne til dyretransport samt maskiner og redskaber, hvorfra der kan forekomme gødningsrester, skal foregå på støbt/tæt plads med bortledning af spildevandet til opsamlingsbeholder.

Oplag af olie, kemikalier etc.

33. Tankning af diesel skal til enhver tid ske på en plads med fast og tæt bund, enten med afløb til olieudskiller eller således at spild kan opsamles, og at der ikke er mulighed for afløb til jord, kloak, overfladevand eller grundvand.
34. Ved håndtering af brændstof, smøremidler og kemikalier må der ikke opstå spild med deraf følgende risiko for forurening af jord og grundvand.
35. Olie- og kemikalieprodukter skal opbevares under tag på tæt bund uden afløb. Der skal være mulighed for at opsamle spild svarende til rumfanget af den største beholder. Dette gælder dog ikke olie, der opbevares i godkendte olietanke³.

Affald

36. Opbevaring af olie- og kemikalieaffald skal ske på samme måde som angivet i vilkårene vedrørende håndtering og opbevaring af olie og kemikalier.

³ "Bekendtgørelse om indretning, etablering og drift af olietanke mv." (Bek. nr. 1611 af 10. december 2015).

Reduceret miljøbelastning

37. Der må ikke anvendes mineralfoderblandinger med ekstra mineralsk fosfor, end indholdet i standardblandinger i fodringen til lakterende køer, med mindre der foreligger en opdateret skriftlig begrundelse fra dyrlæge eller fodringskonsulent.
38. Malkeanlæggets vakuumpumpe skal være frekvensstyret – senest i forbindelse med udskiftning.
39. Der skal opsættes vandur i stalde med husdyr til måling af det reelle forbrug af vand fra drikkevandsboringen. Vanduret skal være opsat senest 3 måneder efter meddelt afgørelse.
40. Endagsfoderkontrol (EFK eller tilsvarende beregninger) for malkekøer skal foretages – min. 4 pr. år. Af beregningerne skal fodereffektiviteten eks. fremgå, som kan være med til at sikre løbende kontrol af sammenhængen mellem foderforbrug og ydelse/tilvækst.

Egenkontrol

41. Husdyrbruget skal kunne fremvise staldtegnning eller lignende til dokumentation af størrelsen på områder med dyr.
42. Følgende skal føres i en driftsjournal, der skal opbevares mindst 5 år på bedriften, og data skal være tilgængelige ved miljøtilsyn på ejendommen:
 - Dokumentation for aflæsning af el-forbrug og vandforbrug samt de aflæste værdier.
 - Registreringer af vandforbrug – aflæsning hver 6. måned.
 - Dato for service og evt. brud på drikkevandsinstallationer eller øvrige vandinstallationer.
 - Dato for kontrol/service af mælkekeøleanlægget og angivelse af hvad, der evt. er foretaget for at minimere anlæggets energiforbrug.
 - Endagsfoderkontroller eller lignende.
 - Dato for uheld eller situationer, der kunne lede til uheld. Angivelse af typen af uheld eller situationer, indsats samt forebyggende tiltag.

2 Miljøteknisk beskrivelse

Del 2 omhandler beskrivelser af forhold på ejendommen og deres eventuelle påvirkninger på det omgivende miljø. Afsnittet indeholder Vejen Kommunes vurderinger, som har resulteret i vilkårene i del 1.

Indholdsfortegnelse

2 Miljøteknisk beskrivelse	11
Dyrehold og anlæg	12
Hensynet til landskab, kulturhistorie og rekreative områder	14
Begrænsning af eventuelle gener for naboer	18
Ejendommens påvirkning af beskyttet natur – ammoniak	33
3 Lovformalia m.m.	38
Oplysninger om ejendom og husdyrbrug	38
Forudgående inddragelse af offentligheden	38
Høring af udkast.....	38
Indkomne høringsbidrag og kommunens vurdering.....	39
Offentliggørelse af afgørelse og orientering til modtagere	39
Udnyttelse af afgørelse.....	40
Tilladelsens varighed, retsbeskyttelse og revurdering	40
Husdyrbrugets ophør	40
Øvrige forhold	40
Bilagsoversigt	41

Dyrehold og anlæg

Udover Drivervej 14 ejer og driver Rud Bruun også Favrskovvej 33 og 60, 6670 Holsted, hvor der også er husdyrproduktion. Afstanden til ejendommene på Favrskovvej er ca. 1 km.

På baggrund af afstanden, og fordi ejendommene hver især kan drives som selvstændige enheder, vurderes det, at der ikke er tale om en teknisk og forureningsmæssig forbindelse, jf. Husdyrlovens § 16c. Anlægget på Drivervej 14, 6670 Holsted godkendes derfor som en selvstændig enhed.

Husdyrproduktionen

Seneste registrering af dyreholdets omfang er sket i forbindelse med miljøtilsyn den 17. april 2018.

Det fremtidige husdyrhold på ejendommen kommer til at bestå af kvæg, og der er på ejendommen mulighed for at have et fleksibelt dyrehold.

Ejendommens anlæg

Den ønskede ændring af produktionsareal medfører for så vidt ingen synlige bygningsændringer, da en del af udvidelsen sker i de eksisterende bygninger ved inddragelse af 270 m² i en eksisterende foderlade, ibrugtagning af nakkebomsarealer i to stalde og lovliggørelse af en eksisterende tilbygning til en stald. Der etableres en ny kalveplads i forlængelse af den eksisterende og en del af et befæstet areal tages i brug til møddingsplads. En fodersilo rives ned for at give plads til ny kalveplads.

Tabel og figur herunder samt bilag 2 og 3 viser den fremtidige bygningsanvendelse på ejendommen. Der vil fremover være følgende bygninger på ejendommen:

Nr.	Anvendelse	Størrelse	Areal med fordampning	Staldsystem	Dyr
1	Stald	Ca. 2.546 m ²	221 m ² 1.310 m ²	Dybstrøelse Sengestald m. spalter (bagskyl el. ringkanal)	Flexgruppe*
2	Stald	Ca. 446 m ²	270 m ²	Dybstrøelse	Flexgruppe*
3	Stald	Ca. 467 m ²	348 m ²	Sengestald m. spalter (bagskyl el. ringkanal)	Flexgruppe*
4	Stald	Ca. 359 m ²	197 m ²	Dybstrøelse	Flexgruppe*
5	Kalvehytter 1	Ca. 58 m ²	57 m ²	Dybstrøelse	Kalve u. 6 mdr.
6	Kalvehytter 2	Ca. 77 m ²	77 m ²	Dybstrøelse	Kalve u. 6 mdr.
7	Kalvehytter 3	Ca. 91 m ²	91 m ²	Dybstrøelse	Kalve u. 6 mdr.
8	Møddingsplads	Ca. 88 m ²	88 m ²	Fast mæg	
9	Gyllebeholder	550 m ³	164 m ²	Naturligt flydelag	
10	Gyllebeholder	3.000 m ³	631 m ²	Naturligt flydelag	
11	Plansiloer	Ca. 1.040 m ²			
12	Plansilo	Ca. 60 m ²			
13	Lade	Ca. 60 m ²			
14	Befæstet areal	Ca. 760 m ²			
15	Stuehus				

Tabel 1. Oversigt over fremtidige bygninger på ejendommen. Bygningsnumre jf. figur 1. *Alle kvæg

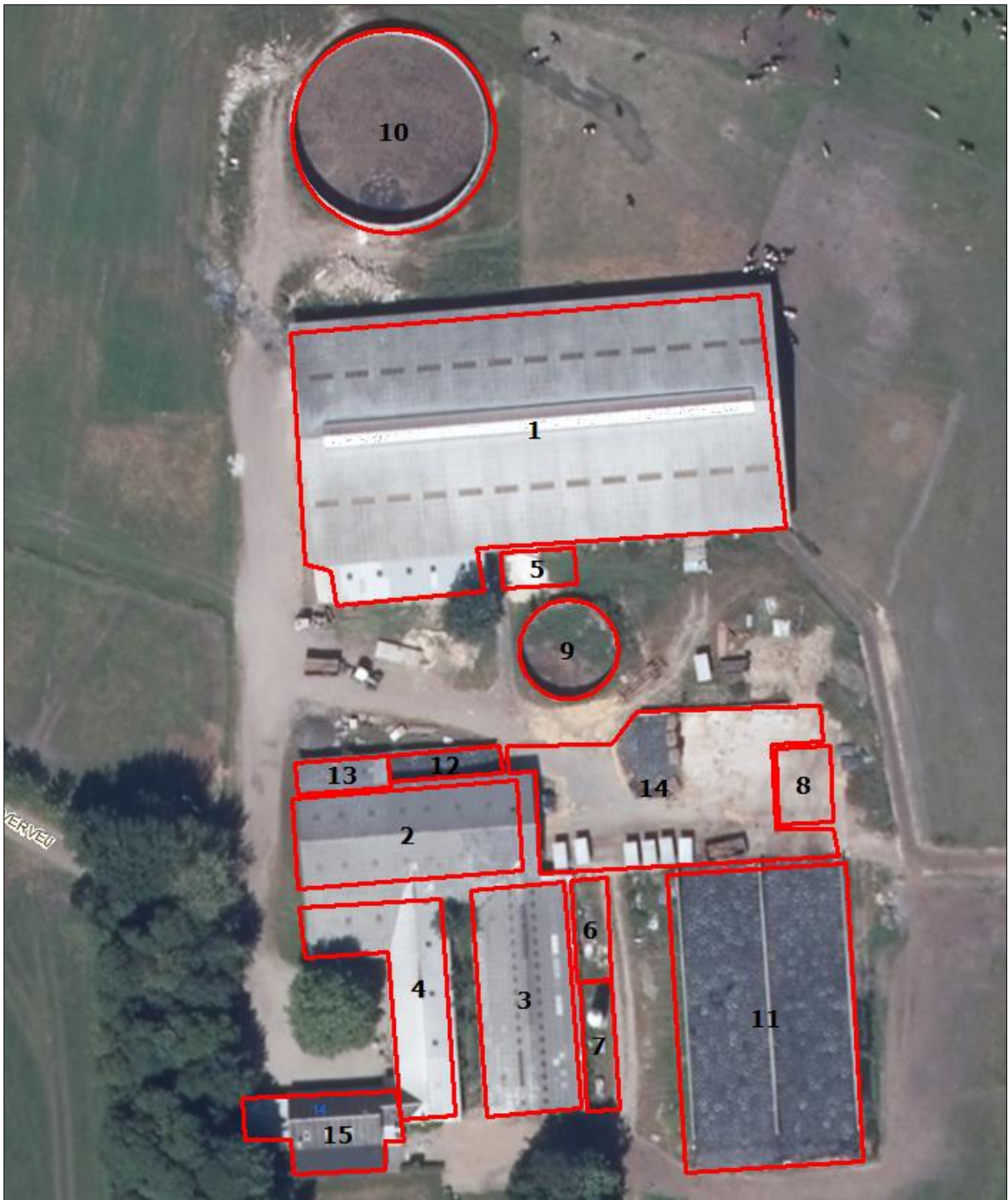

Figur 1. Husdyrbrugets driftsbygninger.

Hensynet til landskab, kulturhistorie og rekreative områder

Ejendommens anlæg skal vurderes i forhold til anlæggets udformning og placering i landskabet og de landskabelige værdier.

Anlæggets placering i landskabet

Ejendommen ligger i et let kuperet landskab ca. 300 m fra Drivervej vest for ejendommen og med Stilde Plantage på Østsiden.

Landskabelige værdier

Placeringen og udformningen af ejendommens anlæg skal vurderes i forhold til de landskabelige værdier – se nedenstående tabel og figur.

Udpegningerne er fra Kommuneplanen⁴. Landskabet og kulturhistoriske værdier bliver reguleret efter hhv. Naturbeskyttelsesloven og Museumsloven.

Kommuneplan	Udpegninger	Bemærkning	Anlæg inden for udpegningen
3.5.1	Bevaringsværdige landskaber*	Skal som hovedregel friholdes for byggeri og anlæg. Udpegningsgrundlaget må ikke forringes.	Ja
3.5.2	Uforstyrrede landskaber*	Skal som hovedregel friholdes for byggeri og anlæg. Udpegningsgrundlaget må ikke forringes.	Nej
3.5.3	Værdifulde geologiske beskyttelsesområder	Skal som hovedregel friholdes for byggeri og anlæg. Udpegningsgrundlaget må ikke forringes.	Nej
3.4.3	Potentielle økologiske forbindelsesområder	Skal som hovedregel friholdes for byggeri og anlæg. Udpegningsgrundlaget må ikke forringes. Vandløbet øst og syd for ejendommen er desuden udpeget som særligt økologisk forbindelsesområde	Ja
3.4.1	Naturområder	Skal som hovedregel friholdes for byggeri og anlæg. Udpegningsgrundlaget må ikke forringes. Sikre naturområder. Udpegningen i kommuneplanen indeholder også "særligt værdifulde naturområder". Vandløbet øst og syd for ejendommen er udpeget naturområde	Nej
3.3.1	Lavbundsarealer	Skal som hovedregel friholdes for byggeri og anlæg. Udpegningsgrundlaget må ikke forringes.	Nej
4.2.1	Kulturhistoriske værdiområder	Skal som hovedregel friholdes for byggeri og anlæg. Udpegningsgrundlaget må ikke forringes. Sikre kulturmiljøer, herunder Hærvejens kulturmiljø.	Nej
4.2.1	Kirkeomgivelser	Skal som hovedregel friholdes for byggeri og anlæg. Udpegningsgrundlaget må ikke forringes.	Nej
4.4.2	Rekreativ interesse	Skal som hovedregel friholdes for byggeri og anlæg. Udpegningsgrundlaget må ikke forringes.	Nej
3.4.4	Natura 2000	Byggeri der ændrer udpegningen af Natura 2000 område ikke tilladt.	Nej

⁴ Kommuneplanen 2017 – 2029 for Vejen Kommune, www.vejenkom.dk.

Råstofloven	Udpegninger		Nyt anlæg inden for udpegningen
	Råstofgraveområder	Skal som hovedregel friholdes for byggeri og anlæg.	Ja, Interesseområde for sand, grus og sten
Naturbeskyttelsesloven	Udpegninger		Nyt anlæg inden for udpegningen
§ 17	Skovbyggelinje*	Regulerer kun byggeri indenfor 300 m. Nødvendigt driftsbyggeri må foretages inden for beskyttelseslinjen.	Nej
§ 16	Sø- og åbeskyttelseslinje*	Regulerer enhver ændring i tilstand inden for 150 m (også terrænændringer og tilplantninger). Nødvendigt driftsbyggeri må foretages inden for beskyttelseslinjen.	Nej
§ 18	Fortidsmindebeskyttelseslinje	Regulerer enhver ændring i tilstand inden for 100 m (også terrænændringer og tilplantninger). Der må ikke bygges eller plantes inden for beskyttelseslinjen.	Nej
§ 19	Kirkebyggelinje	Regulerer byggeri over 8,5 meters højde inden for 300 m.	Nej
	Fredede områder		Nej
Museumsloven	Udpegninger		Nyt anlæg inden for udpegningen
§ 29a	Sten- og jorddiger	Må ikke beskadiges eller sløjfes uden dispensation fra kommunen.	Nej
§ 29e	Fortidsminder	Inden for en afstand af 2 meter fra fortidsmindet, må ikke foretages jordbehandling, gødes eller plantes.	Nej

Tabel 2. Landskabelige udpegninger i forbindelse med nybyggeriet. *Bevaringsværdige og uforstyrrede landskaber, skov-, sø- og åbeskyttelseslinjer har ofte ikke indflydelse på landbrugsbyggeri, men kan i særlige tilfælde have betydning for vurderingen. På grund af Vejen Kommunes beliggenhed inde midt i landet, vurderes ikke på kystnærhedszoner, strandbeskyttelseslinjer eller klitfredninger.

Ejendommen ligger i et område, der i Råstofplan 2016 udpeget et interesseområde for sand, grus og sten.

Ifølge retningslinje 6.2.1 i Råstofplan 2016 skal graveområder og interesseområder beskyttes mod anden anvendelse, der kan hindre råstoffernes udnyttelse. Kommuner og andre myndigheder skal respektere råstofplanen, og det betyder, at myndighederne gennem planlægning og administration af lovgivning skal sikre denne beskyttelse, herunder:

Der må alene meddeles tilladelser eller dispenseres til ændret arealanvendelse og anlæg, der hindrer råstoffernes udnyttelse på kort og på langt sigt, i de tilfælde hvor kommunen har taget stilling til, at der ikke kan meddeles afslag i medfør af lovgivningen.

Kommunens tilladelser og dispensationer kan gives, hvis det godtgøres, at råstofferne er udnyttet. I givet fald skal regionsrådet kontaktes med henblik på stillingtagen til om anlæg eller arealanvendelse hindrer udnyttelse af råstoffer.

Arealet hvor den nye tilbygning til kostalden lovliggøres, kalvepladserne etableres og møddingspladsen anlægges er allerede befæstet. Det er Vejen Kommunes vurdering, at der derfor ikke er tale om en tilgængelig råstofressource der forhindres udnyttet, men sender udkastet til miljøtilladelse i høring ved Region Syddanmark.

Vedr. placering af landbrugsbyggeri fremgår det i Vejledning om Tilladelse og miljøgodkendelse m.v. af husdyrbrug fra Skov- og Naturstyrelsen, at:

”Udgangspunktet for loven er, at landbrugsbygninger opføres i tilknytning til ejendommens hidtidige bebyggelsesarealer, så ejendommens bebyggelses- og færdselsarealer udgør en hensigtsmæssig helhed, og at der undgås en unødvendig spredning af bygningsmassen. Kommunalbestyrelsen skal foretage en konkret vurdering af, om der foreligger en særlig begrundelse for at fravige dette udgangspunkt”.

”Lovens § 22 stiller krav om en landskabelig vurdering, som omfatter det samlede bygningsareal, hvis der er tale om bebyggelse, som opføres uden tilknytning til de hidtidige bebyggelsesarealer. En sådan beliggenhed forudsætter, at der er en særlig begrundelse, f.eks. afstandskrav til nabobeboelse eller byzone”.

”Vurderingen og kravsfastsættelsen skal ske med skyldig hensyn til, hvad der er økonomisk og funktionelt forsvarligt samt i respekt for den funktion, som bygningen skal varetage”.

Udgangspunktet i husdyrbrugloven er, at bebyggelsen holdes samlet. Der er ikke særlige miljømæssige begrundelser for at fravige dette i det foreliggende projekt. Lovgivningen giver ikke kommunalbestyrelsen mulighed for at meddele afslag på ansøgningen.

Råstofplanen indeholder desuden følgende formulering:

”4.2 Retningslinjer for ressourcebeskyttelse

4.2.1 Graveområder og interesseområder skal beskyttes mod anden anvendelse der kan hindre råstoffernes udnyttelse. Kommuner og andre myndigheder skal respektere råstofplanen, og det betyder at myndighederne gennem planlægning og administration af lovgivning skal sikre denne beskyttelse, herunder:

Planlægning

- at der ikke må planlægges for arealanvendelse der vil hindre råstofindvinding på kort eller langt sigt i interesse- og graveområder. I interesseområder for sand grus og sten er det dog muligt at udføre fx skovrejsning eller anden midlertidig beslaglæggelse af ressourcen der har til formål at beskytte allerede eksisterende vandforsyningsanlæg

Konkrete ansøgninger

- at der alene må meddeles tilladelser eller dispenseres til ændret arealanvendelse og anlæg der hindrer råstoffernes udnyttelse på kort og på langt sigt, i de tilfælde hvor kommunen ikke kan meddele afslag i medfør af lovgivningen.
- at kommunens tilladelser og dispensationer kan gives hvis det godtgøres at råstofferne er udnyttet.

I givet fald skal regionsrådet kontaktes med henblik på stillingtagen til om anlæg eller arealanvendelse hindrer udnyttelse af råstoffer”.

Godkendelse af det konkrete projekt meddeles efter Husdyrbrugloven. Loven samler reglerne om miljøgodkendelse efter miljøbeskyttelseslovens kapitel 5, godkendelsesbekendtgørelsen, visse lokaliseringsregler efter husdyrgødningsbekendtgørelsen, landzonereglerne og VVM-reglerne efter planloven.

Udgangspunktet for placering af erhvervsmæssigt nødvendigt byggeri i landzone er, at placeres bygningerne i tilknytning til eksisterende bygningsmasse, kan det ske uden landzone-tilladelse. I disse tilfælde, skal kommunalbestyrelsen ved vurderingen efter husdyrbruglovens sikre sig, at husdyrbruget i øvrigt kan drives på stedet uden at påvirke omgivelserne på en måde, som er uforenelig med hensynet til omgivelserne.

Af forarbejderne (de specielle bemærkninger til § 19 i lovforslaget) fremgår:

"Kommunalbestyrelsen har efter planlovens § 12, stk. 1, pligt til at virke for kommuneplanens gennemførelse. Med henvisning til kommuneplanen kan kommunalbestyrelsen afslå ansøgninger om tilladelser eller godkendelser efter denne lov og fastsætte vilkår med henblik på kommuneplanens gennemførelse. Det kunne f.eks. være aktuelt ved ansøgninger om ny bebyggelse i områder, som er udlagt til råstofindvinding.

Kommunalbestyrelsen har ikke en ubetinget pligt efter planloven til at følge planlægningen, da der altid skal foretages en konkret vurdering i det enkelte tilfælde".

Af forarbejderne (de specielle bemærkninger til § 22 i lovforslaget) fremgår:

"§ 22 erstatter kravet i planlovens § 35, stk. 1d om landzonetilladelse til opførelse af visse nye bebyggelser til husdyrproduktion med et krav om vurdering i forbindelse med en tilladelse eller godkendelse efter § 10, 11 eller 12. Der er ikke med denne lov tiltænkt nogen ændring af den gældende landzoneadministration. De landbrugsbygninger, der ikke kræver tilladelse eller godkendelse efter denne lov, reguleres fortsat efter planlovens § 35, jf. dog § 36. Det gælder f.eks. bebyggelse på plantebrug eller bebyggelse på husdyrbrug under 15 dyreenheder"⁵.

I den konkrete sag lægger Vejen Kommune vægt på:

- at det projekterede byggeri er erhvervsmæssigt nødvendigt,
- at det er et meget lille, allerede befæstet område i interesseområdet der udtages til ændret arealanvendelse,
- at der ikke foreligger særlige miljømæssige begrundelser for at fravige udgangspunktet om at holde bebyggelsen samlet på nuværende grundlag,
- at, eftersom der med husdyrbruglovens ikrafttræden ikke er tiltænkt nogen ændring af den gældende landzoneadministration, ville byggeriet ikke kræve landzonetilladelse og vurdering,
- at udflytning af det projekterede byggeri ikke kan ske med samtidigt skyldigt hensyn til, hvad der er økonomisk og funktionelt forsvarligt samt i respekt for den funktion, som bygningerne skal varetage.

Det er derfor Vejen Kommunes vurdering, at der i det konkrete tilfælde er overensstemmelse med Råstofplanen og der kan gives godkendelse til ændret arealanvendelse i interesseområde for sand, grus og sten.

Ejendommen er placeret inden for "bevaringsværdige landskaber" og "interesseområde for sand, grus og sten". Derudover er der registreret et §3 beskyttet vandløb øst og syd for

⁵ Pga. ændring af Husdyrbrugloven erstattes § 10, 11 og 12 med § 16 og de 15 DE med produktionsareal på 100 m²

ejendommen, som samtidig er udpeget som særligt økologisk forbindelsesområde og naturområde. Vandløbet er dog rørlagt på et tidspunkt mellem 1981 og 1985.

Vejen Kommune vurderer, at placering af en møddingsplads ca. 22 meter fra registreringen af vandløbet er uproblematisk når møddingspladsen etableres og indrettes som lovgivningen på området foreskriver.

Begrænsning af eventuelle gener for naboer

Afstandskrav

Husdyrbruglovens §§ 6, 7 og 8 omhandler en række afstandskrav.

Afstande, samt lovpligtige afstandskrav, jf. §§ 6, 7 og 8 i Husdyrbrugloven, fra den nye stald (nr. 2), tilbygningen til stald 1, de nye kalveområder (KH1 og KH3) og den nye møddingsplads er vist i nedenstående tabel. For §§ 6 og 8 gælder, at der ikke må ske etablering af anlæg eller udvidelser, der medfører forøget forurening inden for afstandskravet. For § 7 gælder, at der ikke må ske nyetablering indenfor afstandskravet.

§§	Nærmeste...	Afstand	Beskrivelse	Afstands-krav
6	Nabobebyggelse	> 50 m	Ingen indenfor afstandskravet	50 m
8	Naboskel	> 30 m	Ingen indenfor afstandskravet	30 m
8	Beboelse på samme ejendom	> 15 m	Ingen indenfor afstandskravet	15 m
8	Levnedsvirksomhed	> 25 m	Ingen indenfor afstandskravet	25 m
8	Fælles vandindvindingsanlæg	> 50 m	Ingen indenfor afstandskravet	50 m
8	Enkelt vandindvindingsanlæg	< 25 m	Ca. 14 meter fra ny stald 2 til vandforsyningsboring i gårdsplads Ca. 8,5 meter fra eksisterende KH2 til vandforsyningsboring ved plansilo Ca. 14 meter fra projekteret KH3 til vandforsyningsboring ved plansilo Ca. 20 meter fra projekteret møddingsplads til vandforsyningsboring ved plansilo	25 m
8	Vandløb	> 15 m	Ingen indenfor afstandskravet	15 m
8	Dræn	> 15 m	Ingen indenfor afstandskravet	15 m
8	Sø	> 15 m	Ingen indenfor afstandskravet	15 m
8	Offentlig- og privat fællesvej	> 15 m	Ingen indenfor afstandskravet	15 m
8	Vandløb eller sø > 100 m ²	> 100 m	Ingen indenfor afstandskravet	100 m
7	Bestemte ammoniakfølsomme naturtyper beliggende indenfor internationale naturbeskyttelsesområder	> 10 m	Ingen indenfor afstandskravet	10 m

7	Bestemte ammoniakfølsomme naturtyper beliggende udenfor internationale naturbeskyttelsesområder	> 10 m	Ingen indenfor afstandskravet	10 m
6	Byzone	> 50 m	Ingen indenfor afstandskravet	50 m
6	Samlet bebyggelse	> 50 m	Ingen indenfor afstandskravet	50 m
6	Sommerhusområde	> 50 m	Ingen indenfor afstandskravet	50 m
6	Boligområde/Blandet bolig og erhverv	> 50 m	Ingen indenfor afstandskravet	50 m

Tabel 3. Oversigt over afstande fra anlæg til nærmeste punkt, hvor der er afstandskrav ifølge Husdyrbrugloven.

Afstandskravet fra den eksisterende lade, som tages i brug til dybstrøelsesstald (nr.2), fra eksisterende kalveplads (KH2), fra projekteret kalveplads (KH3) og fra projekteret møddingsplads til enkelt vandindvindingsanlæg er ikke overholdt, og der søges dispensation om fravigelse af disse krav. Vejen Kommune vurderer, at der kan dispenseres i afstand fra dybstrøelsesstald (nr.2) fra 25 meter til ca. 14 meter, fra eksisterende kalveplads (KH2) fra 25 meter til ca. 8,5 meter, fra projekteret kalveplads (KH3) fra 25 meter til ca. 14 meter og fra projekteret møddingsplads fra 25 meter til ca. 20 meter i forhold til enkelt vandindvindingsanlæg.

Team Natur og Vandmiljø ved Vejen Kommune har haft følgende bemærkning til forholdet:

”Der kan dispenseres for de vejledende afstandskrav på 25 m da:

- Ifølge borerapporten er Boring DGU nr. 132.667 filtersat fra 31 m til 37 m under terræn og beskyttet af ca. 8 m glacial smeltevandsler.
- Ifølge borerapporten er Boring DGU nr. 132.925 filtersat fra 47 m til 49 m under terræn og beskyttet af ca. 10 m glacial smeltevandsler
- Terrænfald er syd-sydvestlig.

Det skal sikres, at der er terrænfald væk fra borerne, så et eventuel udslip ikke løber til boringen”.

Vejen Kommune dispenserer hermed fra afstandskravene til enkelt vandindvindingsanlæg. Alle øvrige afstandskrav er overholdt.

Vejen Kommune vurderer, at de generelle afstandskrav er nok til at sikre, at der ikke sker forurening eller gene af omgivelserne men stiller vilkår til sikring af boringen.

Lokalisering og Planrammer

Nærmeste lokalplaner i området er lokalplan nr. 037 (ca. 517 m sydvest for ejendommen) – Lokalplan for etablering af ferie og fritidshuse ved Bengårdsvej) samt lokalplan nr. 058 (ca. 655 m syd for ejendommen) – Lokalplan for et område til erhvervsformål v/Hulkær – Driervej.

Der er ingen lokalplaner under tilblivelse eller i forslag i området omkring ejendommen.

Vejen Kommune vurderer, at risikoen for forurening og væsentlige gener for omgivelserne er begrænset, da anlæggets placering i forhold til husdyrbruglovens genegrænser er overholdt.

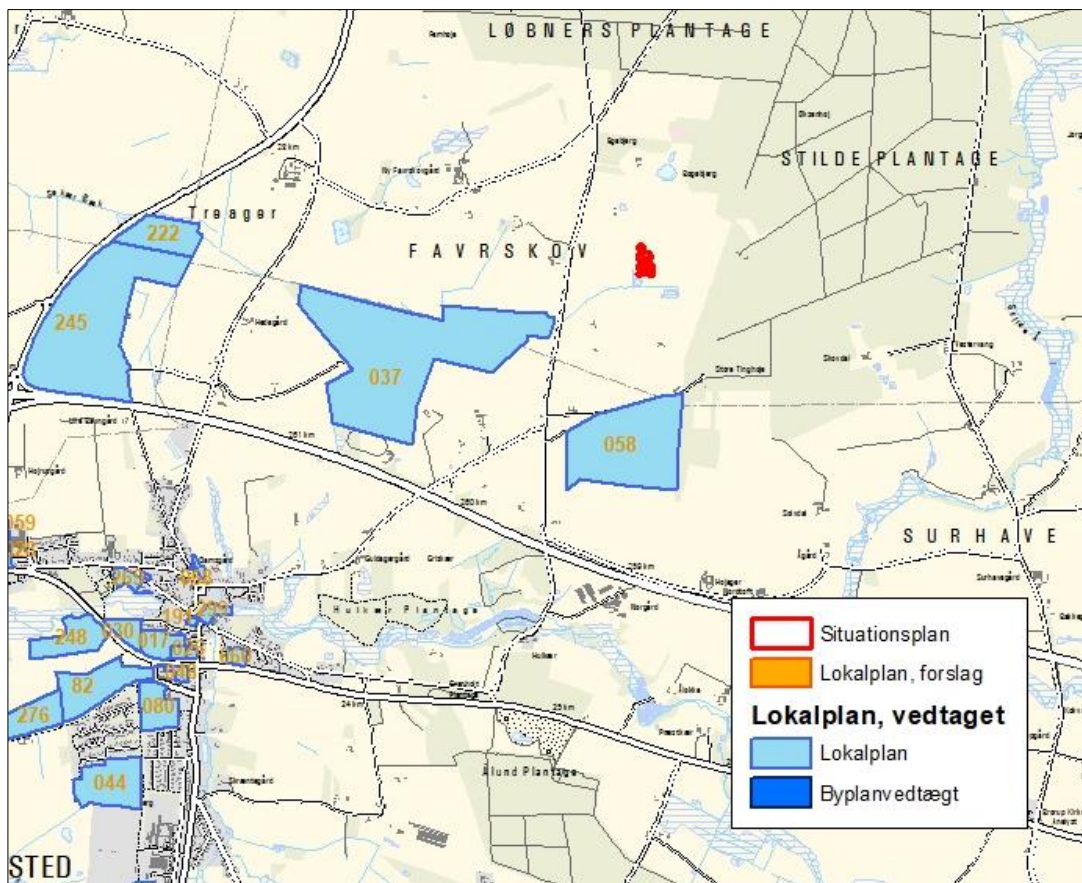

Figur 2. Husdyrbrugets placering.

Lys

Ansøger oplyser (indsat i kursiv), at i stald er der natbelysning fra kl. 22.00 til kl. 04.00

Ifølge de danske anbefalinger gælder, at i stalde med reduceret ædeplads eller automatiske malkesystemer bør der være 25 lux på gangarealer. I øvrige stalde må der være en lysintensitet på maks. 10 lux. Natbelysning er anbefalet til 5 lux.

Der er følgende anbefalinger for lysstyrke i kvægstalde:

Staldafsnit	Arbejdslys, lux	Orienteringslys, lux	Natbelysning, lux ¹
Fodergang	100	25	5
Hvileareal	100	25	5
Opsamlingsplads	100	-	-
Malkestald og malkerum	200	-	-
Kælvningsafdeling	200	25	5
Behandlingsafdeling	200	25	5
AMS	200	25	5
Slagtekalvestald	100	25	5
Kalvestald	100	25	5
Kødkvægstald	100	25	5

¹ Den lysstyrke, der minimum skal være i stalden for at dyrene kan færdes sikkert, men samtidig sikre ro i natperioden, hvor aktiviteten er nedsat.

Placering af udendørsbelysning fremgår af medsendte figur.

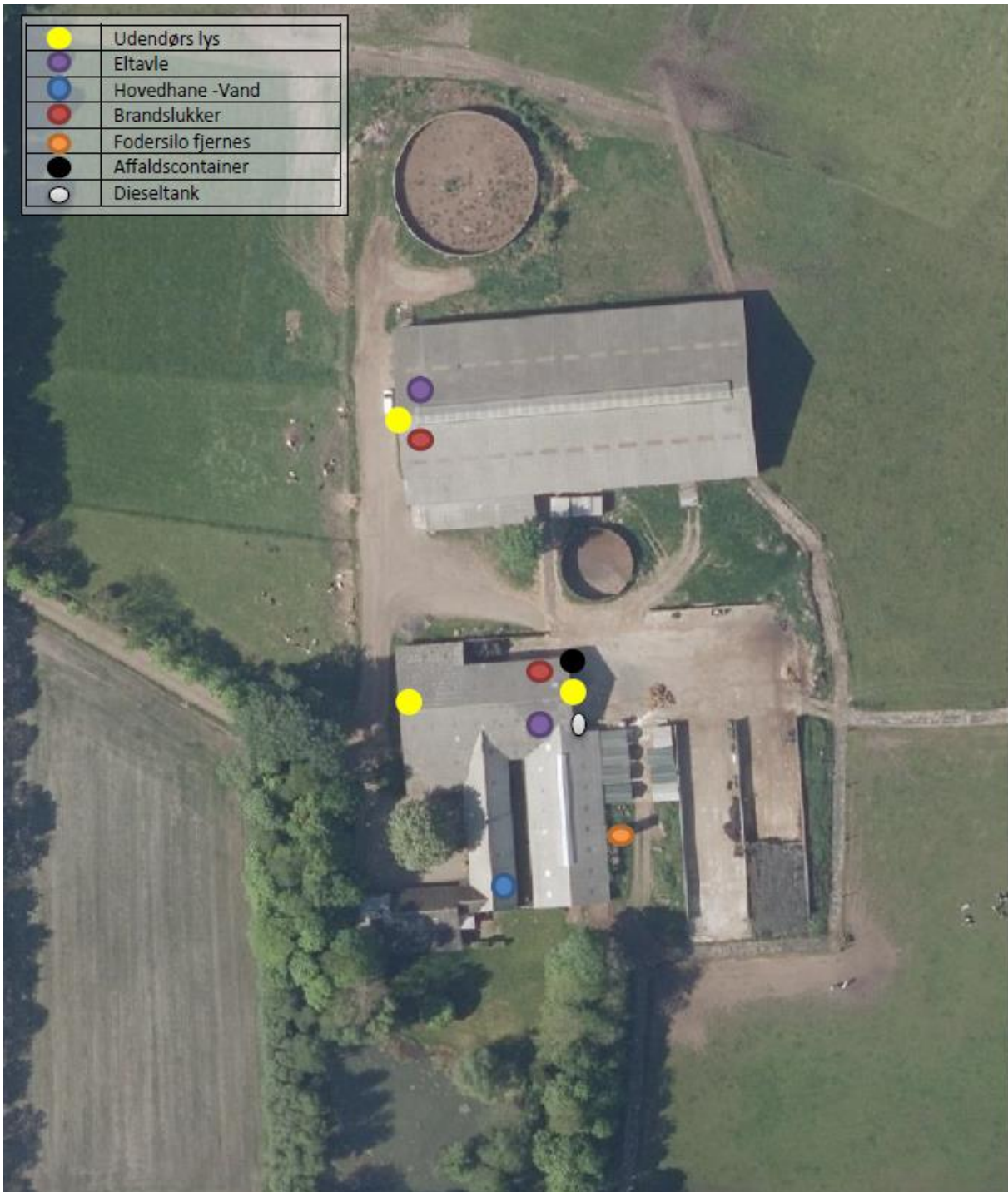

Figur 3. Placering af lyskilder mm. på ejendommen.

Ejendommen har allerede i dag den praksis, at sænke lysintensiteten i staldene for at reducere risikoen for lysgener for de omboende.

Der stilles vilkår til lysintensiteten i stalden om natten.

Udendørs pladsbelysning skal forsynes med bevægelsessensorer, der sikrer, at lyset kun er tændt i op til en halv time efter arbejdets ophør.

Det vurderes, at der ikke vil være væsentlige gener forbundet med ejendommens belysning. Dog fastsættes vilkår, som skal sikre, at ejendommens drift ikke medfører væsentlige lysgener.

Anvendelse af bedste tilgængelige teknik - BAT

Den årlige ammoniakfordampning fra stald og anlæg på husdyrbruget skal leve op til samme niveau, som det vejledende niveau angivet af Miljøstyrelsen, for at leve op til Husdyrbruglovens krav om anvendelse af BAT.

Miljøstyrelsens vejledende BAT-niveau medfører en samlet ammoniakfordampning fra stalde og lagre på ca. 3.040 kg N/år. Det fremgår af den endelige ansøgning om godkendelse, at den samlede ammoniakfordampning fra anlægget er ca. 3.040 kg N/år.

Det samlede anlæg lever derved op til BAT-niveauet for denne ejendom.

Der har ikke været nødvendigt at indføre ammoniakreducerende teknologier på ejendommen for at leve op til BAT. Der holdes et tær flydelag på gyllebeholderne og husdyrgødningen der lægges på møddingspladsen overdækkes. Dette er med til at reducere ejendommens ammoniakfordampning.

Vejen Kommunes vurdering:

For oplag af husdyrgødning vurderer Vejen Kommune, at gældende lovkrav på området vil være tilstrækkelig til at begrænse miljøbelastningen.

For udbringning af husdyrgødning vurderer Vejen Kommune, at yderligere tiltag, udover hvad der følger generel lovgivning, vil være uforholdsmæssigt dyre i forhold til den opnåelige miljøeffekt.

Ud fra ansøgningen og kommunens viden om ejendommens drift, vurderer Vejen Kommune, at der skal stilles en række vilkår til at sikre en begrænset miljøbelastning.

Vurderingen er foretaget ud fra de enkelte punkter, der er beskrevet efterfølgende (Vand og energi, Lugt osv.).

Indholdet af fosfor i foderemnerne til malkekøer er sædvanligvis tilstrækkeligt til at dække køernes behov. For at reducere miljøbelastningen fra ejendommen, vurderer Vejen kommune, at tildeling af uorganisk fosfor (som er svært optagelig) så vidt muligt skal undgås. Vejen Kommune stiller derfor vilkår om, at der ikke må bruges mineralsk fosfor i foderblandingerne til malkekøer, medmindre andet er anvist af dyrlæge eller fodringskonsulent.

For at sikre en reduceret belastning i forbindelse med fodring af dyrene på husdyrbruget, sættes der vilkår til, at der skal foderoptimeres på ejendommen. Vejen Kommune vurderer, at det giver en så lav miljøbelastning som mulig at in- og output registreres og fodringen justeres.

Vand og energiforbrug

Ansøger har i forbindelse med ejendommens nuværende miljøgodkendelse opgivet følgende forventede forbrug af vand og energi.

Vand- og energiforbrug	Efter udvidelse - mængde pr. år
Vand	ca. 5.000 m ³
Elforbrug	ca. 110.000 kWh
Dieselolie	ca. 3.500 L

Tabel 4. Vand- og energiforbrug.

Vandforsyningen til husdyrene sker fra egen boring, hvor der er en indvindingstilladelse på 6.700 m³. Ansøger har oplyst i forbindelse med nærværende ansøgning, at drikkevandsbehovet på ejendommen vil stige. Hvis det er ansøgers vurdering, at indvindingstilladelsen til drikkevand til dyrene på ejendommen ikke kan dække vandbehovet, skal der søges yderligere tilladelse ved Vejen Kommune.

Da drikkevandsforsyningen sker via egen boring stilles der vilkår til etablering af vandur på stalde med dyr, så det faktiske vandforbrug fremover kan registreres.

Ansøger oplyser (indsat i kursiv) vedr. vandforbrug, at *vandforbruget på denne bedrift anvendes primært til rengøring af malkeanlæg, drikkevand og markvanding. Ved fuld udnyttelse af staldanlægget vil vandforbruget stige, som følge af flere dyr. Lækager identificeres, stoppes og repareres hurtigst muligt.*

Mælken køles ned vha. pladekøler, og vandet herfra genanvendes i køernes drikkekar.

Ansøger oplyser (indsat i kursiv) vedr. energiforbrug, at *på ejendommen anvendes der energi i form af el og dieselolie. Elforbruget anvendes hovedsagligt til malkning, gyllepumpning, belysning, vanding og udfodring. Af energibesparende teknikker kan nævnes, at der er installeret varmegenindvinding i forbindelse med mælkenedkøling, og varmen bruges til opvarmning af stuehus.*

Lugt

Lugt fra husdyrbrug stammer primært fra husdyrgødningen og i mindre omfang fra dyrene.

Beskyttelsen af naboerne i forhold til lugt fra husdyrbrug er fastsat i Husdyrgodkendelsesbekendtgørelsens bilag 3. Husdyrbruget skal overholde bestemte lugtgeneafstande, hvis længde afhænger af forskellige områders lugtfølsomhed. Eksempelvis vil beboere i landområder med tilknytning til landbrugserhverv oftest skulle have en højere tolerancetærskel end beboere i byområder. Det fremgår af reglerne, at dette beskyttelsesniveau, som udgangspunkt, er tilstrækkeligt til at sikre omgivelserne imod væsentlige lugtgener.

Lugtgeneafstandene beregnes i ansøgningssystemet efter to forskellige metoder, hhv. den ny lugtvejledning, der er beskrevet i "Vejledning om tilladelse og godkendelse af husdyrbrug", og FMK-vejledningen ("Vejledende retningslinjer for vurdering af lugt og begrænsning af gener fra stalde" udgivet af FMK, 2. udgave). Det er de længste beregnede lugtgeneafstande, der skal overholdes.

Beregningerne, som er udført i ansøgningskemaet, er vist i nedenstående tabel. I yderste højre kolonne står om genekriteriet er overholdt. Kolonnen vægtet gennemsnitsafstand viser, hvor langt der er fra husdyrbrugets anlæg til boliger og byzone. Kolonnen korrigeret geneafstand i ansøgt drift viser, hvor langt der skal være til nabo/samlet bebyggelse/by, for at husdyrbruget overholder lugtkravet.

Bebyggelse	Kumulation	Model	Ukorrigeret geneafstand	Korrigeret geneafstand	Vægtet gennemsnitsafstand	Genekriterie overholdt?
Enkelt bolig	0	FMK	89,3 m	89,3 m	546,5 m	Ja
Samlet bebyggelse	0	Ny	197,3 m	183 m	586,9 m	Ja
Byzone	0	Ny	291,4 m	291,4 m	2496,3 m	Ja

Tabel 5. Lugtgeneafstande for husdyrbruget (www.husdyrgodkendelse.dk).

Husdyrbruglovens minimumskrav til afstande til nærmeste beboelser inden for de tre typer er overholdt, og Vejen Kommune vurderer derfor, at lugt fra staldene ikke vil give væsentlige gener for naboerne. Det forventes ligeledes ikke, at lugt fra ejendommens husdyrproduktion, opbevaring og udbringning af husdyrgødning, m.m. vil medføre lugtgener, der stiger til et niveau, som ikke bør accepteres for beboelser i det åbne land. Der henvises til reglerne i Husdyrgødningsbekendtgørelsen.

Transport

Skemaet nedenfor angiver antal transporter. En transport vil omfatte både til- og frakørsel. Intern transport f. eks. i forbindelse med fodring er ikke med i ovennævnte oversigt. Vilkår relateret til til- og frakørsel (trafik på egen grund) stilles i afsnittet vedrørende støj.

Omfanget af antal til- og frakørsler pr. år er jf. ansøgningen:

Transporttype	Antal transporter pr. år	
	Nudrift	Ansøgt
Udbringning af husdyrgødning, fast	20	20
Udbringning af husdyrgødning, flydende	265	350
Transport af gylle til decentral gyllebeholder	20	20
Grovfoder (ensilage)	210	230
Foder	25	50
Brændstof	3	3
Mælk	183	365
Levende dyr til/fra ejendommen	50	40
Døde dyr	25	15
Diverse (afhentning af affald, fragt mm)	18	19
I alt pr. år	819	1.112

Tabel 6. Til- og frakørsel.

Der er én driftsmæssig indkørsel til ejendommen fra Drivervej.

Samlet stiger antallet af til- og frakørsler fra ca. 819 til ca. 1.112 dvs. en stigning på 293 transporter (26 %).

Stigningen skyldes, at der skal udbringes mere flydende husdyrgødning og at der fremover hentes mælk fra ejendommen hver dag.

Ansøger oplyser vedr. til- og frakørselsforhold (indsat i kursiv), at *transporter forekommer i forbindelse med levering af foder, gødning, brændstof og andre forbrugsstoffer. Der sker*

desuden transporter i forbindelse med afhentning af levende og døde dyr samt intern på bedriften. Endelig er der transporter i forbindelse med udbringning af husdyrgødning samt hjemtransport af afgrøder.

De fleste transporter er med husdyrgødning og afgrøder. Derfor er belastningen af antallet af transporter i en kort afgrænset periode i forbindelse med sæsonen for gyllekørsel og høst. I højsæsonen kan det være nødvendigt med transporter i weekenden og uden for normal arbejdstid.

Mælketransporterne foregår hver dag på nuværende tidspunkt. Andre transporter foregår normalt i dagtimerne og på hverdage. Afhentning af mælk/levende dyr kan dog ske døgnet rundt i henhold til mejeriets/slagteriets køreplaner. I højsæsonen kan det være nødvendigt med transporter i weekenden og uden for normal arbejdstid.

Intern transport og trafik på ejendommen i forbindelse med til- og frakørsel vurderes ikke at medføre væsentlige gener for omgivelserne. Vilkår relateret til støj i forbindelse med til- og frakørsel (trafik på egen grund) stilles i afsnittet vedrørende støj.

Det er Vejen Kommunes vurdering, at der er gode adgangsforhold ved ejendommen i forbindelse med transport til og fra ejendommen.

Vejen Kommune vurderer på baggrund af det oplyste, at transporterne til og fra husdyrbrugets produktionsanlæg ikke vil være til væsentlig gene for nabobeboelser og omgivelserne i øvrigt, når de stillede vilkår overholdes.

Afgørelsen meddeles jf. Husdyrbrugloven, og der kan ikke stilles vilkår til trafik/kørsel på offentlig vej. Dette reguleres af færdselsloven.

Støj

Ansøger oplyser vedr. støj (indsat i kursiv), at *de væsentligste støjklender på et kvægbrug er gyllepumper, foderleverancer og malkeanlæg.*

Vakuumpumpe og kompressor til malkeanlæg er indendørs ved tankrum (jf. medsendte situationsplan) (indsat som bilag 3), og støjer derfor ikke udenfor husdyrbruget. Malkeanlægget kører to gange i døgnet i tidsrummene kl. 05.30 til 07.00 og igen kl. 15.45 til 18.30.

Pumpning af gylle (traktorpumpe) sker hver 14. dag og varer en time.

Transporter til og fra ejendommen kan også være en støjkilde. Transporter er beskrevet i afsnittet: Transport.

Mælkekøling sker døgnet rundt.

Der er naturlig ventilation i staldene.

Foder leveres ugentligt. Det tippes af og tager ca. 2 min. pr. gang og vil oftest foregå i dagtimerne.

Blanding af foder tager ca. 2 timer og foregår dagligt. Der vil være støj ved staldanlæg, ensilageplads og foderlade. Blanding og udfodring vil oftest ske om formiddagen ml. kl. 08.00 og kl. 10.00.

Transporter til og fra ejendommen vil primært foregå i dagtimer på hverdage, mens der i så- og høsttid vil være forøget aktivitet.

Det vurderes, at der er foretaget tiltag på ejendommen for at reducere støjbelastningen for de omkringboende. Ansøger har bl.a. placeret vakuumpumper og kompressorer indendørs. Vejen Kommune forventer derfor ikke, at støjniveauet på ejendommen vil blive til gene for de omboende.

I Støjvejledningen⁶ anføres ingen grænseværdier for støjbelastningen fra virksomheder ved boliger i det åbne land. Til fastlæggelse af støjgrænser ved de nærmeste boliger i det åbne land har kommunen anvendt de grænseværdier, der gælder for områder med blandet bolig- og erhvervsbebyggelse.

Det vurderes, at støjgrænserne vil blive overholdt, da de fleste støjkloder primært er i drift i perioden mellem kl. 07.00 og 18.00.

Der stilles generelle vilkår til overholdelse af støjgrænser samt vilkår om, at en beregning/måling af støjniveauet i omgivelserne kan kræves, såfremt tilsynsmyndigheden finder, at eventuelle klagen er velbegrundede.

Skadedyr

Fluer kan være til stor gene for naboer. Der er flere typer af fluer, som kan give gener, hvor nogle kan komme fra stalde med dyr/gødning og andre kan komme fra naturområder. For fluer, som stammer fra stalde gælder, at de primært vil holde sig hér – kun nogle få vil søge ud i området omkring ejendommen. Det er især fluer fra oplag af gødning, som giver fluer, der søger til huse (herunder naboer), hvor de søger føde.

For kalve samt syge og kælvende dyr anses dybstrøelse som værende det bedste staldsystem. For at sikre begrænsede fluegener stilles der krav om generel god hygiejne og hyppig udmugning, hvilket samtidig kan give en reduktion af kvælstoffordampning.

For at sikre at gener fra fluer, der stammer fra stalde/gødning, begrænses, er det også vigtigt, at fluer især bekæmpes på larvestadiet. Vejen Kommune stiller derfor også vilkår om, at fluer skal bekæmpes i overensstemmelse med retningslinjer fra Aarhus Universitet, Institut for Agroøkologi.

Ansøger oplyser vedr. bekæmpelse af fluer og skadedyr (indsat i kursiv), at for at bekæmpe skadedyr som kan være til gene for selve ejendommen foretages regelmæssig bekæmpelse af fluer, rotter og mus. Alle udendørs arealer samt områder omkring foderopbevaring holdes ryddeligt og rent.

Fluer bekæmpes ved hyppig udmugning af dybstrøelse, samt med godkendte fluebekæmpelsesmidler i et begrænset, nødvendigt omfang og de til enhver tid nyeste retningslinjer fra Aarhus Universitet, Institut for Agroøkologi følges.

Rotter er man forpligtet til at bekæmpe da de kan overføre sygdomme, æde foder, samt ødelægge bygninger og kloaksystemer. Enhver der opdager rotter, har pligt til at anmelde det til kommunen.

Ansøger er selv certificeret til at bekæmpe rotter.

⁶ Miljøstyrelsens vejledning nr. 5/1984 "Ekstern støj fra virksomheder".

Vejen Kommune forventer derfor, at ansøger:

- forsøger at lukke af til kornkamre for så vidt muligt at mindske rotternes adgang til dem og at fjerne foderrester generelt
- holder rent og ryddeligt omkring ejendommen bygninger, møddings- og ensilagepladser, så der ikke er så mange gemmesteder samt eventuelt fjerne beplantning ved bygninger
- lukker huller i sokler, omkring rør og ved porte

Vejen Kommune vurderer på baggrund af det oplyste, at der efter projektets gennemførelse med de stillede vilkår, ikke vil ske en væsentlig opformering af fluer eller rotter på husdyrbruget, og at ejendommens skadedyrsbekæmpelse vil være tilfredsstillende.

Støv

Støv kan være generende for omgivelserne. Der kan være flere kilder til støvgener.

Ansøger oplyser i den forbindelse (indsat i *kursiv*), at der i forbindelse med håndtering af halm, levering af råvarer, transport m.m., kan der opstå støvgener på husdyrbruget. Generelt vurderes der, at støvgener fra ejendommen vil være relative få og kortvarige, og derfor ikke vil være til nogen gene.

Ved udvidelsen vil foderforbruget stige, men da blandingen i sig selv ikke forårsager væsentlige støvgener, vil der derfor ikke ske en forøgelse af eventuelle støvgener ved udvidelsen.

Der forventes ingen væsentlige problemer med støv fra husdyrbruget. Der henvises dog til god landmandspraksis, således at al transport til og fra bedriften foregår ved brug af hensynsfuld og effektiv kørsel mht. udnyttelse af kapacitet.

Vejen Kommune vurderer, at eventuel støvafgivelse fra produktionsanlægget ikke vil medføre væsentlige gener ved nabobeboelser og uden for bedriftens arealer i øvrigt.

Der fastsættes vilkår om, at driften ikke må medføre væsentlige støvgener.

Husdyrgødning og opbevaringsanlæg

Husdyrbruget skal have den nødvendige opbevaringskapacitet til opbevaring af husdyrgødning, rengøringsvand og vandspild i forbindelse med husdyrproduktionen samt overfladevand.

Der er følgende opbevaringsanlæg på ejendommen:

Opbevaringsanlæg	Opførelses år	Kapacitet m ³
Gyllebeholder	2012	3.003 m ³
Gyllebeholder	1987	530 m ³
Gyllebeholder Guldagervej		700 m ³
Kanaler	-	1.100 m ³
Samlet kapacitet gylle		5.333 m ³

Table 7. Oversigt over opbevaringsanlæg.

Alle eksisterende beholdere ligger udenfor risikoområde og længere væk end 100 m fra vandløb og søer⁷.

Antallet af dyr på stald kan variere. Derfor har Vejen Kommune lavet en beregning for hvor mange dyr, der maksimalt kan være i stalden og dermed hvor meget husdyrgødning, der maksimalt kan produceres i bygningerne indenfor dyrevelfærdsreglerne:

Køer producerer mere husdyrgødning end kvier og slagtekalve. Derfor er der beregnet et worst-case scenarie, hvor staldene er fyldt op med køer. Det samlede arealkrav pr. årsko er 8 m². Der er angivet i alt 1.761 m² produktionsareal med spalter. Dette er inkl. Nakkebomareal.

Hvis det forudsættes, at staldene udnyttes maksimalt vil der på et år være $(1.761/8) = 220$ køer på produktionsarealet. Fra de 220 køer vil der blive produceret ca. 5.000 tons flydende husdyrgødning, svarende til ca. 5.000 m³, inklusiv vand til vask af stald og drikkevandsspild.

Ansøger har oplyst (indsat i kursiv), at *plansiloen fra godkendelsen i 2012 bliver ikke etableret, og derved er der mindre overfladevand fra siloanlæg der skal opbevares.*

På Guldagervej 19 er der decentral beholder, og den er 700 m³.

Ansøger overholder selvfølgelig til en hver tid Husdyrgødningsbekendtgørelsens gældende regler om opbevaringskapacitet. Endvidere er kravet ikke 9 mdr. men 7 mdr. hvor dyrene græsser ude i sommerhalvåret. Der er ikke indsat afgræsning i miljøansøgningen, da det ikke er et krav i forhold til praksis, idet afgræsning ikke er brugt som virkemiddel i nærværende ansøgning.

Ifølge lovgivningen vil den tilstrækkelige kapacitet typisk svare til mindst 9 mdr. for flydende husdyrgødning. Vejen Kommune vurderer, at der på denne ejendom ikke er grund til at skærpe den generelle anbefaling, og der stilles vilkår om mindst 9 måneders opbevaringskapacitet til flydende husdyrgødning.

Vedr. fast møg har ansøger oplyst (indsat i kursiv), at *det er kun dybstrøelse fra småkalvene (0 - 6 mdr.) der kommer på møddingspladsen. Der forventes at være max. 60 småkalve i den aldersgruppe. Fra 60 småkalve forventes der en produktion på 113 t/år. Når dybstrøelsen har ligget på møddingspladsen 3-4 mdr. og er komposteret, bliver det kørt i markstak. Kalvene i aldersgruppen 4- 6 mdr. er derudover på græs 4 mdr. i sommerhalvåret og derved vil der ske en reduktion i mængden af produceret dybstrøelse der skal opbevares på møddingspladsen. Øvrige dyr på dybstrøelse udmuges der ved hver 4-5 mdr. og her er dybstrøelsen af kompostlignende tilstand og køres derfor direkte i markstak.*

Det er derfor ca. 32 tons (ca. 55 m³) dybstrøelse der skal opbevares på møddingspladsen ad gangen, så der er rigelig kapacitet på møddingspladsen.

Opbevaring af fast gødning (ikke komposteret) skal ske på møddingsplads med afløb til opsamlingsbeholder. Stakken skal til enhver tid være overdækket, til reduktion af lugt og ammoniakfordampning. Fra møddingspladsen kan den komposterede husdyrgødning lægges i

⁷ Bekendtgørelse nr. 1318 af 26.11.2015 (husdyrgødningsbekendtgørelsen).

overdækket markstak, som angivet nedenfor. Ved udlægning af markstakke skal der føres årlige optegnelser over oplagingsperiode og placering, f.eks. angivelser på kort.

Kompost med et tørstofindhold på mindst 30 pct. kan oplagres i marken, når oplaget er overdækket med kompostdug eller lufttæt materiale. Opbevaringen må ikke medføre risiko for forurening af grund- eller overfladevand, og oplaget skal opfylde husdyrgødningsbekendtgørelsens afstandskrav for placering af stalde, møddinger mv.

Såfremt der foretages ændringer, som har indflydelse på kapaciteten, skal der indsendes en opgørelse herover til kommunen.

Rest-, spildevand og overfladevand

Der skelnes mellem følgende former for spildevand:

- Rengøringsvand og overfladevand, der kommer i forbindelse med husdyrgødning, som ledes til opbevaringsbeholder for flydende husdyrgødning.
- Overfladevand fra tage og udendørsarealer, som ikke kommer i forbindelse med husdyrgødning, og derfor må ledes til dræn for regnvand eller udsprinkles⁸ efter forudgående tilladelse.
- Sanitært spildevand, som ledes til septiktank eller offentlig kloakering.

Ansøger oplyser, at spildevand fra bedriften består af:

- Vaskevand fra malkeanlæg/malkestald
- Vaskevand fra maskiner og vogne
- Overfladevand fra møddingsplads og kalveplads
- Overfladevand fra ensilageanlæg
- Tagvand

Der er intet sanitært spildevand fra driftsbygninger.

Vandet fra pladekøleren til mælk genanvendes til drikkevand til køerne.

Vaskevand fra maskiner og vogne ledes til gyllebeholder.

Overfladevand fra møddingsplads og kalvepladser ledes til gyllebeholder.

Overfladevand fra ensilageanlæg ledes til gyllebeholder.

Befæstede arealer med afløb til gyllebeholder er etableret med fald og afløbet er dimensioneret til at modtage vandmængderne.

Vejen Kommune vurderer, at de forholdsvis store mængder spildevand fra kvægbrug ofte udgør en miljørisiko. Der stilles derfor typisk vilkår om udarbejdelse af en spildevandsplan for hele ejendommen. Planen er allerede udarbejdet - figur 4.

⁸ Landbrugets byggeblad nr. 103.09-05 om Udenomsfaciliteter – udsprinkling af ensilagesaft og restvand.



Figur 4. Afløbsplan.

Der stilles vilkår til, at spildevandsplanen er tilgængelig på bedriften, så den kan findes i tilfælde af uheld.

Det vurderes, at Husdyrgødningsbekendtgørelsens generelle krav til håndtering af spildevand, samt de stillede vilkår, er tilstrækkelige til at beskytte omgivelserne mod forurening fra spildevand.

Kemikalier og affald

Ansøger oplyser vedr. kemikalier og affald (indsat i kursiv), at på ejendommen anvendes der olie i form af dieselolie. Dieselolie anvendes til landbrugsmaskinerne i forbindelse med markarbejdet. Dieselolien opbevares foran stald 2 (jf. bilag 3) i en overjordisk tank på 1.500 liter fra år 1993. Tanken er placeret på fast bund uden afløb. Tankene er forsynet med en overfyldningsalarm, for at undgå en evt. jordforurening ved påfyldning af tankene.

Spildolie bringes til Favrskovvej 60, hvorfra det afsættes til Lund spildolie.

På ejendommen anvendes der kemikalier hovedsagligt i form rengøringsmidler. Det er minimalt hvad der anvendes af rengøringsmidler. Ved vask af stalde anvendes iblødsætning og højtryksrensere. Andre former for kemikalier der er klassificerede og mærket som giftige eller meget giftige opbevares i aflåst kemikalierum i maskinhuset. Nødvendige rengøringsmidler/kemikalier bruges op i ejendommens drift, hvorved der normalt ikke er kemikalieaffald til bortskaffelse. Hvis reglerne ændres så et kemikalie, der tidligere har været benyttet på ejendommen, bliver ulovligt at bruge, bortskaffes eventuelle rester hurtigst muligt til Kommunal Modtagestation.

Der er ingen pesticider på husdyrbruget.

Medicinen opbevares i et køleskab i stalden. Eventuelle medicinrester returneres til dyrlæge eller apotek. Det er dog sjældent at det sker, da alt det indkøbte opbruges. Skarpe og spidse genstande opbevares i lukket beholder i stalden, og afleveres til dyrlæge eller på kommunal genbrugsstation.

I den daglige drift vil der være en række affaldsprodukter til bortskaffelse via kommunale ordninger og modtagestationer. Affaldet tilstræbes opbevaret og bortskaffet i overensstemmelse med affaldsregulativerne for Vejen Kommune.

Erhvervsaffald opbevares i container ved stald 2 (jf. bilag 3). Containeren tømmes af firmaet Marius Pedersen.

Ikke forbrændingseget affald (f.eks. eternit, glaserede fliser og tegl, imprægneret træ o.l.). Normalt forefindes der ikke "ikke forbrændingseget affald" på ejendommen, men i tilfælde af den type affald opstår, så bortskaffes det til kommunal genbrugsplads. Eventuelt jernaffald bortskaffes til skrothandler.

Øvrigt farligt affald som f.eks. lysstofrør, el-sparepærer, oliefiltre, batterier eller spraydåser indsamles i servicerum/værksted. Brugte batterier tages ofte med retur af leverandør. Andet leveres til kommunal modtagestation.

Vejen Kommune gør opmærksom på, at ejendommen skal tilmelde sig erhvervsaffaldsordningen for at kunne aflevere affaldsfraktioner på genbrugspladser/ modtagestationer.

Der stilles vilkår om, at håndtering af brændstof skal foregå sådan, at der ikke opstår risiko for forurening af jord og grundvand.

For at forebygge spild og forurening som følge af oplag af olie og kemikalier, stilles der vilkår til opbevaring og bortskaffelse.

Vedr. opbevaring og bortskaffelse af døde dyr oplyser ansøger (indsat i kursiv), at *døde dyr opbevares overdækket af et kadaverdækket på plads ved indkørsel til ejendommen. Placeringen af afhentningsstedet ligger ugeneret i forhold til nabobeboelser og forbipasserende. Døde dyr tilmeldes til afhentning af DAKA senest 24 timer efter dødsfaldet er konstateret.*

Opbevaring og afhentning af selvdøde og aflivede dyr reguleres af "Bekendtgørelse om opbevaring af døde dyr"⁹.

Vejen Kommune gør opmærksom på, at bortskaffelse af affald fra ejendommen skal ske i overensstemmelse med Regulativ for Erhvervsaffald og Affaldsbekendtgørelsen.

Vejen Kommune vurderer, at håndtering af affald sker på forsvarlig vis, og der stilles ikke skærpede vilkår.

Risici

Ansøgningens redegørelse for begrænsning af gene/forurening ved eventuelle uheld er behandlet herunder.

Ansøger oplyser (indsat i kursiv), at *for at minimere risikoen for nedsivning af stoffer til grundvandet samt beskyttelse af det omgivende miljø, er der redegjort for procedure for håndtering af gylle, kemikalier og olie ved uheld på husdyrbruget.*

Redegørelse for mulige uheld:

Umiddelbare risici for uheld i forbindelse med driften, der kan medføre en øget forurening, vil være: brand, uheld med eller ved gyllebeholderne, herunder f.eks. beskadigelse af gyllebeholderne ved strejfen eller påkørsel, eller på anden måde ved lækage eller overløb, der vil medføre udsivning af gylle. Eller spild af kemi eller olie. Kontrol med gødningsmængder, gødningsanvendelse, antal dyr etc. udføres efter gældende lovkrav (gødningsregnskab og husdyrindberetning) og kontrolleres af Landbrugsstyrelsen. Anvendelse og udarbejdelse af mark-/gødningsplaner er et af hovedpunkterne i BAT-kravene. Det opfyldes til fulde. Det er et styringsredskab der sikrer, at afgrøderne gødes efter behov, at gødning tilføres markerne når vejret tillader det så næringsstoffudledningen til det omgivende miljø minimeres.

Minimering af risiko for uheld:

Hvis der sker spild af olie under påfyldning, eller hvis det der sker, ikke umiddelbart kan fjernes ved afgravning eller ved brug af sugemateriale (savsmuld eller grus), vil både Alarmcentral (tlf. 112) og Miljøvagt blive kontaktet. Hvis der er mistanke om, at olie eventuelt kan sive ud af tanken, vil tanken blive tømt for olie. Såfremt det drejer sig om en mængde, som ejer ikke selv har mulighed for at fjerne, vil enten brandvæsenet eller en slamsuger, der må tage imod olieaffald, blive kontaktet, så tanken kan blive tømt. Såfremt der er sket spild, der ikke kan fjernes, vil både Miljøvagten og Alarmcentralen (tlf. 112) blive kontaktet.

Gyllebeholderne er underlagt 10-års kontrol, hvor en kontrollant kontrollerer beholderens tæthed og kabler over og under terræn. Derudover er gyllebeholderne placeret sådan, at den er under dagligt opsyn for eventuelle revner, rust på synlige kabler, gylleudsivninger og

⁹ Fødevareministeriet, Bek. nr. 558 af 01.06.2011.

andet. Ved påkørsel eller strejfen af gyllebeholderne med maskiner eller andet vil eventuelle revner blive tilset med det samme og udbedret straks. Hvis revnen ikke kan udbedres ved egen hjælp, vil beholderproducenten blive kontaktet om assistance.

Gylletankene tømmes med selvlæssende gyllevogne påmonteret sugekran og traktorpumpe.

Minimering af gene og forurening ved uheld:

Hvis gyllebeholderen skulle springe, vil alarmcentralen på tlf.: 112 blive kontaktet øjeblikkeligt.

Ved driftsuheld, hvor der er sket, eller hvor der er fare for at ske, en større forurening af omgivelserne, vil alarmcentralen straks blive kontaktet på tlf.: 112.

I tilfælde af lækage på gyllebeholderne vil det blive stoppet ved at bruge halmballer og/eller jord.

Ejendommens påvirkning af beskyttet natur – ammoniak

Før der meddeles tilladelse eller godkendelse af husdyrbrug efter § 16 i Husdyrbrugloven, skal der foretages en vurdering af, om projektet i sig selv, eller i forbindelse med andre planer og projekter, kan påvirke et Natura 2000-område og Bilag IV-arter væsentligt, jf. Habitatbekendtgørelsen¹⁰. I så fald skal der foretages en nærmere konsekvensvurdering af projektets virkninger under hensyntagen til bevaringsmålsætningen for de pågældende områder. Viser vurderingen, at projektet vil skade det internationale naturbeskyttelsesområde (dvs. de arter og naturtyper, området er udpeget for at beskytte), kan der ikke meddeles tilladelse eller godkendelse til det ansøgte, jf. "Waddenzee-dommen"¹¹.

Påvirkninger vurderes fra ejendommens anlæg op til Natura 2000-områder og på såkaldte kategori 1, 2 og 3 naturområder.

Det er fastsat i Husdyrbrugloven, at et husdyranlæg ikke må etableres, udvides eller ændres, hvis det ligger mindre end 10 m fra kategori 1 eller 2 naturområder. Derudover er der krav til maksimal tilladt ammoniakdeposition på naturområder i kategori 1 og 2 samt et generelt beskyttelsesniveau for kategori 3 naturområder.

Påvirkning af kategori 1 naturområder

For naturområder i kategori 1 (ammoniakfølsomme naturtyper indenfor Natura 2000-områder) gælder, at totalbelastningen i naturområdet ikke må overskride fastlagte beskyttelsesniveauer, som afhænger af antallet af øvrige husdyrbrug, som har en ammoniakemission mellem 150 kg N og 5.000 kg N indenfor 2.500 m fra naturarealet.

Der er ingen kategori 1 natur i nærheden af ejendommen. Nærmeste Natura 2000-område er nr. 90 (habitatområde nr. 79) – Sneum Å og Holsted Å – ca. 1,8 km syd og sydøst for anlægget.

¹⁰ Habitatbekendtgørelsen, Bek. nr. 408 af 01.05.2007.

¹¹ Waddenzee-dommen fra EF-Domstolen, sag nr. C-127/02

Da ammoniakdepositionen fra anlægget er beregnet til at være under 0,2 kg N/ha/år, er det fastsatte beskyttelsesniveau mht. ammoniak overholdt, uanset hvor mange andre husdyrbrug, der påvirker naturarealet.

Der sker således ikke nogen væsentlig påvirkning af naturtyperne i området, og Vejen Kommune vurderer, at der ikke er behov for at stille skærpede vilkår for at begrænse ammoniakdepositionen på naturtyperne.

Påvirkning af kategori 2 naturområder

For naturområder i kategori 2 (§ 7 arealer udenfor Natura 2000-områder) gælder, at totalbelastningen i naturområderne ikke må overskride 1,0 kg N/ha/år. § 7 arealer er højmoser, lobeliesøer samt heder større end 10 ha og overdrev større end 2,5 ha.

Der er ingen kategori 2 natur i nærheden. Nærmeste kategori 2 natur er et hedeområde ved Katbøl, der ligger mere end 5,5 km nordvest for ejendommen. Da den totale ammoniakdepositionen er beregnet til at være 0,0 kg N/ha/år, er det fastsatte beskyttelsesniveau mht. ammoniak overholdt. Vejen Kommune vurderer, at der er ikke behov for at stille skærpede vilkår for at begrænse ammoniakdepositionen på naturtypen.

Påvirkning af kategori 3 naturområder

Kommunen skal jf. Husdyrgodkendelsesbekendtgørelsen foretage en konkret vurdering af, om der forekommer andre naturarealer end ovennævnte ammoniakfølsomme naturtyper i kategori 1 og 2, som kan blive påvirket af ammoniakfordampningen fra ejendommens anlæg. Disse benævnes kategori 3 naturområder.

For naturområder i kategori 3 gælder, at kommunen skal tillade merdepositioner på 1,0 kg N/ha/år på naturtyperne. Kommunen kan efter en konkret vurdering tillade merdepositioner på mere end 1,0 kg N/ha/år. Kategori 3 natur er ammoniakfølsomme skove samt § 3 beskyttede heder, moser og overdrev, som ikke er omfattet af kategori 1 og 2 natur.

Derudover fremgår det af § 3 i Naturbeskyttelsesloven¹², at der ikke må foretages en ændring i tilstanden af søer (>100 m²), vandløb, heder, ferske enge, strandenge, overdrev, moser og lignende.

Naturtyperne er vist i nedenstående figur og tabel.

¹² Bekendtgørelse af lov om naturbeskyttelse, LBK nr. 933 af 24/09/2009.

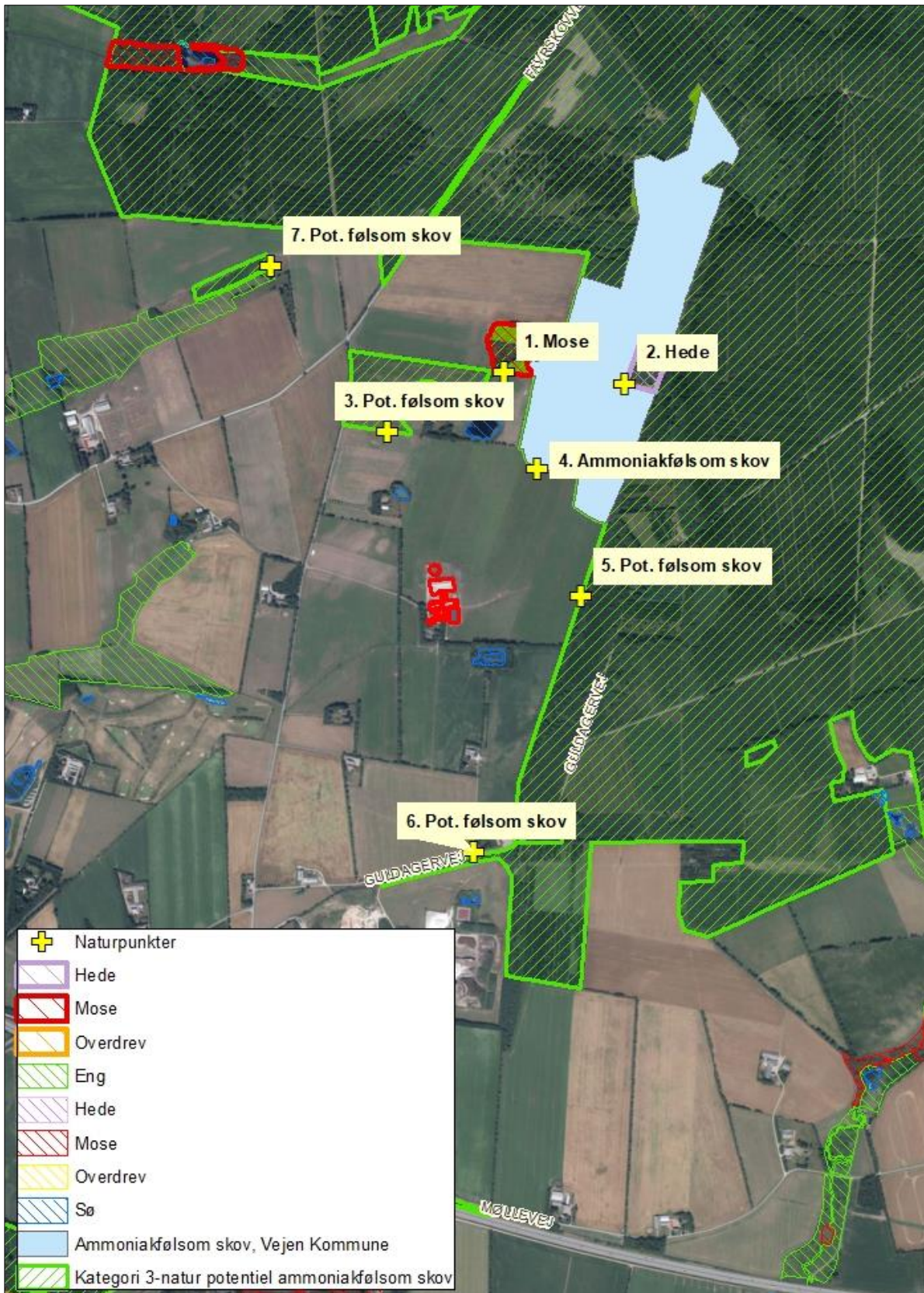

Figur 5. Kort over kategori 3 natur ved anlægget.

Nr.	Naturtype	Afstand fra anlæg	Merbelastning (kg N/ha/år)
1	Mose	Ca. 595 m nord for ejendommen	0,1
2	Hede	Ca. 750 m nordøst for ejendommen	0,1
3	Pot. NH-følsom skov	Ca. 380 m øst for ejendommen	0,1
4	Ammoniakfølsom skov	Ca. 980 m nordvest for ejendommen	0,3
5	Pot. NH-følsom skov	Ca. 320 m øst for ejendommen	0,4
6	Pot. NH-følsom skov	Ca. 642 m syd for ejendommen (del af naturpunkt 4)	0,0
7	Pot. NH-følsom skov	Ca. 980 m nordvest for ejendommen	0,0

Tabel 8. Beskyttede kategori 3 naturområder.

Merbelastningen til områderne er mellem 0,0 og 0,4 kg N/ha/år og ligger under beskyttelsesniveauet på 1,0 kg N/ha/år i merbelastning. Der er ikke foretaget beregninger af ammoniakdeposition til øvrige naturarealer, da Vejen Kommune vurderer, at naturarealer, der ligger længere væk end de i tabellen nævnte naturarealer, ikke vil blive belastet med over 1,0 kg N/ha/år.

Der sker således ikke nogen væsentlig påvirkning af naturtyperne, og Vejen Kommune vurderer, at der ikke er behov for at stille skærpede vilkår for at begrænse ammoniakdepositionen på naturtyperne.

For de nært liggende enge gælder det, at der ikke er registreret ammoniakfølsomme naturtyper på arealerne, og Vejen Kommune vurderer, at der heller ikke forekommer ammoniakfølsomme naturtyper på arealerne.

Der er registreret en del søer i nærheden af anlægget (se ovenstående figur). Det vurderes, at den primære risiko for næringsstofpåvirkning af søerne er tilførsel af fosfor via overfladeafstrømning fra de omkringliggende arealer, mens påvirkningen fra luftbåren ammoniak ikke vil være af betydning. Vejen Kommune vurderer derfor, at der ikke er grund til at stille skærpede vilkår til ammoniakreduktionen i forbindelse med påvirkning af søerne.

Bilag IV-arter, artsfredninger og rødlistearter

En række dyr og planter, der er omfattet af habitatdirektivets bilag IV, kan have levested, fødesøgningsområde eller sporadisk opholdssted omkring landbrugsejendomme. På baggrund af rapport fra DMU¹³ samt Vejen Kommunes øvrige kendskab vurderes umiddelbart, at der kan være sydflagermus, odder, markfirben, stor vandsalamander og spidssnudet frø. Heraf er odder omfattet af den danske rødliste som sårbar.

Flagermus benytter ofte hulheder i træer eller huse som opholdssted om dagen og under vinterdvalen. Føden består af insekter, som fanges i luften nær vådområder, marker, skove og levende hegn. De enkelte arter af flagermus har forskellige præferencer mht. fødesøgningsområde. Der er ingen registreringer af flagermus nær ejendommens anlæg, men det kan ikke udelukkes, at én eller flere arter kan raste eller yngle i området.

De resterende bilag IV-arter opholder sig ikke på ejendommen, men i det åbne land, derfor er de ikke beskrevet yderligere.

¹³ Faglig rapport nr. 635 og nr. 322 fra Danmarks Miljøundersøgelser.

Vejen Kommune har ikke kendskab til andre registreringer af planter og dyr, som er omfattet af artsfredninger eller optaget på nationale eller regionale rødlistor i nærheden af husdyrbrugets anlæg, men en række af arterne vil med stor sandsynlighed forekomme i området.

Under forudsætning af, at eventuelle stillede vilkår i afsnittene "Ejendommens påvirkning af beskyttet natur – ammoniak" overholdes, vurderer Vejen Kommune, at driften af ejendommen ikke vil have negativ indflydelse på ovennævnte arter, da der ikke ændres på vandhuller, fortidsminder, sten- og jorddiger eller andre potentielle levesteder for padder eller krybdyr. Der fjernes ikke gamle bygninger eller fældes store træer, der kunne være levested for flagermus. Der sker med andre ord ikke fysiske ændringer i forbindelse med projektet, der kan være til skade for bilag IV-arter.

I henhold til Habitatbekendtgørelsens § 11¹⁴ og de stillede vilkår, vurderer Vejen Kommune, at udvidelsen ikke vil medføre en forøget påvirkning af de nævnte bilag IV- og rødlistearter eller deres levesteder.

¹⁴ Bek. nr. 408 af 01.05.2007, "Udpegning og administration af internationale beskyttelsesområder samt beskyttelse af visse arter".

3 Lovformalia m.m.

Del 3 omhandler forhold omkring høring og offentliggørelse samt varighed, restbeskyttelse, udnyttelse og ophør af bedriften.

Oplysninger om ejendom og husdyrbrug

Ejendomsnummer	5750093320
Matrikelnummer	5a, Favrskov By, Holsted m. fl.
CVR	14622683
CHR	44517
Ejendommens ejer	Rud Michael Bruun
Husdyrbrugets ejer	Rud Michael Bruun
Husdyrbrugets kontaktperson	Rud Michael Bruun

Forudgående inddragelse af offentligheden

Inddragelse af offentligheden er sket ved annoncering på kommunens hjemmeside den 7. november 2019. Der er ikke kommet henvendelser fra øvrige borgere eller interesseorganisationer i denne sag.

Høring af udkast

Udkastet til afgørelsen har været sendt i høring i 2 uger fra den 10. december 2019 til den 25. december 2019 hos ansøger, konsulent, Region Syddanmark samt andre, der har anmodet om at få udkastet tilsendt.

Orientering om udkast til afgørelsen er sendt til alle borgere, der er part i sagen (herunder naboer indenfor konsekvensradius). Udkastet eftersendes ved henvendelse herom.

Konsulent:

Lisbeth Tønning, Sagro

Parter:

Orientering af naboer er sket indenfor konsekvenszonen på 351 meter.

Drivervej 16, 6670 Holsted

Drivervej 14, 6670 Holsted

Drivervej 12, 6670 Holsted

Guldagervej 21, 6670 Holsted

Interessenter, der har anmodet om udkast:

Region Syddanmark, Miljø og Råstoffer, Damhaven 12, 7100 Vejle miljoe-raastoffer@rsyd.dk

Indkomne høringsbidrag og kommunens vurdering

Der er indkommet høringsbidrag fra Region Syddanmark:

Til Vejen Kommune/Majbrit Holst Nielsen

Region Syddanmark har modtaget Vejen Kommunes høring vedr. ansøgning om ændringer på husdyrbruget Drivervej 14, 6670 Holsted, som ligger indenfor et udpeget interesseområde for sand, grus og sten i regionens Råstofplan 2016.

Regionen vurderer, at det ansøgte projekt, hvis anvendelse svarer til den nuværende, ikke beslaglægger en yderligere råstofressource og derfor ikke i nogen væsentlig grad forhindrer en fremtidig råstofudnyttelse i området, hvorfor vi ikke gør indsigelse mod projektet.

Vejen Kommunes kommentar: Høringsbidraget medfører ingen ændringer i udkastet.

Offentliggørelse af afgørelse og orientering til modtagere

Kommunens afgørelse er offentliggjort på kommunens hjemmeside tirsdag den 7. januar 2020.

Kopi af afgørelsen er sendt til parter og interessenter, der har anmodet om høringsudkast og haft kommentarer hertil samt organisationer og myndigheder, der fremgår af nedenstående liste.

Der kan klages over kommunens afgørelse til Miljø- og Fødevarerklagenævnet senest den 4. februar 2020 jf. vedlagte klagevejledning (bilag 1).

Kopimodtagere af afgørelsen

Embedslægerne i Region Syddanmark, sesyd@sst.dk

Danmarks Sportsfiskerforbund, Skyttevej 4, 7182 Bredsted post@sportsfiskerforbundet.dk

Danmarks Fiskeriforening, Nordensvej 3, Taulov, 7000 Fredericia mail@dkfisk.dk

Ferskvandsfiskeriforeningen for Danmark, Formand Niels Barslund, Vormstrupvej 2, 7540 Haderup nb@ferskvandsfiskeriforeningen.dk

Danmarks Naturfredningsforening, Masnedøgade 20, 2100 København Ø dnvejen-sager@dn.dk

Det Økologiske Råd, Blegdamsvej 4B, 2200 København N husdyr@ecocouncil.dk

Friluftsrådet, Scandiagade 13, DK-2450 København SV. Lokalfdeling: Friluftsrådet for Trekantområdet, att. Bent Holgersen, Hvedevænget 30, 6600 Vejen, holgersen@vejen-net.dk

Dansk Ornitologisk forening, Vesterbrogade 140, 1620 København V, lokalkontoret vejen@dof.dk

Museet på Sønderkov, post@sonderskov.dk

Region Syddanmark, Miljø og Råstoffer, Damhaven 12, 7100 Vejle miljoe-raastoffer@rsyd.dk

Udnyttelse af afgørelse

Tilladelsen kan udnyttes uanset eventuelle klager, men det begrænser ikke klagenævnets mulighed for at ændre eller ophæve Vejen Kommunes afgørelse.

Tilladelsens varighed, retsbeskyttelse og revurdering

I Husdyrbrugloven gives der 6 års udnyttelsesfrist.

Efter den fastsatte udnyttelsesfrist gælder det, at hvis miljøtilladelsen ikke udnyttes (helt eller delvist) i 3 på hinanden følgende år, bortfalder den del, som ikke har været udnyttet i de seneste 3 år (kontinuitetsprincippet).

Produktionsarealet er udnyttet, når 25 % af arealet er driftsmæssigt udnyttet, dvs. at der går mindst 50 % af det mulige antal dyr inden for rammerne af dyrevelfærdskravene.

Med denne afgørelse følger 8 års retsbeskyttelse. Dette betyder, at vilkårene inden for denne periode kun kan ændres, hvis der fremkommer nye oplysninger om forureningens skadelige virkning, hvis forureningen medfører skadevirkninger, der ikke kunne forudses da afgørelsen blev meddelt, eller hvis forureningen i øvrigt går ud over det, som blev lagt til grund. Der henvises til reglerne i Husdyrbrugloven.

Husdyrbrugets ophør

Vejen Kommune stiller vilkår om, oprydning og bortskaffelse af affald ved ophør af bedriften. Herunder at der skal træffes de nødvendige foranstaltninger for at undgå forureningsfare, dvs. alle opbevaringsanlæg skal tømmes og rengøres, og ejendommen skal fremgå i miljømæssig god stand.

Ved eventuelt ophør af produktionen, vil der efter Vejen Kommunes opfattelse ikke ske en væsentlig indvirkning på miljøet fra produktionsanlægget hvis:

- Staldanlæg samt husdyrgødnings- og foderopbevaringsanlæg tømmes og rengøres grundigt.
- Miljøfarligt affald bortskaffes efter de til enhver tid gældende regler.

Øvrige forhold

Byggeri, vandindvinding og spildevandsafledning

Projektet indeholder byggeri og bygningsændringer og der skal derfor indsendes byggesøgning til Vejen Kommune via www.bygogmiljoe.dk.

Ejer skal selv sikre, at nybyggeri og ændret bygningsanvendelse bliver registreret i BBR. BBR-afdelingen kan evt. kontaktes på teknik@vejen.dk.

Såfremt vandforbruget stiger, skal der indsendes ansøgning om øget indvindingstilladelse til Vejen Kommune.

Der kan være andre forhold, der skal søges om ved Vejen Kommune.

Bilagsoversigt

1. Klagevejledning.
2. Bygningsanvendelse.
3. Situationsplan.

Bilag 1.

Klagevejledning, jf. "Lov om miljøgodkendelse mv. af husdyrbrug" nr. 1572 af 20.12.2006.

Hvilke afgørelser, tilladelser og miljøgodkendelser kan påklages

Alle afgørelser, der er truffet af kommunen med hjemmel i "Lov om miljøgodkendelse mv. af husdyrbrug" eller regler, der er fastsat med hjemmel i loven, kan jf. § 76 påklages til Miljø- og Fødevareklagenævnet.

Hvem kan klage

Klageberettiget er enhver med væsentlig interesse i sagens udfald, miljøministeren samt visse landsdækkende organisationer, jf. §§ 84-87.

Til hvem skal der klages

Der skal klages via den elektroniske klageportalen. Se vejledning på www.naevneneshus.dk. Miljø- og Fødevareklagenævnet skal som udgangspunkt afvise en klage, der kommer uden om Klageportalen, hvis der ikke er særlige grunde til det. Hvis du ønsker at blive fritaget for at bruge Klageportalen, skal du sende en begrundet anmodning til den myndighed, der har truffet afgørelse i sagen. Myndigheden videresender herefter anmodningen til Miljø- og Fødevareklagenævnet, som træffer afgørelse om, hvorvidt din anmodning kan imødekommes.

Klagefrist

Klagen skal være indgivet senest 4 uger efter, at afgørelsen, tilladelsen eller miljøgodkendelsen er meddelt. Er afgørelsen offentligt bekendtgjort f.eks. ved annoncering, regnes klagefristen fra bekendtgørelsen, jf. § 79. En klage anses for at være indgivet, når den er tilgængelig for Vejen Kommune i Klageportalen.

Gebyr

Det er en betingelse for Miljø- og Fødevareklagenævnets behandling af en klage, at den, der klager, indbetaler et gebyr. Gebyret er på 900 kr. for private og 1.800 kr. for virksomheder og organisationer (2016 niveau, gebyret indeksreguleres hvert år). Gebyret betales enten direkte med betalingskort eller der sendes en opkrævning. Miljø- og Fødevareklagenævnet vil ikke påbegynde behandlingen af klagen, før gebyret er modtaget. Vejledning om gebyrordningen kan findes på nævnets hjemmeside (www.naevneneshus.dk). Gebyret tilbagebetales, hvis den, der klager, får helt eller delvis medhold i klagen.

Domstolsprøvelse

Hvis afgørelsen ønskes indbragt for domstolene, skal dette ske inden 6 måneder efter, at afgørelsen er offentliggjort, jf. § 90.

Opsættende virkning

En klage over en afgørelse har ikke opsættende virkning på retten til at udnytte tilladelsen eller miljøgodkendelsen, medmindre Miljø- og Fødevareklagenævnet bestemmer andet. Tilladelsen/godkendelsen må ikke udnyttes, hvis den indeholder placering af driftsbygninger væk fra de øvrige driftsbygninger, jf. § 81. Dette vil være angivet i afgørelsen. Udnyttelse af en tilladelse eller miljøgodkendelse kan kun ske under opfyldelse af vilkårene, som er fastsat i tilladelsen eller miljøgodkendelse.

Bilag 2.

Bygningsanvendelse.

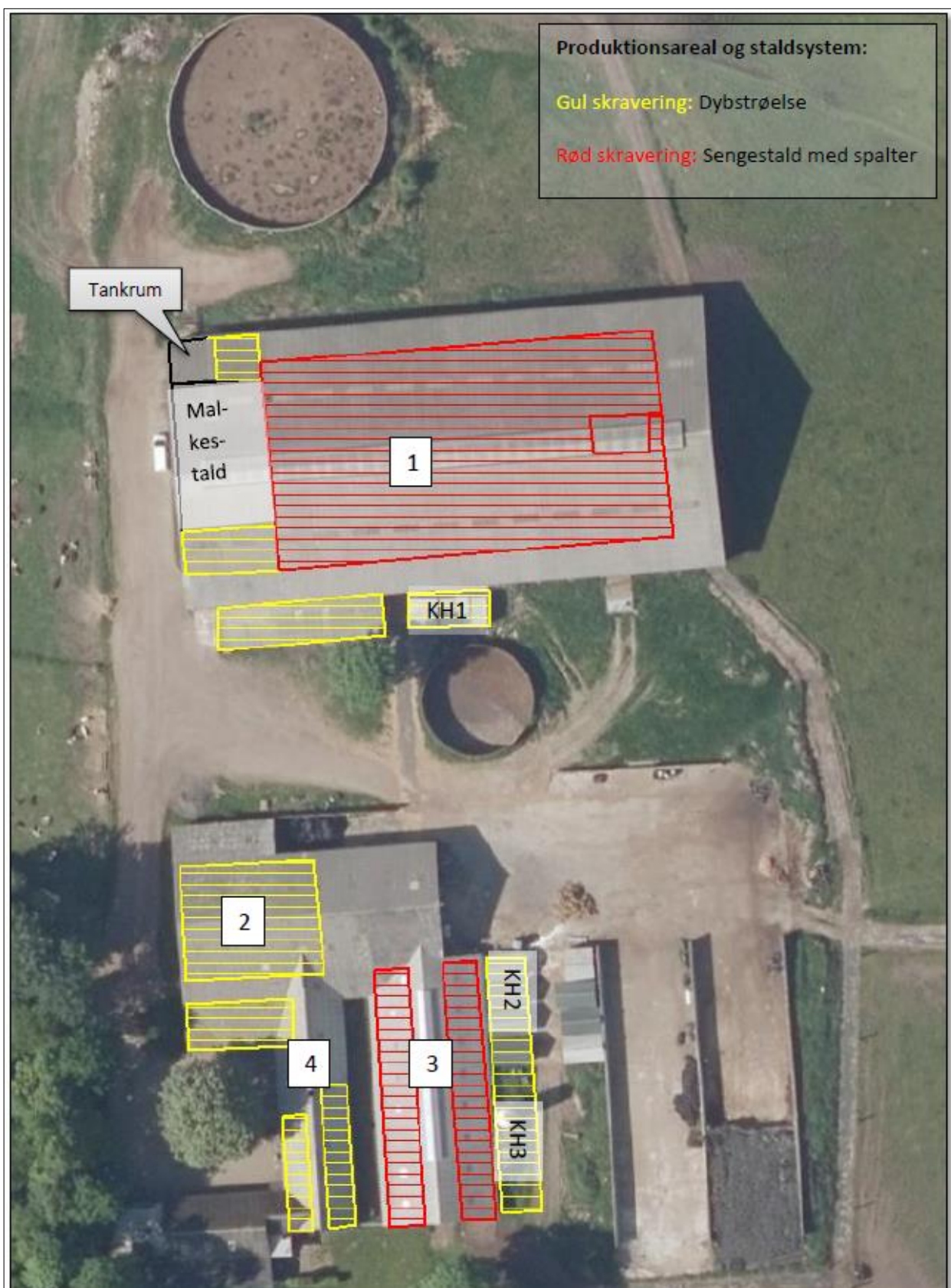

Bilag 3.

Situationsplan.

