



Til naboer inden for 825 m fra
Bringserevej 2L, 4850 Stubbekøbing

NABOHØRING

19-08-2020

Ejeren af Bringserevej 2 L, 4850 Stubbekøbing har søgt om ny miljøgodkendelse af svineproduktionen på ejendommen.

Der er ikke søgt om bygningsmæssige ændringer, men udelukkende om at reguleringen af bedriften skifter fra nuværende regulering efter antal dyr til regulering efter m² produktionsareal.

Inden Guldborgsund Kommune træffer endelig beslutning om evt. miljøgodkendelse af det ansøgte skal nærmeste naboer have mulighed for at komme med bemærkninger til sagen. Nærmeste naboer omfatter ejere/beboere på ejendomme inden for en afstand af 706 meter fra bedriften.

Udkast til miljøtilladelse kan ses her: <https://dma.mst.dk/vis-sag/937533>. Se under vedhæftninger.

Har du/I bemærkninger til udkastet til miljøgodkendelse, skal bemærkningerne sendes til Guldborgsund Kommune, Center for Teknik & Miljø, Parkvej 37, 4800 Nykøbing F. eller til E-mail: teknik@guldborgsund.dk.

Evt. bemærkninger skal være modtaget senest d. 18. september 2020.

Har du/I spørgsmål til ovenstående eller udkastet til miljøgodkendelse, er du/I velkommen til at kontakte mig på tlf.nr. 5473 2006 og E-mail adr.: mewol@guldborgsund.dk.

GULDBORGSUND KOMMUNE

CENTER FOR TEKNIK & MILJØ
NATUR
PARKVEJ 37
4800 NYKØBING F.
WWW.GULDBORGSUND.DK

SAGSNR. 20/22525
SAGSBEHANDLER:
METTE WOLTERS
DIR +45 54732006
MEWOL@GULDBORGSUND.DK

CVR NR. 29 18 85 99

TELEFONTIDER
MAN – ONS KL. 9.00 – 15.00
TORS KL. 9.00 – 17.00
FRE KL. 9.00 – 12.00

Når kommunen har truffet den endelige afgørelse, vil afgørelsen blive annonceret på Miljøstyrelsens hjemmeside: Digital MiljøAdministration – DMA.mst.dk

Med venlig hilsen

Mette Wolthers
Teknikumingeniør

SIDE 2

Guldborgsund Kommune er underlagt Persondataforordningen. Vi skal derfor give dig en række oplysninger om vores behandling af personoplysninger og dine rettigheder som registreret. Du kan læse mere herom på www.guldborgsund.dk/plysningspligten. I fysiske breve er indholdet vedlagt.



GULDBORGSUND

§ 16 A MILJØGODKENDELSE

§ 16A MILJØGODKENDELSE TIL SVINEBESÆTNINGEN PÅ BRINGSEREVEJ 2L, 4850 STUBBEKØBING.



INDHOLDSFORTEGNELSE

1	RESUME, VURDERING OG AFGØRELSE	3
1.1	Baggrund	3
1.2	Datablad	5
1.3	Resume	6
1.4	Afgørelse	7
2	VILKÅR FOR MILJØGODKENDELSE	10
2.1	Generelle forhold	10
2.2	Lokalisering og planmæssige forhold	10
2.3	Dyrehold, staldanlæg og drift	10
2.4	Nabopåvirkning	11
2.5	Gødningsproduktion og -håndtering	13
2.6	Egenkontrol og dokumentation	13
2.7	Generelle bemærkninger	14
3	MILJØTEKNISK BESKRIVELSE, BEGRUNDELSE OG VURDERING	16
3.1	Generelle forhold	16
3.2	Lokalisering og planmæssige forhold	16
3.3	Dyrehold, staldanlæg og drift	18
3.4	Forurening og gener fra husdyrbruget	26
3.5	Gødningsproduktion og -håndtering	36
3.6	Bedst tilgængelig teknik (BAT) og begrænsende foranstaltninger	38
3.7	Dokumentation	44
3.8	Miljøkonsekvensrapport og vurdering	45
3.9	Alternative løsninger og 0-alternativ	46
3.10	Husdyrbrugets ophør	46
3.11	Høringer	47
4	BILAG	48

1 RESUME, VURDERING OG AFGØRELSE

1.1 BAGGRUND

Ansøgning

Guldborgsund Kommune har den 7. juli 2020 modtaget ansøgning fra Næsgård Multisite om ny miljøgodkendelse af dyreholdet på Bringserevej 2L, 4850 Stubbekøbing med CVR-nr. 20786639. Ansøgningen er indkommet via det elektroniske ansøgningsystem husdyrgodkendelse.dk og har skema nr. 219534. Det er version 2 af skemaet indsendt den 16. juli 2020, der ligger til grund for miljøgodkendelsen.

Der søges om:

- At overgå til regulering efter produktionsareal. Der foretages ingen bygningsmæssige ændringer.

Lovgivning

Med godkendelse- og tilladelsesreglerne fra 1. august 2017 skal produktionen ikke længere bindes op på antal dyreenheder eller antal dyr. Nu skal godkendelser og tilladelser gives til at bestemt antal m² produktionsareal, et specifikt staldsystem og dyretype/dyretyper, samt m² gødningsoverflade.

Med rammerne for godkendelse opnås fleksibilitet i produktionen idet f.eks. antal dyr og vægtintervaller frit kan ændres, inden for de godkendte produktionsarealer.

I ansøgningen er der angivet hvor mange m² produktionsareal samt hvilke stald- og dyretype, der skal være i den enkelte stald. Samtidig er der angivet antal m² gødningsoverflade, samt lagertype for gødningsopbevaringen.

Tidligere godkendelser

Den nuværende produktion på Bringserevej 2L er etableret på baggrund af en § 33 miljøgodkendelse meddelt d. 3. marts 2006. Den 11. september 2014 blev der

meddelt tilladelse til skift i dyretype efter anmeldelse. Den 20. april 2016 er godkendelsens fra 2006 med ændring blevet revurderet.

Samdrift med andre husdyrbrug

Næsgård Multisite er en selvstændig produktionsenhed under DanPiglet. Alle enheder har selvstændige foderløsninger og gødningsopbevaringsanlæg, samt ligger med stor indbyrdes afstand. Det er derfor vurderet, at der ikke er samdrift med andre produktionsenheder.

1.2 DATABLAD

Titel:	§ 16a miljøgodkendelse til svinebesætning på Bringserevej 2L, 4850 Stubbekøbing.
Godkendelsen omfatter:	1.496 m ² produktionsareal til søer, diegivende (Kassestier, delvis spaltegulv). 2.138 m ² produktionsareal til søer, golde og drægtige (Løsgående, delvis spaltegulv). 846 m ² produktionsareal til søer, golde og drægtige (Individuel, delvis spaltegulv). 139 m ² produktionsareal til søer, golde og drægtige (Individuel, fuldspaltegulv). 77 m ² produktionsareal til søer, golde og drægtige (Løsgående, dybstrøelse). 426 m ² produktionsareal til slagtesvin/polte (delvis spaltegulv 50-75% fast gulv). 1.811 m ² gylleoverflade med telt overdækning. 25 m ² gødningsoverflade, fastgødning i container
Dato ikrafttrædelse:	xx. august 2020
Bedriftens adresse:	Bringserevej 2L, 4850 Stubbekøbing
CVR-nr.	20786639
CHR-nr.:	77231
Ejendomsnummer:	376-0038070
Matr.nr. og ejerlav:	1n Næs By, Åstrup
Bedriftens ejer og ansøger:	Næsgård Multisite, Bringserevej 2L, 4850 Stubbekøbing.
Konsulent:	Piil Krogsgaard, VKST I/S, Fulbyvej 15, 4180 Sorø, tlf. 4040 5523, E-mail pkr@VKST.dk
Tilsynsmyndighed:	Guldborgsund Kommune, Center for Teknik & Miljø, Parkvej 37, 4800 Nykøbing F.
Ansøgning er forannonceret:	13. juli 2020
Forhøring af ejer og konsulent:	17. august – xx. august 2020
Nabo/partshøring i perioden:	23. april – 22. maj 2020
Godkendelses- og annonceringsdato:	28. maj 2020
Klagefrist udløber:	25. juni 2020
Søgsmålsfristen udløber:	28. november 2020
Retsbeskyttelse udløber:	28. maj 2028
Revurdering påbegyndes:	maj 2028

1.3 RESUME

Miljøgodkendelsen indeholder en miljøteknisk beskrivelse af produktionen samt kommunens vurderinger og bemærkninger til dens miljømæssige påvirkninger af naturen, miljøet, landskabet og omkringboende.

Ansøgt projekt

Der søges om sammenlagt 5.122 m² produktionsareal og 1.811 m² gylleoverflade med teltoverdækning, samt 25 m² overflade fast gødning i container.

Der er ikke søgt om nogle flexgrupper, så fordelingen af dyretyper og staldtyper ligger helt fast.

Påvirkning af miljø, natur og landskab

I henhold til de gennemførte beregninger i husdyrgodkendelse.dk, kan det ansøgte gennemføres uden, at beskyttelsesniveauerne udstukket i lovgivningen overskrides.

Overholdelsen af beskyttelsesniveauerne er opnået uden indførelse af lugt- og ammoniakbegrænsende teknologi i staldene. Der er teltoverdækning af de 2 gyllebeholdere.

Ved overholdelse af de vilkår, som miljøgodkendelsen er betinget af, er det Guldborgsund Kommunes vurdering, at de beskyttede naturområder, med tilhørende plante- og dyrearter incl. bilag IV-arter omkring staldanlægget, ikke vil blive væsentligt påvirket som følge af den ansøgte produktion. Samme vurdering er foretaget med hensyn til mulig påvirkning af øvrige følsomme naturområder incl. Natura 2000 områder.

Vand- og Natura 2000 planerne blev vedtaget i december 2011. Vandområdeplanerne for 2015-21 er vedtaget i juli 2016. De seneste Natura 2000-planer er gældende for 2016-2021. Det fremgår af planerne, at kommunerne ikke skal skærpe kravene i husdyrgodkendelser ud over de fastlagte beskyttelsesniveauer vedr. næringsstoffer for at opfylde kravene i Vand- og Natura 2000-planerne. Der skal som hidtil gennemføres en konkret vurdering af de enkelte ansøgninger i forhold til, om de vil kunne påvirke et vandområde eller Natura 2000-område væsentligt.

Eventuelle nabogener

Efter Guldborgsund Kommunes vurdering vil det ansøgte ikke give anledning til væsentlige påvirkninger af omkringboende naboer. I denne vurdering indgår faktorer som eksempelvis lugt, transport, støj, fluer og det samlede visuelle indtryk af bedriften.

Husdyrproduktionen vil kunne medføre lugtpåvirkning af bedriftens nærmeste omgivelser. Men lugtpåvirkning af den nærmeste nabo er under de lovfastsatte grænseværdier.

BAT og IE-direktiv

Husdyrgodkendelsesbekendtgørelsen¹ omfatter implementering af dele af et IE-direktiv "Direktivet om industrielle emissioner m.v." fra EU.

¹ Bekendtgørelse om godkendelse og tilladelse m.v. af husdyrbrug nr. 1261 af 29.11.2019

Da bedriften har en ammoniakemission på over 3.500 kg NH₃-N (ammoniak) pr. år, er bedriften omfattet af en række særregler for IE-husdyrbrug. Ud over særreglerne i husdyrloven og godkendelsesbekendtgørelsen er der i denne miljøgodkendelser fastsat en række vilkår, som sikrer at bedriften er indrettet og drevet med anvendelse af BAT (Bedste anvendelige teknik).

Det er Guldborgsund kommunes vurdering, at der er indført BAT i relation til indretning og drift af bedriften i det omfang, at BAT ikke strider mod proportionalitetsprincippet. I den forbindelse er det ligeledes vurderet, at der er truffet de nødvendige foranstaltninger til at forebygge og begrænse forurening fra bedriftens anlæg.

Miljøkonsekvensrapport

Da miljøgodkendelsen meddeles på baggrund af § 16 a, stk. 2, er der gennemført vurderinger af væsentlige virkninger med udgangspunkt i en miljøkonsekvensrapport udarbejdet af ansøger/ansøgers konsulent.

Samlet set er det vurderet, at det ansøgte ikke vil have væsentlig virkning på befolkningen/menneskers sundhed, biologisk mangfoldighed, jord, grundvand, luft, klima, materielle goder, kulturarv eller landskabet. Ved vurdering af blandt andet lugtgener og ammoniakpåvirkning på naturområder er der taget højde for eventuelle samspil med andre husdyrbrug i området.

Alle vurderingerne er lavet med udgangspunkt i både direkte og indirekte virkninger samt i forhold til samspil mellem de forskellige faktorer.

Miljøkonsekvensrapporten indgår som en del af processen for ansøgninger om godkendelse og tilladelse omfattet af VVM-direktivets krav om miljøkonsekvensvurdering. Dette omfatter også krav til høringer og sagsbehandling i øvrigt, som er indeholdt i reglerne i husdyrgodkendelsesbekendtgørelsens afsnit IV samt husdyrbruglovens² kapitel 6.

Miljøkonsekvensrapporten er vedlagt som bilag (bilag 39. Guldborgsund kommunes vurdering af miljøkonsekvensrapporten fremgår i afsnit 3 Miljøteknisk beskrivelser, begrundelse og vurdering.

Konklusion

Guldborgsund Kommune vurderer, at bedriften har truffet de nødvendige foranstaltninger til forebyggelse og begrænsning af forurening fra bedriftens anlæg. Samlet er det Guldborgsund Kommunes vurdering, at der kan meddeles miljøgodkendelse til den ansøgte ændring/udvidelse af bedriften, uden at det medfører væsentlige virkninger på miljøet eller omkringboende. Dette er naturligvis vurderet på baggrund af, at de givne forudsætninger og vilkår i godkendelsen overholdes.

1.4 AFGØRELSE

Guldborgsund Kommune meddeler hermed miljøgodkendelse til følgende produktionsarealer og gødningsoverflader på Bringserevej 2L, 4850 Stubbekøbing, CVR nr. 20786639:

² Lov om husdyrbrug og anvendelse af gødning m.v. jf. lovbekendtgørelse nr. 520 af 01.05.2019

- 1.496 m² produktionsareal til søer, diegivende (Kassestier, delvis spaltegulv).
- 2.138 m² produktionsareal til søer, golde og drægtige (Løsgående, delvis spaltegulv).
- 846 m² produktionsareal til søer, golde og drægtige (Individuel, delvis spaltegulv).
- 139 m² produktionsareal til søer, golde og drægtige (Individuel, fuldspaltegulv).
- 77 m² produktionsareal til søer, golde og drægtige (Løsgående, dybstrøelse).
- 426 m² produktionsareal til slagtesvin/polte (delvis spaltegulv 50-75% fast gulv).
- 1.811 m² gylleoverflade med telt overdækning.
- 25 m² gødningsoverflade, fastgødning i container

Miljøgodkendelsen meddeles i henhold til husdyrbruglovens § 16 a, stk. 2, nr. 1.

Den eneste ændring i forhold til nuværende drift er at den faste gødning ikke ligger i markstak, men opsamles i container, der tømmes regelmæssigt.

Den samlede ammoniakemission fra de godkendte produktionsarealer, gødningsoverflader og med de valgte miljøteknologier bliver jf. husdyrgodkendelse.dk på 6.040 kg NH₃-N/år.

Guldborgsund kommune meddeler miljøgodkendelse til det ansøgte, da det vurderes, at ansøger har truffet de nødvendige foranstaltninger til at forebygge og begrænse forurening ved anvendelse af bedste tilgængelige teknik. Samtidig er det vurderet, at bedriften i øvrigt kan drives på stedet uden at påvirke omgivelserne på en måde, som er uforenelig med hensynet til omgivelserne.

Miljøgodkendelsen er baseret på oplysninger i ansøgningen samt efterfølgende beregninger og supplerende oplysninger givet i sagsforløbet. På baggrund af dette er der stillet en række vilkår i miljøgodkendelsen. Hvor intet andet er nævnt træder vilkårene i kraft ved godkendelsens ibrugtagning.

Miljøgodkendelsen gælder kun for det ansøgte. Der må ikke ske udvidelser/ændringer i produktionsarealet, herunder staldafsnit og gødningsopbevaringsanlæg eller ændres på dyreholdets sammensætning ud over det godkendte, før ændringen er anmeldt og godkendt af Guldborgsund kommune.

Udnyttelse og kontinuitet

Miljøgodkendelsen skal være udnyttet inden 6 år fra godkendelsen er meddelt. Godkendelsen anses for udnyttet, så snart den er meddelt idet der ikke søges om ændringer, men kun om at overgå til ny arealregulering.

Hvis den meddelte miljøgodkendelse ikke har været udnyttet helt eller delvist, i tre på hinanden følgende år, betragtes det som kontinuitetsbrud jf. § 59 a i husdyrbrugloven. Der opstår dog først kontinuitetsbrud, hvis produktionen/den driftsmæssige udnyttelse kommer under 50 % af den mulige produktion jf. dyrevelfærdsreglerne på mindre end 25 % af det samlede godkendte produktionsareal.

Revurdering

Miljøgodkendelsen skal, jf. § 39 i husdyrgodkendelsesbekendtgørelsen regelmæssigt, og mindst hver 10. år, tages op til revurdering. Den første regelmæssige vurdering skal dog foretages senest, når der er forløbet 8 år, eller når EU-kommissionen i EU-tidende har offentliggjort en ny og for bedriften relevant BAT-konklusion.

2 VILKÅR FOR MILJØGODKENDELSE

Denne miljøgodkendelse meddeles på nedenstående vilkår. Konkrete bestemmelser i lovgivningen og bekendtgørelser, som generelt er gældende for alle husdyrbrug, er ikke stillet som vilkår for godkendelsen.

2.1 GENERELLE FORHOLD

1. Bedriften skal placeres, indrettes og drives som oplyst i ansøgningsmaterialet, den miljøtekniske beskrivelse og vurdering, samt de stillede vilkår.
2. Alle, der arbejder på bedriften, skal være bekendt med vilkårene i miljøgodkendelsen.
3. Guldborgsund kommune skal orienteres om ændringer i ejerforhold eller ændring af driftsansvarlig. Orienteringen skal ske senest 14 dage efter eventuel ændring.

2.2 LOKALISERING OG PLANMÆSSIGE FORHOLD

Ingen vilkår

2.3 DYREHOLD, STALDANLÆG OG DRIFT

Produktionens omfang

4. Produktionen skal ske med staldindretning, antal m² og dyretype i de enkelte staldafsnit som beskrevet i nedenstående tabel:

Tabel 1: Staldafsnit.

Stald	Staldtype	Dyretype	Stald areal m ²	Produktionsareal m ²
Stald 1 Drægtigheds stald	Individuel opstaldning, fuldspaltegulv	Søer, golde og drægtige	2.514	68
	Løsgående dybstrøelse	Søer, golde og drægtige		77
	Løsgående delvis spaltegulv	Søer, golde og drægtige		2.061
Stald 2 Gl. Farestald	Kassestier, delvis spaltegulv	Søer diegivende	1.326	950
Stald 3 Ny farestald	Kassestier, delvis spaltegulv	Søer diegivende	713	546
Stald 4 Gl. løbe/kontrolstald	Løsgående delvis spaltegulv	Søer, golde og drægtige	870	29
	Individuel opstaldning, delvis spaltegulv	Søer, golde og drægtige		147
	Individuel	Søer, golde og		492

	opstaldning, delvis spaltegulv	drægtige		
Stald 5 Ny løbe/kontrolstald	Løsgående delvis spaltegulv	Søer, golde og drægtige	457	48
	Individuel opstaldning, fuldspaltegulv	Søer, golde og drægtige		71
	Individuel opstaldning, delvis spaltegulv	Søer, golde og drægtige		207
Stald 6 Karantænestald	Delvis spaltegulv 50-75 % fast gulv	Slagtesvin	577	426
Ialt			6.457	5.122

Rengøring

- Der skal til stadighed tilstræbes en god staldhygiejne, herunder sikres, at stier inkl. gulve holdes tørre, samt at stalde, ventilations- og fodringsanlæg holdes rene.
- Det skal til stadighed tilstræbes, at udendørsarealer samt opbevaringsanlæg til foder og husdyrgødning er ryddelige og renholdte.

Energi- og vandforbrug

- Der skal årligt udarbejdes en opgørelse over det foregående års forbrug af elektricitet og vand. Eventuelle væsentlige udsving i forbruget i forhold til det/de foregående år skal forklares i opgørelsen, og der skal redegøres for gennemførte tiltag til at reducere forbruget. Opgørelsen skal forevises eller fremsendes til Guldborgsund Kommune på anmodning.

Spildevand

- Alt vand fra vask af stalde, inventar samt foderrekvisitter og lignende skal føres til gyllebeholder eller anden godkendt opsamlingsbeholder.

Affald (opbevaring og bortskaffelse)

- Dokumentation for korrekt bortskaffelse af farligt affald skal opbevares i 5 år og forevises eller fremsendes til Guldborgsund Kommune efter anmodning.

Råvarer, hjælpestoffer og kemikalier

- Smøreolier og lignende olieprodukter skal opbevares på en sådan måde, at der ikke opstår risiko for forurening.

2.4 NABOPÅVIRKNING

Lugt

- Såfremt der efter Guldborgsund Kommunes vurdering opstår væsentlige lugtgener, kan kommunen kræve, at der foretages undersøgelse af mulige tiltag for at begrænse lugtgenerne. Eventuelle udgifter til undersøgelse påhviler ejer.

12. Omrøring af gyllen skal koncentreres over så kort tid som muligt, dvs. nogle få uger om året, således at lugtgenerne er så kortvarige som muligt.
13. De 2 gyllebeholdere skal være forsynet med fast overdækning. De faste teltoverdækninger må kun åbnes i forbindelse med omrøring, tømning og udbringning af gylle, samt fjernelse af bundfald. Overdækningerne skal lukkes umiddelbart efter endt omrøring og udbringning. Overdækningerne skal vedligeholdes og skader herpå skal udbedres hurtigst muligt. Kan skaden ikke repareres inden for en uge, skal Gulborgsund Kommune informeres om skaden og tidshorizonten for udbedring.

Fluer og skadedyr

14. Der skal på bedriften foretages en effektiv fluebekæmpelse. Bekæmpelsen skal som minimum være i overensstemmelse med de nyeste retningslinjer fra Aarhus Universitet, Institut for Agroøkologi.

Transport

15. Transport af dyr, foder og gylle til og fra bedriften skal foregå ved hensynsfuld kørsel og som hovedregel ske på hverdage mellem 7.00 og 18.00.

Støj

16. Bedriftens bidrag til det ækvivalente, korrigerede støjniveau målt i dB(A) må i intet punkt i skel til nabobeboelse overstige nedenfor anførte værdier:

Tabel 2: støjgrænser

DAG		
Mandag - fredag	Kl. 07.00 - 18.00	55 dB(A) (8 timer)
Lørdag	Kl. 07.00 - 14.00	55 dB(A) (7 timer)
Lørdag	Kl. 14.00 - 18.00	45 dB(A) (4 timer)
Søn- og helligdage	Kl. 07.00 - 18.00	45 dB(A) (8 timer)
AFTEN		
Alle dage	Kl. 18.00 - 22.00	45 dB(A) (1 timer)
NAT		
Alle dage	Kl. 22.00 - 07.00	40 dB(A)* (½ timer)

*Støjniveauets maksimalværdi - målt ved tidsvægtning fast - må ikke overstige 55 dB(A).

Tallene i parentes angiver midlingstiden i den pågældende periode.

17. Hvis Guldborgsund Kommune finder det nødvendigt, skal bedriften for egen regning dokumentere, at grænseværdierne for støj er overholdt. Hvis grænserne konstateres overholdt, kan det højst pålægges bedriften at få foretaget en støjmåling/-beregning om året. Dokumentationen skal sendes til Guldborgsund Kommune sammen med oplysninger om driftsforholdene under målingen/beregningen. Målingerne/beregningerne skal udføres og rapporteres som "Miljømåling - ekstern støj" af en enhed, som er optaget på Miljøstyrelsens liste over godkendte laboratorier. Bedriftens støj skal dokumenteres ved måling eller efter gældende vejledninger fra Miljøstyrelsen, pt. nr. 6/1984 om Måling af ekstern støj og nr. 5/1993 om Beregning af ekstern støj fra virksomheder. Målingerne/beregningerne

skal foretages på/for de mest støjbelastede områder uden for bedriftens skel og under de mest støjbelastede driftsforhold, eller efter anden aftale med Guldborgsund Kommune.

Lys

18. Ved indretning og drift af bedriften skal det sikres, at naboer ikke bliver generet af lys fra vinduer, porte, køretøjer og lignende.

2.5 GØDNINGSPRODUKTION OG -HÅNDTERING

19. Der skal foreligge 5 årlige aftaler om afsætning af gylle og fastgødning.
20. Bedriften har maksimalt tilladelse til følgende m² overfladeareal på gødningsopbevaringsanlæg.

Tabel 3: Gyllebeholdere

Gødningsanlæg	Volumen (m ³)	Overdækning	Overfladeareal (m ²)
Gyllebeholder 1 Opført 19997	3.000	Teltverdækning	892
Gyllebeholder 2 Opført 2008	4.500	Teltverdækning	919
Container til fast gødning	50	Presenning	25
I alt			1.836

Flydende husdyrgødning

21. Bedriften skal til stadighed kunne dokumenterer, at den råder over opbevaringskapacitet for mindst 9 måneders produktion af gylle.
22. Der skal anvendes gyllevogn med egen påmonteret pumpe og returløb eller alternativt skal der være etableret læsseplads med afløb til pumpesump. Før pumpning fra gyllebeholderne skal pumpesumpen tømmes for eventuelt regnvand. På dage med udpumpning fra gyllebeholderne skal læssepladsen og pumpesump renses og tømmes for eventuelt spild ved arbejdsdagens ophør. Alt vaskevand eller spild pumpes op i gyllebeholder eller gyllevogn.
23. En eventuel læsseplads skal overholde kravene jf. Landbrugets Byggeblad for læsseplads for gyllevogne.
24. Ved enhver overpumpning mellem gyllebeholder og -vogn skal der være opsyn med overpumpningen.

Fast husdyrgødning

25. Der skal anvendes tilstrækkelig strøelse til at sikre, at dybstrøelsen er tør i overfladen.

2.6 EGENKONTROL OG DOKUMENTATION

Dokumentation

26. Nedenfor præciseres hvilke type af dokumentation, bedriften skal præsentere. Denne dokumentation skal opbevares i mindst 5 år.

Kommunen skal ved tilsyn og kontrol have adgang til al den nævnte dokumentation.

- Til dokumentation for at krav om brug af reduceret indhold af råprotein, fytase/let fordøjeligt uorganisk fosfat og fasefodring er overholdt kan anvendes: foderanalyser, blandeforskrifter, faktura for indkøbt foder, effektivitetskontrol eller lignende.
- Til dokumentation for vilkår vedrørende affaldshåndtering er overholdt, skal der opbevares dokumentation for korrekt bortskaffelse.
- Logbog/-bøger der viser:
 - Evt. driftsuheld med konsekvenser for det omgivende miljø, og andre væsentlige uregelmæssigheder i driften.
 - Årligt forbrug af vand og el, med forklaring på evt. væsentlige udsving.
 - Miljøledelsessystem.
 - Plan for regelmæssig kontrol, reparation, vedligeholdelse og beredskab.
 - Aftaler om afsætning af husdyrgødning.
 - Beholderkontrol.

27. Driftsuheld, hvor der opstår forurening eller risiko for forurening af miljøet skal anmeldes til tilsynsmyndigheder. Endvidere skal der udarbejdelse en skriftlig orientering, som beskriver uheldets omfang og indsatsen mod miljømæssige skader, samt beskriver forebyggende foranstaltninger, der begrænser risiko for nye uheld.

2.7 GENERELLE BEMÆRKNINGER

Udover ovenstående vilkår er der en række love, bekendtgørelser, samt kommunale regulativer, som driften og indretningen af bedriften skal være i overensstemmelse med. Listen er ikke fuldstændig, men kun en opremsning af de regler, der erfaringsmæssigt hyppigst bliver overset.

Opmærksomheden henledes specielt på:

- Jf. bekendtgørelse om godkendelse og tilladelse mv. af husdyrbrug nr. 1261 af 29-11-2019 §§ 49 skal den ansvarlige for driften af et IE-husdyrbrug straks rette henvendelse til kommunen, hvis husdyrbruget konstaterer, at godkendelsesvilkårene ikke kan overholdes. Den ansvarlige for driften skal samtidig straks træffe de nødvendige foranstaltninger for at sikre, at vilkårene igen overholdes.
- Lov om husdyrbrug og anvendelse af gødning m.v., som fastlægger, at enhver ændring af drift og / eller indretning af husdyrbruget, der kan medføre forøget forurening, skal godkendes inden ændringen gennemføres. Det er Guldborgsund Kommune, der er godkendelsesmyndigheden og som afgør, om en ændring er godkendelsespligtig.
- Jf. Lov om husdyrbrug og anvendelse af gødning mv., § 39 og § 40, stk. 2 kan kommunen påbyde afhjælpende foranstaltninger, hvis produktionen/driften medfører væsentlig mere forurening end forudset ved meddelelse af denne godkendelse. Kan ulemperne ikke afhjælpes, kan kommunen nedlægge forbud mod drift af virksomheden eller aktiviteten.

- Jf. Lov om husdyrbrug og anvendelse af gødning mv., § 52 skal den driftsansvarlige straks underrette tilsynsmyndigheden i tilfælde af væsentlig forurening eller overhængende fare for væsentlig forurening. Endvidere skal den driftsansvarlige straks afværge den overhængende fare for forurening eller forhindre yderligere udledning af forurenende stoffer m.v.
- Bekendtgørelse nr. 1176 af 23. juli 2020 om miljøregulering af dyrehold og om opbevaring og anvendelse af gødning's krav omkring opbevaring og anvendelse af husdyrgødning.
- Bekendtgørelse nr. 1322 af 14.12.2012 om kontrol af beholdere til opbevaring af flydende husdyrgødning og ensilagesaft, kap. 4 - pligt til beholderkontrol.
- Affaldsbekendtgørelse nr. 224 af 08.03.2019 som blandt andet pålægger erhvervsvirksomheder at kildesortere deres affald, og sikre at væsentlige dele af deres genanvendelige affald bliver genanvendt samt forbyder private og erhvervsvirksomheder at afbrænde affald.
- Guldborgsund Kommunes forskrift for opbevaring og håndtering af farligt affald og kemikalier.
- Bekendtgørelse om forebyggelse og bekæmpelse af rotter, nr. 1686 af 18.12.2018.
- Bekendtgørelse nr. 558 af 01.06.2011 om opbevaring mm. af døde produktionsdyr.
- Bekendtgørelse nr. 1257 af 27.11.2019 om indretning, etablering og drift af olietanke, rørsystemer og pipelines.

Ovenstående liste er ikke fuldstændig, men kun en opremsning af de regler, der erfaringsmæssigt hyppigst overses.

Guldborgsund Kommune
Center for Teknik & Miljø
xx. august 2020

Annette Bruun Hansen
Miljøtekniker

Mette Wolthers
Ingeniør

3 MILJØTEKNISK BESKRIVELSE, BEGRUNDELSE OG VURDERING

3.1 GENERELLE FORHOLD

Godkendelsen omfatter landbrugsmæssige aktiviteter på bedriften Bringserevej 2L, 4850 Stubbekøbing. ejet af Næsgård Multisite. Til bedriften er der tilknyttet en husdyrproduktion med CHR-nr. 77231. Bedriften drives under CVR nr. 2078 6639.

Under generelle forhold er der stillet vilkår om, at bedriften skal placeres, indrettes og drives, som oplyst i ansøgningsmaterialet og at alle, der er ansat på bedriften, skal være bekendt med vilkårene i godkendelsen.

Desuden er der stillet vilkår om, at Guldborgsund Kommune skal orienteres om ændringer i ejerforhold og/eller ændringer af driftsansvarlig. Begrundelsen for vilkåret er, at kommunen hurtigt skal kunne kontakte ejer og/eller driftsansvarlig i tilfælde af problemer på bedriften.

Kommunens vurdering

Guldborgsund Kommune vurderer, at når de stillede vilkår overholdes, er der taget højde for forudsætningerne for denne miljøgodkendelse fastholdes.

3.2 LOKALISERING OG PLANMÆSSIGE FORHOLD

3.2.1 Afstandskrav og lokalisering

Bedriften er placeret i landzone. Nærmeste nabobeboelse uden landbrugspligt er Uglemosevej 6, som ligger ca. 200 m øst for nærmeste stald på Bringserevej 2L. I ansøgningsystemet er afstanden fra Uglemosevej 6 og til lugtcentrum beregnet til 295 m.

Haregårdsvej 5 er nærmeste nabobeboelse, uden landbrugspligt, i område, der er at betragte som samlet bebyggelse. Haregårdsvej 5 ligger ca. 1,5 km mod øst.

Nærmeste byzoneområde er Hårbøllebro, som ligger 2,7 km mod nord-øst. Se nedenstående kort. Nærmeste sommerhusområde er Hårbølle Havn som ligger 2,6 km mod nord-øst. Mod vest er nærmeste sommerhusområde Ore Strand, som ligger 2,9 km væk.

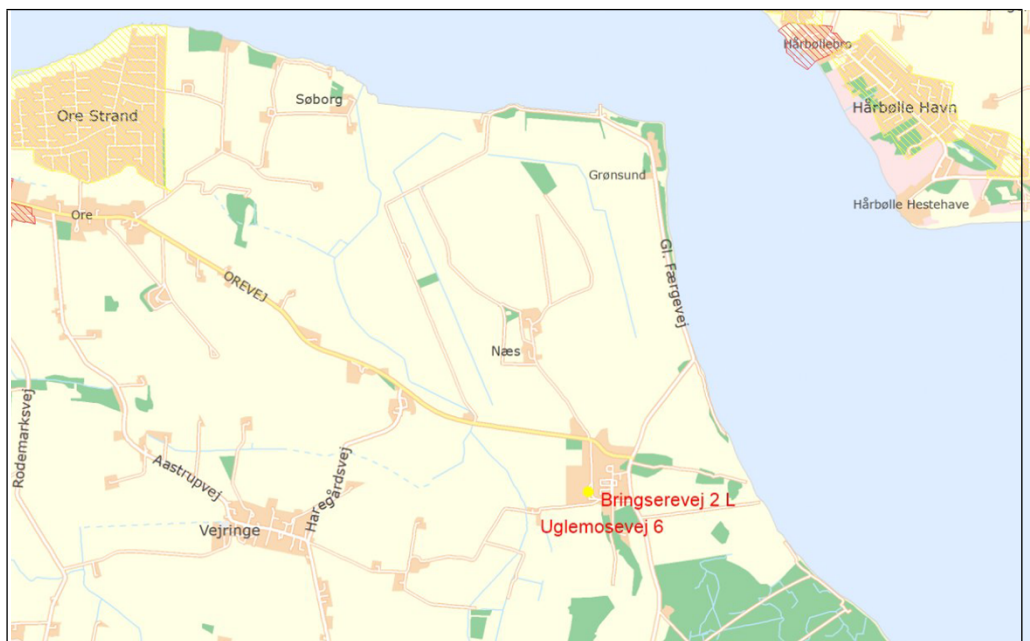

Kort 1: beliggenhed i forhold til omkringboende

Der opføres ingen nye bygninger i forbindelse med det ansøgte. De eksisterende bygninger er lovligt opført og der foreligger dispensation for afstandskrav til naboskel. Dispensationen er meddelt ifbm. udstykning af stalde og gyllebeholdere til en selvstændig bedrift.

I og med der ikke er nybyggeri er der ikke set på anlæggets placering i forhold til afstandskrav jf. husdyrbruglovens kap. 2 (§ 6, § 7 og § 8).

Kommunens vurdering

Guldborgsund Kommune vurderer, at der ikke vil forekomme væsentlige gener for omkringboende, ved overholdelse af de meddelte vilkår for lugt, støv, lys og støj som følge af anlæggets placering og lokalisering i forhold til de generelle afstandskrav.

3.2.2 Bygge- og beskyttelseslinjer, fredninger

Anlægget er placeret således at alle krav mht. bygge-, beskyttelseslinjer og fredninger overholdes. Anlægget ligger således uden for fortidsmindelinjer, kirkebyggelinjer, kirkeomgivelser, sø- og å-beskyttelseslinjer, strandbeskyttelseslinjer, skovbyggelinjer, § 3-beskyttede naturområder, § 7-beskyttede naturområder og lavbundsarealer. Anlægget ligger dog inden for kystnærhedszonen. Men erhvervsmæssigt nødvendige driftsbygninger til landbrug kan etableres inden for kystnærhedszonen uden krav om dispensation. Anlægget ligger ligeledes inden for kulturarvsareal og værdifulde kulturmiljøer. Der bygges dog intet nyt og de eksisterende bygninger er lovligt opført. Der er således ikke behov for at dispenseres for eller stille vilkår i relation til bygge- og beskyttelseslinjer eller fredninger.

Kommunes vurdering

Guldborgsund Kommune vurderer, at alle bygge- og beskyttelseslinjer samt fredninger er respekteret. Det ansøgte vurderes derfor ikke at have væsentlig påvirkning på disse.

3.2.3 Udformning af anlæg og placering i landskabet

Anlægget ligger i tilknytning til tidligere herregård, og er opført i forbindelse med at herregården har fungeret som landbrugsskole. Landbrugsskolen er nu nedlagt og svinestaldene med gyllebeholdere er blevet udmatrikuleret til selvstændig landbrugsejendom.

Området omkring anlægget er relativt kuperet med både landbrugsarealer, enge og skovområder, samt en del huse, der har været knyttet til herregården og nu er udlejede, samt selve herregården med div. tilbygninger, der nu huser en efterskole.

Der opføres intet nyt byggeri i forbindelse med det ansøgte og der er derfor heller ingen vilkår omkring anlæggets udformning, placering eller evt. beplantning.

3.2.4 Landskabelige-, kulturhistoriske-, naturmæssige-, geologiske- og rekreative værdier

Anlægget er placeret i område der er udpeget som kulturarvsareal, værdifuldt kulturmiljø, bevaringsværdigt landskab og specifik geologisk bevaringsværdi. I forbindelse med den ansøgte overgang fra regulering efter dyreenheder til regulering efter produktionsareal, sker der ingen bygningsmæssige ændringer.

Kommunens vurdering

Guldborgsund Kommune vurderer derfor, at det ansøgte ikke har indflydelse på de landskabelige-, kulturhistoriske, naturmæssige, geologiske eller rekreative værdier. Samlet vurderes det, at det ansøgte ikke har en væsentlig landskabelig eller visuel betydning for omkringboende.

3.3 DYREHOLD, STALDANLÆG OG DRIFT

3.3.1 Produktionsomfang, fleksibilitet og udnyttelse

Den ansøgte produktion er skitseret i nedenstående tabel. Det er disse dyretyper, staldsystemer og de anførte antal m² produktionsareal, der sammen med m² overflade i gødningsoplagnene er forudsætning for ansøgningens lugt- og ammoniakberegninger. Produktionsarealer, staldtype og dyretype er fastholdt i vilkår. Staldenes placering fremgår af bilag 1 Situationsplan.

Tabel 4: Stalde

Stald	Staldtype	Dyretype	Stald areal m ²	Produktionsareal m ²
Stald 1 Drægtighedsstald	Individuel opstaldning, fuldspaltegulv	Søer, golde og drægtige	2.514	68
	Løsgående dybstrøelse	Søer, golde og drægtige		77
	Løsgående delvis spaltegulv	Søer, golde og drægtige		2.061
Stald 2 Gl. Farestald	Kassestier, delvis spaltegulv	Søer diegivende	1.326	950
Stald 3 Ny farestald	Kassestier, delvis spaltegulv	Søer diegivende	713	546

Stald 4 Gl. løbe/kontrol- stald	Løsgående delvis spaltegulv	Søer, golde og drægtige	870	29
	Individuel opstaldning, delvis spaltegulv	Søer, golde og drægtige		147
	Individuel opstaldning, delvis spaltegulv	Søer, golde og drægtige		492
Stald 5 Ny løbe/kontrol- stald	Løsgående delvis spaltegulv	Søer, golde og drægtige	457	48
	Individuel opstaldning, fuldspaltegulv	Søer, golde og drægtige		71
	Individuel opstaldning, delvis spaltegulv	Søer, golde og drægtige		207
Stald 6 Karantæne-stald	Delvis spaltegulv 50-75 % fast gulv	Slagtesvin	577	426
I alt			6.457	5.122

Produktionsarealets størrelse og dyrevelfærdsreglerne afgør, hvor mange dyr der maksimalt må være i staldene. Dyrevelfærdsreglerne skal til enhver tid være overholdt.

Tidligere produktioner

Den nuværende produktion på Bringserevej 2L er etableret på baggrund af en § 33 miljøgodkendelse meddelt d. 3. marts 2006. Denne miljøgodkendelse er udgangspunkt for 8 års driften. Den 11. september 2014 blev der meddelt tilladelse til skift i dyretype efter daværende anmeldeordning.

§ 33 miljøgodkendelsen med ændring som følge af tilladelsen til skift i dyretypen blev revurderet d. 20. april 2016. Den revurderede miljøgodkendelse er udgangspunkt for nudriften.

Kommunens vurdering

Samlet er det vurderet, at overgangen til regulering efter produktionsareal kan gennemføres uden at naboerne kommer til at opleve væsentlige gener.

Fleksibilitet og udnyttelse

Med reglerne for godkendelse og tilladelse til husdyrproduktion godkendes produktionsarealet med den ansøgte gulvtype og dyretype. Der er så frihed til at udnytte stalden mere eller mindre. Dyrene skal dog altid som minimum have den plads dyrevelfærdskravene foreskriver.

Den tilladte produktion er fastholdt gennem vilkåret om at driften skal være som ansøgt, samt vilkåret om fordeling af dyretyper, gulvtyper og produktionsarealer.

I henhold til beregningsmetoderne er ammoniakfordampningen og lugtemissionen styret af størrelsen af gødningsoverflader og ikke afhængig af antal kg dyr på stald på et givet tidspunkt. Der er derfor mulighed for fleksibilitet inden for det godkendte produktionsareal. Dog inden for de vilkårsfaste grænser. Der er

således taget højde for en "worst case" situation i relation til ammoniak- og lugtemission.

Der opstår først kontinuitetsbrud, hvis produktionen kommer under 50% af den mulige produktion på mindre end 25% af det samlede godkendte produktionsareal. Kontinuitetsbrud udregnes for hver dyretype for sig.

Kommunens vurdering

Guldborgsund Kommune vurderer, at der ved overholdelse af de stillede vilkår ikke vil være væsentlige virkninger på omgivelserne i relation til produktionsomfanget.

3.3.2 Staldindretning

Indretning af staldanlæggene og de enkelte staldafsnit er skitseret i foregående afsnit, tabel 5. Der er stillet vilkår om, at staldindretningen skal svare til det ansøgte. Vilkåret er stillet for at sikre, at forudsætningerne for beregningerne og vurderingerne af ammoniak og lugt fastholdes.

Kommunens vurdering

Guldborgsund Kommune vurderer, at staldindretningen og driften af staldene, gennem overholdelse af de givne vilkår, ikke vil medføre en væsentlig påvirkning af omkringboende eller det omgivende miljø.

3.3.3 Overbrusning og rengøring

Der skal anvendes overbrusning i staldene. Overbrusningen skal benyttes efter forskriften i Lov om indendørs hold af smågrise, avls- og slagtesvin. I staldene bliver overbrusningen brugt til nedkøling af dyrene i varme perioder, samt at styre dyrenes gødeadfærd og dermed renholde stierne.

Vandforbruget til rengøring af stalde minimeres ved at sætte stalden "i blød" og derefter vaske med højtryksrensere med koldt eller varmt vand. Ved udbrud af sygdomme kan det være nødvendigt at desinficere staldene med godkendte midler i forbindelse med rengøring. Både iblødsætning og højtryksrensning er vandbesparende, og er at betegne som BAT (se senere afsnit omhandlende BAT; Bedst tilgængelige teknologi)

Fordampning af ammoniak og til dels lugt, kommer fra våde gødningsoverflader, hvorfor renholdelse af det faste gulv er essentielt (se i øvrigt afsnit omkring BAT). Der er stillet vilkår om, at der til stadighed skal tilstræbes en god staldhygiejne, herunder sikres, at stier inklusive gulv holdes tørre og rene, samt at stalde, ventilations- og foderanlæg holdes rene. Dette er begrundet i, at beskidte mekaniske anlæg kan medføre øget energiforbrug og eventuelt øgede lugtgener. God staldhygiejne vil være med til at forebygge eventuelle lugtgener og unødigt høj ammoniakfordampning.

Der er ligeledes stillet vilkår om, at udendørsarealer, samt opbevaringsanlæg til foder og husdyrgødning skal renholdes, dels for at udgå lugt og dels for at undgå skadedyr som f.eks. rotter, mus og fluer.

Kommunens vurdering

Guldborgsund Kommune vurderer, at ved overholdelse af de stillede vilkår til renholdelse og god staldhygiejne vil anlægget ikke medføre væsentlige gener for omkringboende.

3.3.4 Plan for regelmæssig kontrol, reparation, vedligeholdelse og beredskab

I henhold til godkendelsesbekendtgørelsens § 44 skal IE brug udarbejde en plan for regelmæssig kontrol, reparation og vedligeholdelse af gyllebeholdere med alt tilknyttet udstyr, forsyningsudstyr til vand og foder, varme-, køle- og ventilationssystemer, maskiner til udbringning af husdyrgødning m.m. Kontrol, reparation, og vedligeholdelse skal sikre mod unødigt energiforbrug, spild, lugt m.m.

Endvidere skal IE brug have en beredskabsplan som beskrevet i afsnit 3.3.10.

Kommunens vurdering

Guldborgsund Kommune vurderer, at ved overholdelse af de gældende regler om kontrol, vedligehold m.m. vil anlægget ikke medføre væsentlige gener for omkringboende.

3.3.5 Fodring

Det er vurderet som værende BAT, at anvende en foderstrategi der omfatter fasefodring, reduceret råproteinindhold, letfordøjeligt uorganisk fosfat og/eller fytase. Tilsætning af fytase betyder, at fosfor i foderet bliver mere tilgængeligt, og mindre fosfor udskilles. Formålet er, at begrænse risikoen for påvirkning af vandmiljøet ved udvaskning af fosfor. Da der er tale om et IE-husdyrbrug er ovenstående krav om fasefodring, reduceret råprotein, letfordøjeligt uorganisk fosfat, fytase mm. fastholdt i husdyrgodkendelsesbekendtgørelsens § 46, hvorfor der ikke er stillet vilkår herom. Anvendelsen af fasefodring, reduceret råprotein, letfordøjeligt uorganisk fosfat og/eller fytase skal jf. samme paragraf kunne dokumenteres over for tilsynsmyndigheden. Dokumentation skal opbevares i 5 år, og kunne forevises på forlangende i forbindelse med tilsyn eller lign.

Kommunens vurdering

Guldborgsund Kommune vurderer, at der ved overholdelse af lovgivningen, ikke vil ske en væsentlig påvirkning af omgivelserne i relation til fodring af grisene. Der er ikke fundet grundlag for at stille yderligere skærpede vilkår til opbevaring, håndtering og anvendelse af foder.

3.3.6 Energi- og vandforbrug

Energi

Der anvendes el til ventilation, foderanlæg, belysning og pumpning af gylle.

Der er stillet vilkår om, at ventilatorer renholdes, drives og vedligeholdes således at unødigt støj og energiforbrug undgås. De samme forhold gør sig gældende for foderanlæg og staldmekanik, som skal renholdes og serviceres således, at unødigt modtand forhindres og fejl udbedres.

Jf. husdyrgodkendelsesbekendtgørelsen § 47 skal IE-husdyrbrug anvende energieffektiv belysning. Der er derfor ikke sat vilkår om belysning.

For at holde øje med energiforbruget, er der stillet vilkår om, at energiforbruget skal følges. Ved afvigelser i de årlige opgørelser skal der gøres tiltag til at finde årsagen til et stigende forbrug og efter behov gennemføre tiltag for at reducere forbruget.

Med hensyn til hvilke energibesparende tiltag der gennemføres på bedriften og i relation til BAT, henvises der til afsnit omhandlende BAT.

Kommunens vurdering

Guldborgsund Kommune vurderer, at energiforbruget er tidssvarende i forhold til bedriftens produktion. Ved overholdelse af de givne vilkår og gennemførelse af energibesparende foranstaltninger på bedriften vurderes det, at produktionen ikke vil medføre en væsentlig påvirkning på omgivelserne.

Vand

Bedriften anvender vand fra egen vandboring. Vand anvendes primært til drikkevand og til rengøring af staldene. Ansøger har anslået at vandforbrug vil ligge på ca. 9.820 m³ pr. år.

Der er stillet vilkår om, at der via egenkontrol skal holdes øje med vandforbruget. Dette er begrundet i, at øget vandforbrug i form af spild, kan have negativ indflydelse på opbevaringskapaciteten i gyllebeholderen, og vil kunne påvirke grundvandsressourcen unødigt.

Med hensyn til hvilke vandbesparende tiltag der gennemføres på bedriften henvises der til afsnit omhandlende BAT.

Kommunens vurdering

Ved overholdelse af de givne vilkår og gennemførelse af vandbesparende foranstaltninger på bedriften vurderes det, at produktionen ikke vil medføre en væsentlig påvirkning på miljøet.

3.3.7 Spildevand, regnvand og vask af maskiner og sprøjteudstyr

Spildevand fra husdyrproduktionen omfatter vand fra overbrusning, vask af stalde og foderrekvisitter m.m., samt drikkevandsspild. Spildevandet ledes til gyllebeholder. Dette vand indgår i beregning af opbevaringskapaciteten på bedriften sammen med gylle fra dyrene (se afsnit 3.5.2).

Regnvand fra tage og befæstede arealer uden forurening med foderstoffer eller husdyrgødning kan betragtes som afløbsvand og ledes til dræn og videre til vandløb.

Der er stillet vilkår om, at spildevand fra husdyrproduktionen skal føres til gyllebeholder eller anden godkendt opsamlingsbeholder. Dette er krævet for at undgå at vand forurenet med gødning, foder o. lign. kan flyde til kloaker eller strømme til dræn / vandløb, hvor det kan forårsage forurening eller uønskede påvirkninger af omgivelserne.

Kommunens vurdering

Guldborgsund Kommune vurderer, at spildevand, der er omfattet af husdyrgødningsbekendtgørelsen kan håndteres i overensstemmelse med denne

bekendtgørelsens regler. Ligeledes vurderes det, at den samlede håndtering af spildevand sker på forsvarlig vis, således at der ikke sker væsentlig påvirkning af omgivelserne som følge heraf.

3.3.8 Affald

Da der er tale om et IE-husdyrbrug er der krav om, at ved driften af husdyrbruget skal produktionen og håndtering af affald foretages således, at den i størst mulig omfang følger prioriteringen nedenfor.

1. Affaldsforebyggelse.
2. Forberedelse med henblik på genbrug.
3. Genanvendelse.
4. Anden nyttiggørelse.
5. Bortskaffelse.

Døde dyr

Håndtering af døde dyr på bedriften er omfattet af reglerne i bekendtgørelse om opbevaring m.m. af døde produktionsdyr. Fødevarestyrelsen er myndighed på området. Reglerne sigter primært mod at undgå smitterisiko fra døde dyr gennem krav vedr. afhentningshyppighed, samt placering og indretning af afhentningspladser. Der er således vurderet, at der ikke er behov for vilkår om opbevaring og bortskaffelse af døde dyr.

Bedriften har etableret kølebrønd til opbevaring af døde dyr.

Olie og kemikalieaffald (farligt affald)

Der er sat vilkår om, at korrekt bortskaffelse af bedriftens farlige affald (incl. klinisk risiko affald) skal kunne dokumenteres f.eks. ved regninger fra godkendte transportører og/eller modtageanlæg. Dokumentation skal opbevares i 5 år.

Bedriften afleverer lysstofrør, sprayflasker, batterier o.l. til kommunal genbrugsplads.

Fast affald

Brændbart affald i form af plastik, papirsække og bigbags m.m. opbevares i container, som tømmes 1-2 gange ugentligt. I henhold til affaldsbekendtgørelsen er alle erhvervsvirksomheder forpligtiget til at udsortere alle væsentlige fraktioner af genanvendeligt affald, og afleverer dette til genanvendelse.

Bedriften har aftale med transportør, der afhenter papir, pap, plast, bigbags m.m. og sørger for korrekt sortering af dette.

Klinisk risikoaffald

Klinisk risikoaffald i form af medicinglas og -rester, samt kanyler indsamles i medicinbokse og bortskaffes via indsamlingsordning for erhvervsvirksomheder eller sendes med dyrlægen retur.

Kommunens vurdering

Guldborgsund Kommune vurderer, at der på basis af overholdelse af givne vilkår og generelle regler ikke vil være problemer med hensyn til håndtering af affald fra bedriften. Affaldsopbevaring, håndtering og bortskaffelse vurderes ikke at have væsentlig virkning på omgivelserne.

3.3.9 Råvarer og hjælpestoffer (olie og kemikalier)

Olietanke

I henhold til BBR er der 2 olietanke på Bringserevej 2L. jf. En 1.200 l fyringsolietank og en 4.000 l afblændet tank. I forbindelse med at bedriften får installeret nyt oliefyr vil der blive installeret en 1.800 l fyringsolietank. Denne skal registreres i BBR, ved indsendelse af kopi af tankattest og oplysning om placering af tanken.

Der er ikke stillet særlige vilkår i forbindelse med opbevaring af fyrings-/dieselolie, da dette er omfattet af olietanksbekendtgørelsen.

Der gøres opmærksom på, at opbevaring af diesel- og fyringsolie i overjordiske tanke skal ske i typegodkendte beholdere på varigt og stabilt underlag, og at der ikke må være risiko for afløb til jord, kloak, overfladevand eller grundvand. Endvidere er det ejers ansvar, at sørge for at tankene er korrekt registrerede i BBR. Forsikringsselskaber er berettigede til at nægte dækning af skader forårsaget af tanke, der ikke er lovlige f.eks. fordi de ikke er korrekt registreret, eller fordi de er blevet for gamle.

Øvrige olieprodukter

Der er sat vilkår om, at øvrige olieprodukter skal opbevares forsvarligt, så der ikke er risiko for forurening af jord, grundvand eller overfladevand. Samtidig bør der etableres mulighed for opsamling af eventuelle spild.

Spildolie skal opbevares i lukkede beholdere på fast gulv uden afløb jf. Guldborgsund Kommunes forskrift for opbevaring og håndtering af farligt affald og kemikalier.

Andre nye olieprodukter bør opbevares i lukkede beholdere på fast gulv uden afløb.

Pesticider/sprøjtemidler/kemikalier

Oplag af kemikalier skal i henhold til gældende lovgivning opbevares utilgængeligt for børn, dyr og uvedkommende. Oplaget må ikke medføre risiko for forurening af jord og undergrund, og skal derfor være under tag og på spildbakke eller tæt bund med opkant, uden mulighed for afløb til kloak, jord, afløb, dræn, vandløb, borer eller brønde.

Bedriften har ikke markdrift hvorfor oplag af evt. pesticider m.m. er meget begrænset.

Kommunens vurdering

Guldborgsund Kommune vurderer, at der ved overholdelse af de generelle regler ikke vil være væsentlig risiko for forurening forårsaget af råvarer og hjælpestoffer. Det er vurderet, at håndtering og opbevaring af olie og kemikalier kan ske miljømæssigt forsvarligt.

Guldborgsund kommune vurderer, at der med sortering af affald er foretaget forberedelse med henblik på genbrug og med afsætning til renovationsfirma eller

genbrugsplads er det sikret, at den videre vej i affaldshierarkiet vil være i henhold til reglerne for IE-husdyrbrug.

Samtidig vurderes det, at ved overholdelse af de opstillede vilkår og gældende regler ikke er behov for udarbejdelse af basistilstandsrapport for farlige stoffer (stoffer og blandinger som defineret i artikel 3 i Europa-Parlamentets og Rådets forurening (EF) nr. 1272/2008 om klassificering, mærkning og emballering af stoffer og blandinger), som kan forurene jord og grundvand på husdyrbruget.

3.3.10 Beredskabsplan

Beskrivelse af risici

På bedriften skal der i henhold til godkendelsesbekendtgørelsens § 44 udarbejdes en beredskabsplan, der beskriver hvilke forholdsregler ejer og medarbejdere skal tage ved brand, udslip af gylle og ved andre uheld og kritiske situationer. Som eksempel på mulige risici, eller uheld på bedriften, der kan medføre væsentlig forøget forurening i forhold til normal drift kan følgende nævnes:

- Brand
- Utæthed i gyllebeholder eller gyllevogn
- Spild ved overpumpning af gylle
- Overløb af gylle
- Gyllevognen vælter
- Fejl i foderblandinger
- Spild af diesel-/fyringsolie
- Spild af kemikalier

Et væsentligt punkt i beredskabsplanen er listen over hvem, der skal alarmeres, hvornår og hvordan. Et andet væsentligt punkt er et oversigtskort, der viser placering af olietanke, kemikalieoplag, evt. gasflasker/trykbeholdere og afløbsforhold. Oversigtskortet skal hænge udendørs, gerne flere steder på bedriften til orientering for Lolland-Falsters Brandvæsen. Kortet skal sikre, at brandvæsenet kan træffe de rigtige beslutninger om evt. nedkøling af trykflasker, afspærring af kloakker, advarsel om giftig røg m.m., selv hvis der ikke er stedkendt personale på bedriften ved uheldet.

For at minimere risikoen for driftsforstyrrelser, uheld, eventuelle gener og/eller forurening ved uheld bør der træffes følgende forholdsregler:

- Gyllebeholderne er etableret således at bund og vægge er tætte, og uden spjæld. Gyllebeholder skal kunne modstå mekaniske, termiske og kemiske påvirkninger. Ind pumpning sker via dykket påfyldningsrør. Gyllebeholderne tømmer regelmæssigt af hensyn til vedligeholdelse og inspektion. Gyllen røres kun op i forbindelse med udbringning.
- Der anvendes gyllevogne med påmonteret pumpe og suge studs. Herved elimineres mulighederne for gyllesplid i forbindelse med pumpefejl. Anvendelse af sugestuds betragtes som den sikreste måde at fylde gyllevognen.
- Omlastning af gylle sker altid under opsyn.
- Gyllebeholder tjekkes min. 1 gang årlige for revner, skader på kabler m.v.
- Der gennemføres 5/10 års beholderkontrol på gyllebeholderne, samt alarm ved pludseligt niveaufald på beholdere nær søer og vandløb.
- Fejl i foderblandinger vil kunne give overdoseringer af næringsstoffer til gene for både dyr og miljø. Dette søges undgået ved udarbejdelse af foderplaner, effektivitetskontroller m.m.

- Olietanke er placeret på fast, plant underlag, så risikoen for påkørsel er minimal.
- Påfyldning af diesel foregår på befæstet areal uden afløb og med mulighed for opsamling af spild.
- Der er selvfabrydende håndtag på dieseltanken.
- Der skal være dagligt opsyn med hele anlægget, og alle medarbejdere skal være instrueret i forholdsregler i tilfælde af uheld.
- Der skal forefindes en opdateret beredskabsplan, se yderligere i afsnit 3.3.11. Beredskabsplanen beskriver hvilke forholdsregler medarbejdere og ejer skal tage ved brand, overløb af gylle, kemikalie-/oliespild m.m.
- Ved uheld med gylle/olie/kemikalier kontaktes den lokale miljøvagt, og der vælges de bedste oprydnings-/forebyggelsesforanstaltninger, således at gener og risiko for forurening bliver mindst mulige (f.eks. opdæmning med halmballer, jord eller lign.).

Hvis der sker hændelser eller uheld, der berører miljøet mærkbart, skal Guldborgsund Kommune foretage de ændringer i vilkårene i godkendelsen, som findes nødvendige for at begrænse konsekvenserne for miljøet eller forhindre yderligere hændelser eller uheld.

Der er stillet vilkår om anmeldelse af driftsuheld, hvor der opstår risiko for forurening af miljøet, samt udarbejdelse af skriftlig orientering, som beskriver uheldets omfang og indsatsen mod miljømæssige skader, samt beskriver forebyggende foranstaltninger, der begrænser risiko for nye uheld. På baggrund af den skriftlige orientering vil der blive taget stilling til behovet for ændringer af miljøgodkendelsens vilkår.

Kommunens vurdering

Guldborgsund Kommune vurderer, at udarbejdelse af beredskabsplan indeholdende nævnte elementer vil kunne bidrage til at sikre, at skader og forurening ved uheld og andet vil kunne minimeres.

3.3.11 Biaktiviteter

Der forekommer ikke godkendelsespligtige biaktiviteter på bedriften.

3.4 FORURENING OG GENER FRA HUSDYRBRUGET

3.4.1 Ammoniak og natur

Ammoniakemissionen (fordampningen) beregnes ud fra størrelsen (m²) af produktionsareal i stalde med udgangspunkt i typer af dyr og staldgulv, samt m² overfladeareal på gødningslagre.

Den samlede faktiske ammoniakemission fra anlægget (stald og lager) er i husdyrgodkendelse.dk beregnet til 6.040 kg NH₃-N pr. år. Ved denne opgørelsen er der inddraget eventuelle effekter af valgte teknologer.

Udviklingen i ammoniakemissionen er vist nedenfor.

Table 5: Ammoniakemission (stald og lager)

	Samlet emission NH₃-N	Meremission NH₃-N
Ansøgt drift	6.039,6 kg	-164,9 kg (ift. nudrift)

§ 16a miljøgodkendelse til svinebesætning på Bringserevej 2L, 4850 Stubbekøbing.

Nudrift	6.204,5 kg	-412,2 kg (ift. 8 års drift)
8 års drift	6.616,7 kg	

Beregningerne viser at ammoniakemissionen falder lidt både fra 8 års drift til nudrift og fra nudrift til ansøgt drift.

Faldet fra 8 årsdrift til nudrift skyldes at et afsnit med dybstrøelse og spalter er ændret til delvis spaltegulv. Faldet fra nudrift til ansøgt drift skyldes, at dybstrøelsen ikke længere skal opbevares i markstak, men oplagres i container, og løbende afsættes til andet landbrug. Den samlede overflade af oplaget falder dermed.

3.4.1.1 Ammoniakfølsom natur

Nedenstående afsnit beskriver forhold og vurderinger af ammoniakpåvirkning af følsom natur, og for yderligere uddybning kan der henvises til bilag 2 Naturvurdering - § 16 a miljøgodkendelse, Bringserevej 2L, 4850 Stubbekøbing.

Kommunens vurdering

Kategori 1-natur

Den totale ammoniakdeposition fra den ansøgte produktion er i det elektroniske ansøgningsystem beregnet til 0,1 kg NH₃-N/ha i alle naturområderne med kategori 1-natur.

Da den totale ammoniakdeposition fra det samlede ansøgte anlæg i kategori 1-naturområderne ligger under 0,2 kg NH₃-N/ha/år, er det ikke påkrævet at vurdere nærmere på eventuel kumulation med andre husdyrbrug, da det højeste beskyttelsesniveau er overholdt.

Kommunen vurderer, at den ansøgte drift af anlægget ikke vil påvirke kategori 1-naturen og dermed udpegningsgrundlaget i det pågældende habitatområde på en måde, der hindrer målopfyldelsen for habitatområdet. Endvidere kan det ikke på et konkret eksperimentelt videnskabeligt grundlag dokumenteres, at ammoniakpåvirkningen fra husdyrbruget vil medføre en påviselig biologisk ændring af naturområdet, selvom beskyttelsesniveauet er overholdt.

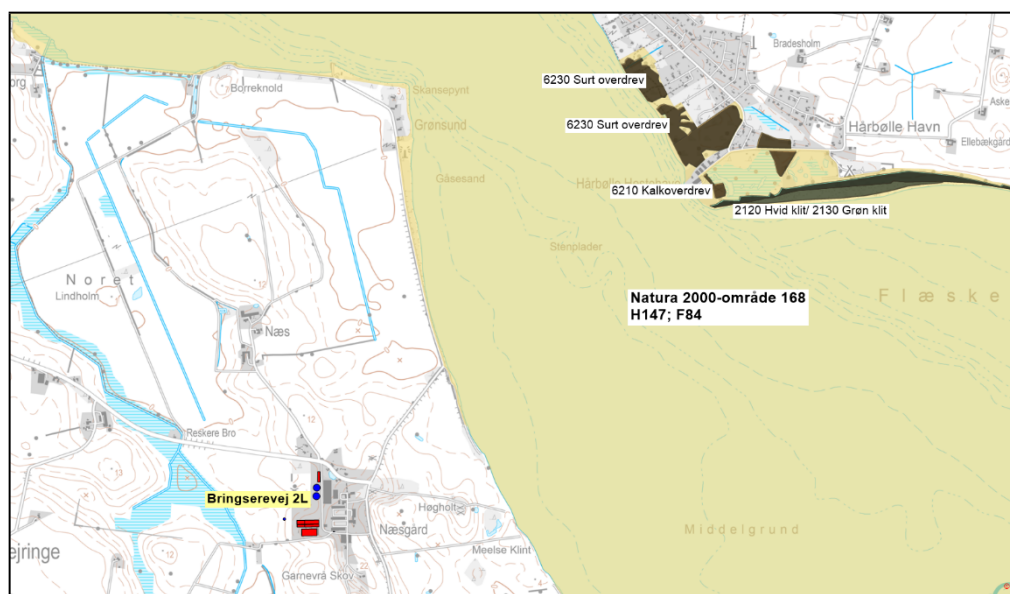

Kort 2. Beliggenheden af Bringserevej 2L i forhold til nærmeste kategori 1-natur natura 2000-område 168.

Kategori 2-natur

Den totale ammoniakdeposition fra den ansøgte produktion på husdyrbruget er i det elektroniske ansøgningssystem beregnet til 0,0 kg NH₃-N/ha i naturområdet. På denne baggrund vurderes det, at det samlede husdyrbrug ikke vil medføre en væsentlig påvirkning med ammoniak af det nærmeste kategori 2-natur.

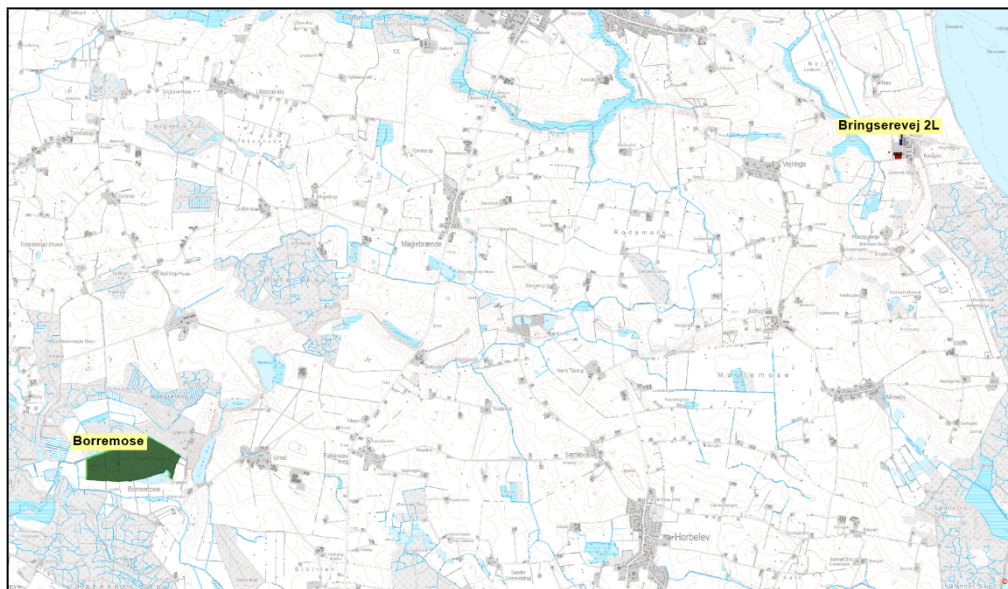

Kort 3. Beliggenheden af husdyrbruget i forhold til nærmeste kategori 2-natur.

Kategori 3-natur

Den ansøgte produktion på Bringerevej 2L må ikke medføre, at tilstanden i kategori 3-naturtyperne påvirkes negativt. Dette kan undersøges ved at sammenholde naturtypernes tålegrænse for kvælstof med den beregnede merdeposition med kvælstof fra det ansøgte dyrehold.

Da merdepositionen med kvælstof i den nærmeste kategori 3-natur er beregnet til mindre end 1,0 kg NH₃-N/ha, vurderes det, at der ikke sker en tilstandsændring i disse naturområder. Det vurderes derfor, at der ikke skal stilles vilkår i forhold til kategori 3-naturområderne.

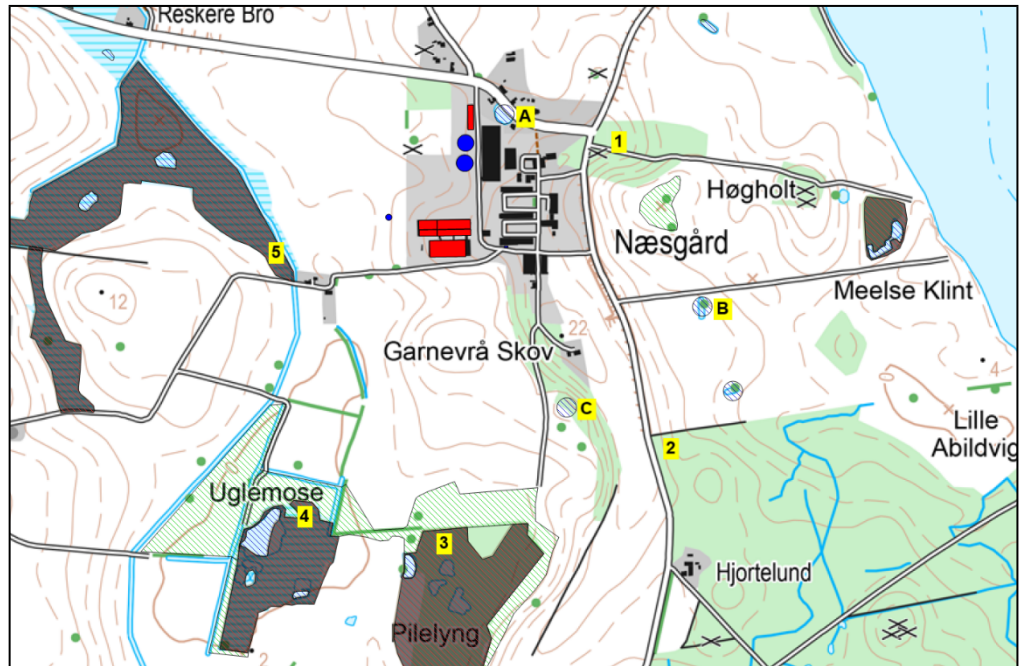

Kort 4. Beliggenheden af husdyrbruget i forhold til nærmeste kategori 3-natur (lokalitet 1-5) og beskyttet natur jf. naturbeskyttelseslovens § 3 (lokalitet A-C).

Beskyttet natur, der ikke er kategori-natur.

Ferske enge, strandenge og næringsrige søer/vandhuller er naturtyper omfattet af naturbeskyttelseslovens § 3, men som ikke er kategori-natur. Omkring husdyrbruget ligger flere vandhuller i en afstand af ca. 50 – 480 m (punkt A-C på kort 3). Endvidere ligger der en fersk eng ca. 355 m øst for husdyrbruget. Den beregnede merdeposition fra den ansøgte produktion er mindre end 1 kg NH₃-N/ha i naturområderne, se yderligere beskrivelse i afsnit 1.1.3. Det vurderes derfor, at den ansøgte produktion ikke vil medføre tilstandsændringer i nærliggende § 3-naturtyper, og at husdyrbruget kan drives på stedet uden at indebære en væsentlig virkning på miljøet, herunder i forhold til omgivelsernes sårbarhed og kvalitet, jf. husdyrgodkendelsesbekendtgørelsens § 34 stk. 1 nr. 2.

3.4.1.2 Natura 2000

Nærmeste Natura 2000-område i forhold til stald og lager på Bringserevej 2L er område nr. 168 Havet og kysten mellem Præstø Fjord og Grønsund, som på dette sted består af habitatområde 147 og fuglebeskyttelsesområde 84. Afstanden fra husdyrbruget er ca. 0,75 km til Natura 2000-området, se kort 2.

Kommunens vurdering

Den totale deposition af ammoniak fra den ansøgte produktion overstiger ikke bekendtgørelsens fastlagte beskyttelsesniveau for nærmeste ammoniakfølsomme habitatnatur i Natura 2000-området. Kommunen vurderer, at projektet på Bringserevej 2L ikke i sig selv påvirker disse naturtyper og dermed arter og naturtyper på udpegningsgrundlaget for Natura 2000-området.

Samlet vurderes det, at bevaringsstatus for arter og naturtyper på udpegningsgrundlaget for Natura 2000-område 168 ikke vil blive negativt påvirket, og dermed at det ansøgte projekt hverken alene eller sammen med andre planer og projekter i området vil påvirke Natura 2000-området væsentligt.

3.4.1.3 Bilag IV-arter og andre sjældne og/eller beskyttelseskrævende arter Kommunens vurdering

Bilag IV-padderne kan blive påvirket ved, at deres yngle- og rastesteder kan ændres som følge af merdeposition med kvælstof fra stald og lager. Da den beregnede merdeposition er mindre end 1,0 kg NH₃-N/år medfører det ikke ændringer i naturtypen, jf. Miljøstyrelsens husdyrvejledning. Kommunen vurderer derfor, at det potentielle yngle- og rastested for bilag IV-padder ikke bliver beskadiget eller ødelagt ved gennemførelse af det ansøgte projekt.

Ved projektet sker der ikke nedrivning af bygninger, rydning af store træer eller lignende aktiviteter, der kan påvirke yngle- og rastesteder for flagermus. Det vurderes på denne baggrund, at projektet kan gennemføres uden at beskadige eller ødelægge yngle- og rasteområder for arter af flagermus.

3.4.2 Lugt

Lugt generelt

Den primære kilde til lugt fra husdyrhold er staldventilation, og vurderinger af lugt i forhold til omkringboende, vurderes udelukkende ud fra staldanlæg til dyrehold. Lugtgener fra opbevaringsanlæg, ved udbringning af husdyrgødning eller udegående dyr indgår ikke i lugtberegningerne, og håndteres derfor primært ved generelle afstandsregler og regler i husdyrgødningsbekendtgørelsen. Ved efterlevelse af reglerne i bekendtgørelsen vil der normal ikke forventes væsentlige lugtgener fra aktiviteter vedrørende gødningshåndtering og opbevaring.

I husdyrbrugloven beskrives lugtgenekriterierne som den maksimale, miljømæssige acceptable lugtgenebelastning fra en given kilde ved den pågældende områdetype. I husdyrgodkendelse.dk beregnes geneafstande, som angiver krævede minimumsafstande fra forskellige beboelsestyper/områder til staldene, før lugten vurderes som værende uvæsentlig. Ved større afstand end den beregnede minimumsafstand kan lugten være registrerbar, men vurderes ikke at være til væsentlig gene.

Der gøres opmærksom på at geneafstanden er angivet i forhold til et vurderet lugtcentrum for en eller flere af staldene og til kanten af nærmeste bolig/boligområde. Til denne beregning har systemet lavet et vægtet lugtbidrag fra de enkelte stalde. Derfor kan den aktuelle afstand til de forskellige områder godt være kortere end den beregnede geneafstand uden, at lugtgenekriterierne er overskredet.

De faktiske forhold

De beregnede geneafstande for den ansøgte produktion på Bringserevej 2L er angivet nedenfor i forhold til de aktuelle afstande. Geneafstanden for byzone og samlet bebyggelse er i ansøgningssystemet angivet med udgangspunkt i "ny lugtvurderingsmodel" som den først begrænsende model. Geneafstanden til enkelt bolig er angivet med udgangspunkt i FMK modellen.

Tabel 6. Lugtberegninger

Beboelse/områdetype	Beregnet geneafstand meter	Vægtet gennemsnits-afstand meter	Genekriterie overholdt
---------------------	----------------------------	----------------------------------	------------------------

Enkelt bolig Uglosevej 6	182	295	Ja
Samlet bebyggelse Haregårdsvej 5	408,3	1.596,1	Ja
Byzone-/sommerhusområde m.v.			
Hårbøllebro	575,5	2.768,0	Ja
Hårbølle Havn	575,5	2.698,0	Ja
Ore Strand	625,5	2.923,8	ja

Beregningerne foretaget i husdyrgodkendelse.dk viser, at lugtgenæafstandene er overholdt til enkelt bolig, samlet bebyggelse og byzone/sommerhusområder, idet de vægtede gennemsnitsafstande er større end de beregnede genæafstande.

Anvendt teknologi/teknik til reduktion af lugt

Der er ikke anvendt teknologi til lugtreduktion.

Kumulation

I den samlede vurdering af lugtgener fra et husdyrbrug skal påvirkningen fra eventuelle andre husdyrbrug med mere end 75 DE inddrages. Der skal således tages højde for en kumulativ effekt, hvis andre husdyrbrug medfører lugtgener i samme punkt, som den ansøgte produktion. De beregnende genæafstande skærpes, hvis der ligger andre husdyrbrug indenfor 300 meter fra byzone/sommerhusområde, samlet bebyggelse/visse lokalplaner eller tættere end 100 meter på en enkeltbolig.

I beregningen af lugtgenæafstanden til Ore Strand er der korrigeret pga. kumulation med et andet husdyrbrug.

Driftsvilkår

Lugtmissionen fra bedriften er meget afhængig af, hvordan landbruget drives. Der er derfor sat en række vilkår, der skal sikre mod lugtgener. Der er således stillet vilkår om god staldhygiejne, og renholdelse af bedriften for at begrænse lugten fra bedriften. Lugt fra gyllebeholdere indgår ikke i lugtberegningerne, men disse kan bidrage med betydelige lugtgener ved uhensigtsmæssig drift. Der er derfor stillet en række vilkår, som blandt andet skal sikre en hensigtsmæssig drift, og dermed mindske risikoen for lugtgener fra gyllebeholderne.

Der ud over er der stillet vilkår om, at telt overdækningerne skal lukkes igen umiddelbart efter endt omrøring eller udkørsel. Samtidig er der stillet vilkår om, at skader på overdækningerne skal repareres inden for en uge, eller at der skal være indgået aftale om at få dem repareret, samt at myndigheden skal underrettes. Disse vilkår er stillet, da der ved åbentstående eller beskadiget overdækning er øget risiko for lugt- og ammoniakfordampning fra beholderen.

Der er endvidere indsat mulighed for, at der ved væsentlige lugtgener kan kræves undersøgelse af, hvordan disse kan begrænses, hvis kommunen vurderer, at dette er påkrævet.

Kommunens vurdering

Beregningerne viser, at lovens minimumskrav til afstand til nærmeste enkelt bolig, samlet bebyggelse og byzone er overholdt.

Kommunen vurderer derfor, at lugt fra staldene ikke vil give anledning til væsentlige gener for naboer. Der kan naturligvis forekomme lugt i forbindelse med omrøring og udbringning af gylle. Ved overholdelse af de fastsatte vilkår og lovkrav i øvrigt, er det dog Guldborgsund Kommunes vurdering, at omkringboende ikke vil blive væsentligt generet af lugt fra bedriften.

3.4.3 Fluer og skadedyr

Generel bekæmpelse af skadedyr foregår igennem forebyggelse, det vil sige ved regelmæssigt oprydning og renholdelse. Ved at renholde og rydde op især i stalde og omkring foder- og gødningslagre forebygges forhold, der tiltrækker skadedyr, og hvor disse har gode betingelser for formering.

Der er stillet vilkår om effektiv fluebekæmpelse, som minimum i overensstemmelse med retningslinjer fra Aarhus Universitet, Institut for Agroøkologi. Retningslinjerne giver frit valg mellem biologisk bekæmpelse med rovfluer og snyltehvepse eller kemiske bekæmpelsesmidler. Ud fra et renere teknologisyndspunkt er biologisk bekæmpelse at foretrække, men effekten af den biologiske bekæmpelse er meget afhængig af stalddypen. P.t. er der ikke belæg for at sige at biologisk bekæmpelse er BAT. Der er derfor sat krav til effekten og det er op til den driftsansvarlige at vælge metoden.

Der er ikke stillet vilkår om rottebekæmpelse, idet dette er et krav, der fremgår direkte af gældende regler. Rottebekæmpelsen består dels af en egentlig bekæmpelse af rotter, hovedsagligt ved udlægning af gift, og dels ved opretholdelse af god orden og hygiejne, således at rotternes leveduligheder reduceres. Rottebekæmpelsen skal ske i overensstemmelse med rottebekendtgørelsen samt gældende vejledning om forebyggelse og bekæmpelse af rotter (se henvisning under "generelle bemærkninger" tidligere i godkendelsen).

Bekæmpelse af rotter skal gennemføres af autoriseret firma f.eks. via den kommunale ordning. Jf. rottebekendtgørelsen kan rottebekæmpelse også udføres af bedriftens ejer, hvis ejeren gennemfører den fornødne uddannelse, og opnår autorisation til bekæmpelse på egen bedrift.

Kommunens vurdering

Guldborgsund Kommune vurderer, at der generelt i forbindelse med dyrehold kan forekomme gener fra skadedyr (fluer, mus og rotter mv.), som skal afhjælpes. Det vurderes, at ved overholdelse af de stillede vilkår vil bedriftens skadedyrsbekæmpelse være tilfredsstillende.

3.4.4 Transport

Næsten en tredjedel af transporterne er sæsonbetinget udkørsel med husdyrgødning i foråret og efterår. Disse transporter kan kun i begrænset omfang planlægges, idet de skal foregå, når vejret tilsiger det. De øvrige transporter er derimod jævnt fordelt over året og har et omfang, der ikke forventes at give gener. En del af disse transporter kan planlægges, men en del er bestemt af transportøren og ikke af ansøger.

Transporter kan være en væsentlig kilde til støj og støv, og derved være årsag til mulige gener for omkringboende. Der er i husdyrbrugloven ikke hjemmel til at fastsætte vilkår for transport på offentlig vej, eller til at sætte spørgsmål vedr. belastning af det lokale vejnet. Færdsel på offentlig vej reguleres i henhold til færdselsloven og håndhæves af politiet.

For at mindske risikoen for gener i forbindelse med transport med tung trafik, er der sat vilkår om, at disse så vidt muligt skal planlægges til hverdag mellem kl. 7.00 og 18.00.

Kommunens vurdering

Guldborgsund Kommune vurderer, at omfanget af transport ikke antager et omfang, der vil være til væsentlig gene for beboer i området. Omfanget af transport forventes ikke at afvige fra hvad der må betragtes som forventeligt i område udpeget til jordbrugsformål. Støj og rystelser i forbindelse med transport vil dog altid være afhængig af, i hvilke omfang landmanden forstår at vise hensyn, det vil sige måden der køres på og tidspunktet.

3.4.5 Støj fra anlæg og maskiner

Støj fra staldanlægget kan deles i to, dels periodisk støj f.eks. fra pumpning af gylle, blanding/transport af foder, levering/afhentning af dyr og udbringning af husdyrgødning, og dels støj af mere vedvarende karakter fra dyrene, ventilationsanlæg og lignende. Der kan forventes spidsbelastninger med støj i forbindelse med ind-/ og udlevering af grise.

I modsætning til fluer, støv og lignende er der helt klare retningslinjer for måling af støj og dermed for fastsættelse af grænseværdier for, hvornår en gene er væsentlig eller uvæsentlig. Grænseværdierne skal ikke overholdes på landbrugsarealer, men i skel til nabobeboelsernes opholdsarealer. Grænseværdierne for forskellige områdetyper fremgår af vejledning fra Miljøstyrelsen nr. 5/1984 Ekstern støj fra virksomheder. Ved naboerne rundt om husdyrbrug er der normal praksis, at der skal fastsættes støjgrænser svarende til områdetype 3: Områder for blandet bolig- og erhvervsbebyggelse, centerområder (bykerne).

Ved vurdering af om anlægget vil kunne overholde støjgrænserne, er der taget hensyn til anlæggets placering og afstande til naboer.

Der er indsat vilkår om maksimalt tilladelig støj og vilkår om, at der kan kræves udført støjmåling og/eller -beregning. Kontrol af støjen vil kun komme på tale, hvis der opstår begrundet mistanke om, at de fastsatte maksimale støjgrænser er overtrådt.

Miljøgodkendelsen omfatter kun de støjende aktiviteter, der er direkte knyttet til husdyrproduktionen. Dvs. at kørsel på offentlig vej indgår ikke i en evt. støjmåling/-beregning. Derimod indgår kørsel med gylle, foder o.l. inde på selve bedriften.

Kommunens vurdering

Guldborgsund Kommune vurderer på baggrund af afstande til omkringboende og overholdelse af de stillede vilkår, at støjen fra anlægget vil kunne overholde Miljøstyrelsens retningslinjer. Vibrationer og lavfrekvent støj vurderes at være af

et omfang, der ikke vil være til væsentlig gene for naboer. På baggrund heraf vurderer kommunen, at støj fra bedriften ikke forventes at give anledning til væsentlige støjgener for de omkringboende.

3.4.6 Støv fra anlæg og maskiner

Støv forekommer primært i forbindelse med håndtering af halm og foder samt kørsel med traktor og maskiner.

Ved fornuftig håndtering af halm og foder og forsigtig kørsel forventes der ikke at være væsentlige støvpåvirkninger uden for bedriften, og dermed ingen væsentlige støvgener for de omkringboende.

Der vil være støv fra dyrene, normalt dog ikke i et omfang, så det opleves uden for staldene. Foderhåndtering foregår indendørs. Støvet minimeres desuden som følge af omhyggelig management.

Der er ikke stillet vilkår om, støv idet IE-brug er direkte forpligtiget til at reducerer støvemissionen jf. godkendelsesbekendtgørelsens § 48.

Kommunens vurdering

Guldborgsund Kommune vurderer, at der ikke vil være væsentlige støvproblemer eller støvgener for omkringboende. Ved denne vurdering er der taget hensyn til afstanden til omkringboende. Dog henvises til god landmandspraksis, at al transport til og fra bedriften skal, for at begrænse støvgener, foregå ved hensynsfuld kørsel, samt at alle aktiviteter på bedriften planlægges, herunder også levering og udkørsel, således at omgivelserne påvirkes mindst muligt.

3.4.7 Lys

Ansøger har oplyst, at det opsatte lys ved indgangsdørene er afskærmet for at hindre fjernvirkning, og at eneste lys i staldene om natten er vågelys i drægtighedsstaldene.

Der er indsat vilkår om, at det ved indretning og drift af bedriften skal sikres, at naboer ikke generes af lys fra vinduer, porte, køretøjer og lignende.

Jf. § 47 i husdyrgodkendelsesbekendtgørelsen skal IE-brug anvende energieffektivt belysning jf. byggeloven. Kravet om energieffektiv belysning træder i kraft ved ændring eller udskiftning af belysningsystem. Dokumentation for gennemført udskiftning skal gemmes i 5 år og kunne forevises på forlangende ved tilsyn.

Kommunens vurdering

Guldborgsund Kommune vurderer, at belysningen ikke vil give anledning til væsentlige problemer eller gener for omkringboende, trafikanter eller landskabelige hensyn. Der er ved denne vurdering taget hensyn til afstand til omkringboende.

3.5 GØDNINGSPRODUKTION OG -HÅNDBETING

3.5.1 Gødningstyper og mængder

Gødningsproduktionen på bedriften består hovedsageligt af gylle, og ansøger har oplyst, at der årligt vil blive produceret ca. 8.958 m³ gylle incl. rengøringsvand,

drikkevandsspil m.m. Iflg. ansøger er mængden beregnet ud fra normtal fra Århus Universitet. Derud over er der en mindre produktion af dybstrøelse fra drægtighedsstalden.

Beregningerne i ansøgning er udført under forudsætning af, at gødningen håndteres som gylle og dybstrøelse. For at sikre, at beregningsforudsætningerne for ammoniak fra stalde og gødningslagre fastholdes, er der stillet vilkår om, at staldene og gødningslagrene indrettes som angivet i ansøgningsmaterialet. Ønskede fysiske ændringer i staldindretningen eller gødningslagre skal forelægges Guldborgsund Kommune til vurdering for eventuel godkendelsespligt inden ændringerne foretages.

Kommunes vurdering

Guldborgsund Kommune vurderer, at overholdelse af de givne vilkår medvirker til, at forudsætningerne for beregningerne, som ligger til grund for miljøgodkendelsen, fastholdes.

3.5.2 Husdyrgødning, opbevaring og håndtering

Der er gylleproduktion i alle staldafsnit og gyllen ledes via forbeholder til gyllebeholderne. Ifølge det foregående afsnit er den årlige produktion af flydende husdyrgødning på ca. 8.958 m³. Denne mængde inkluderer rengøringsvand, drikkevandsspild m.m.

Nedenstående tabel viser en oversigt over beholdere til flydende husdyrgødning på bedriften:

Tabel 7. Gødningsopbevaring

Opbevaringsanlæg	Byggeår/kontrol år	Overfladeareal, m²	Overdækning	Kapacitet
Eksisterende gyllebeholder I	1997	892	Teltoverdækning	3.000 m ³
Eksisterende gyllebeholder II	2008	919	Teltoverdækning	4.500 m ³
Samlet		1.811 m²		7.500 m³

Der er stillet vilkår om et maksimalt samlet overfladeareal på gyllebeholdere svarende til 1.811 m², da dette indgår som forudsætning for beregning af ammoniakemissionen fra anlægget.

Opbevaringskapacitet

Ifølge ansøgningsmaterialet er der en samlet opbevaringskapacitet for bedriften opgjort til minimum 7.500 m³. Den samlede produktion er opgjort til 8.958 m³ jf. standart tal. Der er dermed kapacitet til 10 måneders produktion af gylle.

Husdyrgødningsbekendtgørelsens anbefaling om tilstrækkelig opbevaringskapacitet er 9 måneders tilførsel. Retningslinjerne er således overholdt.

Der er sat vilkår om, at bedriften til enhver tid skal råder over 9 måneders opbevaringskapacitet til gylle.

Håndtering af gylle

For at sikre, at der kan ske en forsvarlig overpumpning af gylle til og fra gyllebeholderne, samt til gyllevogn, er der sat vilkår om, at der skal benyttes gyllevogne med egen påmonteret pumpe med returløb. Alternativt skal der være læsseplads ved gyllebeholderne. Evt. læsseplads skal udføres i henhold til Landbrugets Byggeblad for læsseplads for gyllevogne GR-nr. 103.11-2 fra juli 1987. Afløbet/pumpebrønden skal være dimensioneret således, at også et større spild kan opsamles. For at sikre, at læssepladsens opsamlingskapacitet ikke er opbrugt af regnvand, er der ligeledes vilkår om, at pumpeump tømmes for regnvand før der foretages overpumpning af gylle. Læssepladsen skal renses ved arbejdsdagens ophør de dage, hvor der afhentes gylle. Rensningen skal være så grundig, at regnvand, der falder på pladsen ikke forurenes med gylle, men frit kan løbe ud over kanten og sive ned.

For at minimere risikoen for udslip af gylle i forbindelse med pumpning er der sat vilkår om, at der ved enhver overpumpning mellem gyllebeholder og -vogn skal være opsyn med overpumpningen, for at forhindre, at der sker forurening med gylle ved at vognen overfyldes eller andre uheld.

For at mindske risikoen for lugtgener er der endvidere sat vilkår om, at omrøring af gylle først må ske umiddelbart før udkørsel, samt at omrøringen skal koncentreret over så kort tid som muligt.

Håndtering af dybstrøelse

Når dybstrøelsen fra drægtighedsstalden muges ud, anbringes den i en container. Jf. kravene i husdyrgødningsbekendtgørelsen skal containeren stå på en tæt belægning med afløb til tæt opsamlingsbeholder. Endvidere skal containeren overdækkes med et tætsluttende og vandtæt materiale straks efter udmugning af dybstrøelse. Da disse krav fremgår direkte af bindende bekendtgørelse er der ikke sat vilkår her om.

Der er sat vilkår om, at der skal anvendes tilstrækkelig strøelse til at sikre, at dybstrøelsen er tør i overfladen. Vilkåret er sat for at sikre, at der ikke forekommer højere ammoniakfordampning fra dybstrøelsen end forudsat i beregningerne.

Afsætning af husdyrgødning

Da bedriften ikke selv råder over udbringningsarealer, men afsætter al husdyrgødning til andre bedrifter, er der sat vilkår om at der til enhver tid skal foreligge 5 årige aftaler om afsætning af bedriftens husdyrgødning.

Kommunens vurdering

Ved overholdelse af gældende regler og de stillede vilkår er det Guldborgsund Kommunes vurdering, at beregningerne i husdyrgodkendelse.dk holder stik og at den ansøgte drift dermed ikke vil medføre en uacceptabel påvirkning af omgivelserne.

3.5.3 Gyllekøling

Ingen stalde på bedriften er udstyret med gyllekøling.

3.5.4 Zink

Smågrisene køres til opvækst på anden ejendom straks efter fravæning, så der anvendes ikke medicinsk zink på bedriften.

3.6 BEDST TILGÆNGELIG TEKNIK (BAT) OG BEGRÆSENDE FORANSTALTNINGER

Et husdyrbrug bør til stadighed søge at begrænse forurening ved at indføre og gøre brug af den bedste tilgængelige teknik til at nedbringe eventuelle miljøpåvirkninger og gener fra stalde, husdyrgødningsopbevaringsanlæg m.m.

Gennem Husdyrloven pålægges den enkelte landmand at redegøre for brugen af BAT og eventuelt reducere miljøbelastningerne fra husdyrproduktionen ved anvendelse af BAT. Ved begrebet "tilgængelig teknik" menes, at teknikken ved afvejning af økonomiske udgifter og fordele skal være mulig at anvende i landbrugssektoren som helhed. I begrebet "tilgængelig" ligger en indbygget afvejning mellem mål og midler (proportionalitet), men det skal afvejes på sektorniveau og ikke på bedriftsniveau.

Det niveau miljøbelastningen kan nedbringes til ved hjælp af BAT supplerer det fastlagte beskyttelsesniveau. BAT kravene er uafhængige af omgivelsernes sårbarhed. Beliggenheden af bedriften i et særligt følsomt område skærper således ikke kravet til BAT.

Overholdelse af BAT er i denne miljøgodkendelse vurderet med udgangspunkt i retningslinjer i MST's vejledning, BREF-dokumenter ("BAT reference documents") samt for IE-husdyrbrug gældende BAT-konklusioner.

Det er et krav fra EU, at husdyrbrug med intensiv opdræt af fjerkræ og svin skal opfylde BAT-konklusionerne for integreret forebyggelse og bekæmpelse af forurening jf. IE-direktivet, og at disse skal lægges til grund for godkendelsesvilkår for anlæg.

Det betragtes som BAT, at der gennemføres systematisk overvågning af de forskellige procesparametre/forbrug af vand, energi, brændstof, tilførsel og afgang af dyr, foderforbrug og gødningsproduktion m.m. De gældende BAT-konklusioner er indarbejdet i husdyrbrugloven.

Det er desuden BAT at have en systematisk overvågning af den samlede mængde kvælstof og fosfor, der udskilles i husdyrgødningen. Der er som følge af generelle regler krav om, at der udarbejdes gødningsregnskab en gang årligt, ligesom der er fastsat fosforlofter på bedriften. Det er derfor allerede indarbejdet i dansk lovgivning, og vil ikke blive gennemgået yderligere i denne godkendelse.

Redegørelsen skal for svine- og fjerkræbrug desuden omhandle de teknologier, der er beskrevet dels i EU kommissionens BREF-dokument om intensivt hold af svin og fjerkræ og dels i Miljøstyrelsens Teknologiblade og Teknologiliste.

Da der i denne godkendelse er tale om et IE-husdyrbrug skal der suppleres med oplysninger omkring planlagte foranstaltninger ved husdyrbrugets ophør, en redegørelse og dokumentation for valg af BAT og et ikke teknisk resumé af de undersøgte væsentlige alternativer til teknologi, teknik og foranstaltninger.

BAT er en retslig standard, der ændrer sig i takt med den teknologiske udvikling.

BAT-kravene er vurderet forskellige for nybyggeri/omfattende renovering, hvor moderne teknologi ofte kan implementeres forholdsvis billigt, i forhold til eksisterende bygninger, hvor implementering kan være dyr eller ligefrem umulig.

Følgende områder vurderes i forhold til BAT:

- Ammoniakfordampning fra stald og lager (indretning og foder)
- Forbrug af vand og energi
- Management
- Støj, støv og lugt
- Opbevaring, behandling og håndtering af husdyrgødning.

3.6.1 Ammoniak og anvendelse af BAT

Ammoniakemission fra anlægget kan mindskes ved at begrænse dyrenes udskillelse af kvælstof, begrænse tabet af ammoniak fra husdyrgødningen i stald og/eller lager eller at opsamle ammoniak fra luften ved rensning. Dette kan gennemføres ved, at anvende forskellige teknikker/teknologier hver for sig, eller i kombination med hinanden.

Den maksimale ammoniakemission beregnes på baggrund af fastlagte grænser jf. husdyrgodkendelsesbekendtgørelsen. I ansøgningssystemet husdyrgodkendelse.dk beregnes det niveau for samlet ammoniakemission, som på godkendelsestidspunktet er BAT for den pågældende produktion. BAT-beregningen er bindende for kommunen, dog med mulighed for gennemførelse af konkrete supplerende vurderinger, hvis der findes særlige behov herfor.

Det er op til den enkelte husdyrbruger at beslutte, hvilke virkemidler der tages i brug for at overholde kravet til maksimal ammoniakemission fra stald-/og gødningslager. Det er dog et krav, at de anvendte virkemidler er anført på Miljøstyrelsens teknologiliste.

Jf. beregning i husdyrgodkendelse.dk skema 219534, version 2, vil det være proportionelt at stille krav om overholdelse af et samlet ammoniakemissionsniveau på 6.402 kg NH₃-N pr. år. Guldborgsund kommune vurderer i det aktuelle tilfælde, at de vejledende krav for de enkelte staldafsnit er gældende for den ansøgte produktion.

Den faktiske ammoniakemission fra det ansøgte anlæg er beregnet til 6.040 kg NH₃-N pr. år, og ligger dermed 362 kg under BAT-niveauet. Krav til overholdelse af BAT i relation til ammoniak er dermed overholdt.

Ammoniakemissionsniveauet er overholdt ved anvendelse af de angivne staldsystemer, dyretyper, m² produktionsareal/overfladeareal på gødningslagre. Derudover er der ammoniakbegrænsende teknik/teknologi i form af teltoverdækninger på de 2 gyllebeholdere. Det er teltoverdækningerne der medfører, at den samlede ammoniakemission fra bedriften kommer ned under BAT kravet.

For at sikre, at ansøger i praksis lever op til den fastlagte emissionsgrænseværdi, som er vurderet opnåeligt ved BAT, er der fastlagt relevante og nødvendige drifts- og egenkontrol vilkår for valgte staldsystemer samt anvendte teknikker/teknologier i godkendelsen.

Kommunens vurdering

Samlet set vurderer kommunen, at ansøger har truffet de nødvendige foranstaltninger til at forebygge og begrænse ammoniakemissionen fra bedriftens anlæg, samt har indført BAT i det omfang, det er proportionelt i det konkrete tilfælde.

3.6.2 Forbrug af vand og energi – besparende foranstaltninger

Anvendelse af ressourcerne vand og energi skal indgå som en integreret del af opfyldelse af princippet om BAT. Forbruget af vand og energi afhænger dog betydeligt af den enkelte bedrift og driftsmæssige forhold på denne. Der er derfor ikke fastlagt egentlige grænseværdier for disse parametre fra MST's side. Forbruget kan desuden afhænge betydeligt af, hvilke teknologiske løsninger der anvendes til begrænsning af andre forureningsparametre.

Jf. BREF-dokumentet/BAT-konklusionerne er det BAT at anvende energieffektiv belysning, brug af varmevekslere (hvis det er muligt), optimere udformningen og brug af ventilationssystemet, gennemføre eftersyn og rengøring af ventilatorer og temperaturstyring i stalde, der sikrer temperaturkontrol og minimumsventilation i perioder, hvor der ikke er behov for ret stor ventilation. Disse tiltag er indarbejdet i husdyrgødningsbekendtgørelsens særregler for IE-husdyrbrug og der er derfor ikke sat særskilte vilkår herom.

I forhold til vandforbruget er det ifølge BREF-dokumentet/BAT-konklusionerne BAT at rengøre stalde og inventar efter hver produktionscyklus ved "i blødsætning" med efterfølgende højtryksrensning, at foretage kalibrering af drikkevandsanlæg for at undgå spild, at registrere vandforbrug, samt at finde og reparere evt. lækager og benytte drikkenipler over trug, runde drikketrug eller vandtrug afhængig af dyretype.

Bedriften har egen vandboring og har pt. ikke vandmåler. For at leve op til kravene til miljøledelse er det nødvendigt at få installeret en vandmåler, så forbruget kan dokumenteres og følges. Dette er indirekte sat som vilkår i og med der er sat vilkår om årlig opgørelse af blandt andet vandforbruget.

Kommunens vurdering

Anvendelse af BAT gennemføres via optimering af energieffektiviteten ved at installationer løbende kontrolleres og vedligeholdes, og ved at spild mindskes mest muligt. Samtidig vurderes det som BAT, at der gennemføres registreringer af forbruget, og at defekter identificeres og udbedres. Yderligere er det BAT, at der ved udvælgelse af udstyr er fokus på besparende egenskaber. Guldborgsund kommune vurderer, at bedriftens udnyttelse af energi og råvarer lever op til den standard, der skal gælde for et IE-husdyrbrug.

3.6.3 Management – godt landmandsskab

Management skal indgå som en integreret del af opfyldelse af princippet om BAT. Management handler i høj grad om de elementer, som er en naturlig del af driftslederens tilrettelæggelse af driften af bedriften, og er derfor en meget vigtig del af BAT.

Jf. MST's vejledning, BAT-konklusionerne og BREF-dokumentet kan det betragtes som BAT, at registrere forbruget af energi og næringsstoffer i produktionen. Herunder omfatter det fastlæggelse af mål for husdyrholdets næringsbehov i

forhold til forventet tilvækst, udarbejde foderplaner, der sikrer en optimal udnyttelse af foderets næringsstoffer og, at foderforbruget løbende følges. Disse elementer indgår i dansk husdyrproduktion gennem fastlæggelse af retningsgivende normer for husdyrholdets næringsbehov.

Tilsvarende kan det betragtes som BAT, at søge at opnå størst mulig udnyttelse af næringsstofferne i både husdyrgødning og handelsgødning gennem gødningsplanlægning og gødningsregnskaber - elementer som allerede er implementeret i dansk lovgivning.

Forhold relateret til håndtering af landbrugsarealerne og håndtering/udbringning af husdyrgødning er ikke reguleret gennem husdyrbrugloven, og på baggrund heraf er der ikke vurderet yderligere på disse forhold i denne godkendelse.

BAT i henhold til god management/godt landmandsskab omfatter ligeledes regelmæssig kontrol, reparation og vedligeholdelse af udstyr og tekniske anlæg på bedriften samt rengøring, renholdelse, skadedyrebekæmpelse og korrekt opbevaring af døde dyr.

Endvidere betragtes det som BAT at sikre, at ansatte har den nødvendige uddannelse og oplæring, samt at der forefindes beredskabsplaner på bedriften, der sikrer hensigtsmæssig adfærd ved uforudsete hændelser.

Alle disse forhold er omfattet af godkendelsesbekendtgørelsens særregler for IE-brug og derfor direkte bindende for bedriften. Der er derfor ikke sat vilkår om disse forhold.

Endvidere er der stillet vilkår om, at alle der arbejder på bedriften, skal være bekendt med vilkårene i miljøgodkendelsen. Dette vil være med til at sikre, at godkendelsens vilkår bliver overholdt.

Kommunens vurdering

Guldborgsund Kommune vurderer, at bedriften ved overholdelse af de gældende regler og de i ansøgningen angivne forhold omkring staldindretning, foder, vedligeholdelse, renholdelse, skadedyrebekæmpelse, opbevaring/behandling af husdyrgødning, forbrug af vand og energi samt efterlevelse af stillede vilkår og gældende lovgivning, lever op til BAT-niveauet inden for området management.

3.6.4 Støj, lugt og støv

Forhold omkring gener i relation til støj, lugt og støv, og anvendelse af BAT skal vurderes med udgangspunkt i lokale forhold.

De lokale forhold er vurderet i tidligere afsnit i denne miljøgodkendelse, og det er af kommunen vurderet, at alle gældende krav jf. husdyrbrugloven og tilhørende bekendtgørelse samt husdyrgødningsbekendtgørelsen kan overholdes.

For IE-husdyrbrug er der krav om miljøledelsessystem, hvori der indgår udarbejdelse og gennemførelse af støjhåndteringsplan. Krav om konkret måling af støj- og lugtemissioner i henhold til BAT-konklusionerne finder kun anvendelse, hvor der forventes og/eller dokumenteres støj- og lugtgener i følsomme omgivelser.

Til forebyggelse af støjgener er det vurderet BAT, at overholde gældende støjgrænser og i øvrigt via forskellige driftsforanstaltninger begrænse støjende aktiviteter mest muligt, samt benytte støjsvagt udstyr.

I relation til støv fremhæver BAT-konklusionerne, at støvemissioner fra stalde skal reduceres meste muligt. I forhold til kravet om systematisk overvågning af støv fra bedriften, vurderes det, at bedriftens kontinuerlige fokus på at minimere støvemissioner på bedriften er tilstrækkeligt, og krav om deciderede målinger af støvemissioner ikke er påkrævet.

Kommunens vurdering

Guldborgsund kommune vurderer på baggrund af ovenstående og tidligere afsnit, at der er anvendt BAT i relation til parametrene støj, lugt og støv på bedriften.

3.6.5 Opbevaring og udbringning af husdyrgødning

Jævnfør BREF/BAT-konklusionerne er det BAT at opbevare gylle i en stabil beholder, der kan modstå mekaniske, termiske og kemiske påvirkninger, samt at minimere omrøring af gyllen. Beholderens bund og vægge skal være tætte og korrosionsbeskyttede. Beholderne skal tømmes jævnligt af hensyn til eftersyn og vedligeholdelse – normalt 1 gang årligt, og der bør kun omrøres i gyllen umiddelbart før tømning af beholderen. Endvidere er det BAT at overdække beholderen med fast låg, teltoverdækning eller med et naturligt flydelag, der er etableret med snittet halm eller tilsvarende.

De danske byggeblade for gyllebeholdere sikre beholdernes stabilitet, tæthed og styrke. Endvidere sikrer de danske krav om beholderholderkontrol, at der er jævnligt tilsyn med beholderens tilstand. Der er endvidere lovkrav om overdækning enten med flydelag eller telt/låg.

Jf. almindelig lovgivning udarbejdes der hvert år mark-/ og gødningsplaner, hvorved det sikres, at mængden af gødning tilpasses afgrødens forventede behov. I planen tages der bl.a. hensyn til jordbundstype, klimaforhold, sædskifte, dræning/vanding, planternes udbytte samt følsomme vandområder. En del af udbringningsteknikkerne beskrevet i BREF/BAT-konklusionerne er dækket af husdyrgødningsbekendtgørelsen og bekendtgørelse om jordbrugets anvendelse af gødning og om plantedække, hvorfor det er et lovkrav at følge dem. Pr. 1. august 2017 overtog Landbrugs- og fiskeristyrelsen reguleringen og kontrollen med udbringningsarealerne, som derved dækkes af de generelle regler. Området er ikke omfattet af godkendelseskravet, og vil derfor ikke blive gennemgået yderligere.

De eksisterende gyllebeholder på Bringserevej 2L har teltoverdækning. I godkendelsen er der sat vilkår om, at omrøring begrænses mest muligt, samt om hurtig lukning af teltoverdækning og hurtig reparation af denne ved evt. utætheder.

Dybstrøelsen opbevares i container og skal jf. generelle regler holdes overdækket med tætsluttende presenning el. lignende.

Kommunens vurdering

Guldborgsund kommune vurderer, at de tidligere omtalte vilkår i sammenhæng med husdyrgødningsbekendtgørelsen vil sikre, at indretning og drift af gyllebeholderen lever op til BAT-kravene. Dette gælder både i forhold til emissioner til luft, jord og vand. Kommunen har vurderet, at opbevaring og håndtering af husdyrgødningen opfylder kravet om BAT, ligesom det vurderes, at der i forbindelse med bedriftens drift tages de fornødne hensyn til naboer og omgivelser i øvrigt.

3.6.6 Miljøledelse

IE-husdyrbrug skal have et miljøledelsessystem, som led i at forbedre husdyrbrugets overordnede miljøforhold. Den, der er ansvarlig for driften af husdyrbruget, skal gennemføre og overholde et miljøledelsessystem, herunder:

1. Formulere en miljøpolitik med afsæt i husdyrbrugets miljøforhold.
2. Fastsætte miljømål.
3. Udarbejde handlingsplaner for det eller de fastsatte miljømål.
4. Minimum 1 gang årligt evaluere miljøarbejdet og om nødvendigt foretage justeringer af mål og handeplaner.
5. Minimum 1 gang årligt gennemgå miljøledelsessystemet.

Miljøledelsessystemet skal kunne dokumenteres. Dokumentationen skal opbevares i 5 år og kunne forevises på forlangende i forbindelse med tilsyn.

I Miljøledelsen skal indgå oplæring af personale. Oplæringen skal omhandle:

1. Relevant lovgivning.
2. Transport og udbringning af gødning.
3. Planlægning af aktiviteter.
4. Beredskabsplanlægning og -styring.
5. Reparationer og vedligeholdelse af udstyr.

Oplæringsmaterialet skal være tilgængeligt for personalet og opdateres løbende og skal kunne fremvises på forlangende ved tilsyn.

Kravet om miljøledelsessystem skal opfyldes fra det tidspunkt, hvor IE-husdyrbruget får en miljøgodkendelse efter § 16a, stk. 2 i husdyrloven. Da kravene om miljøledelse er fastsat via lovgivningen, er der ikke vurderet behov for fastsættelse af vilkår med denne godkendelse. Overholdelsen af reglerne om miljøledelse indgår i det regelmæssige tilsyn efter miljøtilsynsbekendtgørelsen.

Miljøstyrelsen har udarbejdet en vejledning "Miljøledelse for husdyrbrug" som kan følges.

3.6.7 Alternativer til teknologi, teknik og foranstaltninger

Denne miljøgodkendelse er foranlediget af et ønske om at overgå fra regulering efter dyreenheder til regulering efter produktionsareal. Der er således ikke ansøgt om ændringer i bygninger, indretninger eller lignende. Det er derfor ikke aktuelt at se på alternativer.

3.6.8 Samlet vurdering af BAT

Ansøger har redegjort for bedriftens valg af BAT. Der er i redegørelsen foretaget en vurdering af virkemidler til begrænsning af skadelige miljøpåvirkninger og en vurdering for fravalg af virkemidler.

Guldborgsund Kommune vurderer i forbindelse med en helhedsindsats for efterlevelse af princippet om BAT, at anvendelse af BAT med hensyntagen til tekniske muligheder og med udgangspunkt i proportionalitetsprincippet er overholdt. Ved denne vurdering er der således taget hensyn til bedriftens type og størrelse.

Samlet set vurderes det, at bedriften har truffet de nødvendige foranstaltninger til at forebygge og begrænse forureningen fra bedriftens anlæg ved anvendelse af BAT.

3.7 DOKUMENTATION

Dokumentationen for egenkontrollen skal have en sådan form, at den tydeligt viser, at vilkårene i miljøgodkendelsen er overholdt.

I vilkårene er der stillet krav om dokumentation for følgende forhold:

- Foderblandings- og foderstrategi mht. fasefodring, reduceret indhold af råprotein, letfordøjeligt uorganisk fosfat og/eller fytase.
- Korrekt bortskaffelse af farligt affald.
- Det årlige forbrug af el, vand og diesel, med forklaring på evt. udsving m.m.
- Driftsuheld og andre væsentlige uregelmæssigheder i driften.
- Miljøledelse.
- Beredskabsplan incl. Plan for kontrol, reparation og vedligehold.
- Beholderkontrolrapporter.
- Aftale om afsætning af husdyrgødning.

Dokumentation for overholdelse af vilkårene skal opbevares i mindst 5 år. Guldborgsund Kommune skal ved tilsyn og kontrol have adgang til den nævnte dokumentation.

Årlig indberetning

Jf. § 50 i husdyrgodkendelsesbekendtgørelsen skal IE-brug en gang årligt indsende følgende informationer til Kommunen:

1. Logbøger for eventuel miljøteknologi (ikke relevant).
2. Dokumentation for miljøledelsessystem (afsnit 3.6.6).
3. Logbog for gennemførte kontroller (afsnit 3.3.4).
4. Dokumentation for overholdelse af fodringskrav (afsnit 3.3.5).

Informationerne skal angå der forudgående kalender år og indsendes hvert år senest den 31. marts til kommunen, dog ikke såfremt kommunen har været på tilsyn inden for kalenderåret.

Kommunens vurdering

Guldborgsund Kommune vurderer, at gennemførelse af den beskrevne egenkontrol og overholdelse af de stillede vilkår i øvrigt vil medføre, at der løbende holdes øje med, at de givne forudsætninger for miljøgodkendelsen overholdes, og at det er dokumenteret, således at kommunen ved tilsyn eller på efterspørgsel kan kontrollere dette. Guldborgsund Kommune vurderer desuden, at bedriftens optimering af produktionsprocesser lever op til den standard, der skal gælde for IE-husdyrbrug.

3.8 MILJØKONSEKVENSRAPPORT OG VURDERING

Der er krav om miljøkonsekvensrapport jf. § 4 i husdyrgodkendelsesbekendtgørelsen ved husdyrbrug der udleder mere end 3.500 kg NH₃-N pr. år og/eller er et IE-husdyrbrug. Den ansøgte produktion er både IE-brug og udleder mere end 3.500 kg NH₃-N pr. år.

Ansøgninger om miljøgodkendelse af et IE-husdyrbrug efter § 16a, stk. 2 skal således indeholde en miljøkonsekvensrapport og deraf følgende vurdering. Miljøkonsekvensrapporten skal rumme oplysninger om husdyrbrugets væsentlige direkte og indirekte virkninger på følgende områder:

1. Befolkningen og menneskers sundhed.
2. Biologisk mangfoldighed med særlig vægt på kategori 1- og 2-natur samt bilag IV-arter.
3. Jordarealer, jordbund, vand, luft og klima.
4. Materielle goder, kulturarv og landskabet.
5. Samspillet mellem to, flere eller alle faktorer efter nr. 1-4 og
6. Sårbarhed i forhold til risici for større ulykker eller katastrofer som følge af faktorerne efter nr. 1-5.

Ud fra ovenstående faktorer skal miljøkonsekvensrapporten jf. husdyrgodkendelsesbekendtgørelsens bilag 1, pkt. D som minimum omfatte følgende oplysninger:

- 1) En beskrivelse af det ansøgte med oplysninger om:
 - a) Det ansøgtes placering, udformning, dimensioner og andre relevante særkender.
 - b) Det ansøgtes forventede væsentlige og eventuelle kumulative indvirkninger på miljøet.
 - c) Det ansøgtes særkender eller de foranstaltninger, der påtænkes truffet for at undgå, forebygge eller begrænse og om muligt neutralisere forventede væsentlige skadelige indvirkninger på miljøet.
 - d) Den eller de rimelige alternative løsninger, som ansøger har undersøgt, og som er relevante for det ansøgte og dets særlige karakteristika, samt hovedårsagerne til den eller de valgte løsninger under hensyn til det ansøgtes indvirkninger på miljøet.
- 2) Et samlet, ikke-teknisk resumé af ovenstående oplysninger (pkt. 1a til d) samt oplysninger om påtænkte foranstaltninger ved IE-husdyrbrugets ophør.
- 3) Oplysninger om den kompetente ekspert, der har udarbejdet miljøkonsekvensrapporten.

Miljøkonsekvensrapporten er vedlagt som bilag 3.

Kommunens vurdering

Guldborgsund Kommune vurderer samlet set, at kravene til miljøkonsekvensrapporten, dennes form og kvalitet er opfyldt. Det er kommunens opfattelse, at det ansøgtes væsentlige direkte og indirekte virkninger er beskrevet, påvist og vurderet tilstrækkeligt. Samtidig er der vurderet på eventuelle samspil mellem de forskellige faktorer. Det er samtidig vurderet, at miljøkonsekvensrapporten er udarbejdet af kompetent fagperson.

3.9 ALTERNATIVE LØSNINGER OG 0-ALTERNATIV

3.9.1 Alternative løsninger

Denne miljøgodkendelse er foranlediget af et ønske om at overgå fra regulering efter dyreenheder til regulering efter produktionsareal. Der er således ikke ansøgt om ændringer i bygninger, indretninger eller lignende. Det er derfor ikke aktuelt at se på alternativer.

3.9.2 0-alternativ

Et 0-scenarie på denne bedrift vil betyde, at produktionen på bedriften var låst og der ikke ville være mulighed for at udnytte de eksisterende rammer optimalt.

Kommunens vurdering

Guldborgsund Kommune vurderer, at overgang til de nye mere fleksible godkendelser er et nødvendigt skridt for bedriften, hvis den skal kunne udnytte de eksisterende rammer på et lønsomt niveau.

3.10 HUSDYRBRUGETS OPHØR

Da der er tale om et IE-husdyrbrug skal der i denne godkendelse indgå beskrivelse og vurdering af foranstaltninger ved husdyrbrugets ophør hovedsagligt i relation til vurderinger i forhold til jordforureningsloven. Dette omhandler afhjælpning af jord- og grundvandsforurening.

Driftsophør kan både omfatte, når aktiviteter på IE-husdyrbruget ophører helt, eller hvis produktionen/kapaciteten kommer under grænsen for IE-husdyrbrug jf. stipladsgrænser i lovgivningen.

Jf. husdyrgodkendelsesbekendtgørelsen § 51 skal driftsophør anmeldes til kommunalbestyrelsen. Anmeldelsen skal ske senest 4 uger efter driftsophør, og anmeldelsen skal indeholde oplæg til vurdering af risikoen for jordforurening m.m. Vurderingen skal indeholde en risikovurdering med hensyn til menneskers sundhed og miljøet. Viser risikovurderingen, at det ikke kan afvises, at forureningen udgør en væsentlig risiko for mennesker sundhed eller miljøet, skal vurderingen indeholde et oplæg til foranstaltninger, der sikrer, at forureningen ikke udgør en sådan risiko.

Da dette er lovkrav, er der ikke sat vilkår om ovenstående.

I forbindelse med ophør har ansøger oplyst, at der vil blive truffet de nødvendige foranstaltninger med henblik på at overlevere anlægget i forsvarlig miljømæssig tilstand. Nedlukning og oprydning vil ske i overensstemmelse med gældende lovgivning.

I det tilfælde at driftsophøret ikke er totalt men kun delvist, således at produktionen kommer under IE-grænsen, skal der søges om ny godkendelse til den nye lavere produktion.

I alle tilfælde gælder det, at driftsophøret (helt eller delvist) skal have stået på i 3 på hinanden følgende år før produktionstilladelsen inddrages (helt eller delvist).

Kommunes vurdering

Guldborgsund Kommune vurderer, at de nævnte tiltag i forbindelse med ophør af produktionen er tilstrækkelige til at undgå forureningsfare og til at sikre, at bedriften for eksempelvis ikke vil blive et attraktivt levested rotter.

3.11 HØRINGER

Offentliggørelse af ansøgning

Ved behandling af ansøgning om godkendelse efter § 16a, er der udvidede krav om offentlighed i forbindelse med kommunens behandling af sagen. Dette indebærer blandt andet, at ansøgningen skal annonceres offentligt så tidligt i processen som muligt.

Ansøgningen blev offentliggjort den 13. juli 2020 på DMA, miljøstyrelsens hjemmeside for digital miljøadministration.

Der indkom ingen bemærkninger til ansøgningen.

Grænseoverskridende virkning

Guldborgsund Kommune skal vurderer, om driften af det ansøgte vil kunne få en betydelig negativ indvirkning på miljøet i en anden medlemsstat.

Kommunens vurdering

Guldborgsund Kommune vurderer, at omfanget af det ansøgte ikke giver anledning til væsentlige påvirkninger på miljøet i en anden medlemsstat, og derfor ikke er omfattet af krav om offentlig høring forud for behandlingen af ansøgningen.

Høring

Udkastet til miljøgodkendelse er sendt i forhøring hos ansøger og ansøgers konsulent. Derudover har det været sendt i høring hos ansøger, ansøgers konsulent og naboer i 30 dage, med høringsfrist d. **xx. august 2020**.

Omfanget af høringsparter i området omkring bedriften er udvalgt på baggrund af en beregnet konsekvensafstand på 825 meter.

Der er ikke gennemført høring af samtlige ejere af ejendomme, der matrikulært grænser op til bedriften Bringserevej 2L, ud over de ovenfor nævnte, da dette er vurderet af underordnet betydning.

Nabohøringen har kun medført en

SAMLET VURDERING OG KONKLUSION

I henhold til de beregninger, der gennemføres i det elektroniske ansøgningsystem, kan det ansøgte gennemføres uden at overskride de beskyttelsesniveauer, der er udstukket i lovgivningen. Efter Guldborgsund Kommunes vurdering vil det ansøgte heller ikke give anledning til væsentligt gener for naboerne, hverken hvad angår transport, støj, fluer eller det samlede visuelle indtryk af bedriften. Ved overholdelse af de vilkår miljøgodkendelsen er betinget af, er det endvidere Guldborgsund Kommunes vurdering, at plante- og dyreliv i området samt i de områder, der ligger op til produktionsanlægget, ikke vil blive påvirket i negativ retning.

Samlet er det Guldborgsund Kommunes vurdering, at der kan meddeles miljøgodkendelse til det ansøgte, uden at det medfører væsentlige virkninger på miljøet. Ved overholdelse af vilkår i godkendelsen, har ansøger truffet de nødvendige foranstaltninger til at forebygge og begrænse forureningen ved anvendelse af den bedste tilgængelige teknik. Samtidig kan bedriften drives på stedet uden at påvirke omgivelserne på en måde, der er uforenelig med hensynet til omgivelserne. Guldborgsund Kommune vurderer, at indretning og drift af husdyrbruget kan ske i overensstemmelse med gældende regler. Yderligere er det vurderet, at driften kan gennemføres uden væsentlig påvirkning på miljøet, som dette er defineret i husdyrloven, herunder at det ansøgte ikke skader bevaringsstatus for Natura 2000-områder eller yngle- og levesteder for arter optaget på Habitatdirektivets bilag IV.

Endelig er det Guldborgsund Kommunes vurdering, at der jf. oplysningerne i ansøgningsmaterialet er tænkt BAT ind i bedriftens indretning og drift i det omfang, at BAT ikke strider mod proportionalitetsprincippet.

4 BILAG

- Bilag 1: Situationsplan
- Bilag 2: Naturvurdering
- Bilag 3: Miljøkonsekvensrapport

Situationsplan Næsgård, Bringserevej 2E, 4850 Stubbekøbing

vkst



Fulbyvej 15
4180 Sorø

Agrovej 1
4800 Nykøbing
7027 9000

www.vkst.dk



GULDBORGSUND

NATURVURDERING TIL § 16A MILJØGODKENDELSE AF LANDBRUG

BRINGSEREVEJ 2L, 4850 STUBBEKØBING

INDHOLDSFORTEGNELSE

1.1	Påvirkning fra stald og lager	3
1.1.1	Ammoniakfølsom natur	3
1.1.2	Natura 2000-områder	8
1.1.3	Bilag IV-arter og andre sjældne og/eller beskyttelseskrævende arter	9
	Resume (indsættes i miljøgodkendelse og slettes i bilag)	11

1.1 PÅVIRKNING FRA STALD OG LAGER

1.1.1 Ammoniakfølsom natur

Ammoniakfølsom natur er jf. husdyrlovens § 7 opdelt i tre kategorier.

Kategori 1-natur

Denne kategori omfatter de ammoniakfølsomme Natura 2000-naturtyper, som indgår i udpegningsgrundlaget for området og er kortlagte af Naturstyrelsen i forbindelse med Natura 2000-planlægningen. Naturtyperne fremgår af bilag 3, punkt D i husdyrgodkendelsesbekendtgørelsen.

For de Natura 2000-naturtyper, som endnu ikke er kortlagt som kategori 1-natur (primært søer), skal kommunen vurdere påvirkningen og eventuelt fastsætte vilkår om maksimal deposition af ammoniak. Dette kræver en konkret besigtigelse for at bestemme søernes naturtype.

Kategori 1-natur omfatter ligeledes heder og overdrev beskyttet efter naturbeskyttelseslovens § 3 indenfor Natura 2000-områder, som ikke er nævnt ovenfor.

For kategori 1-natur gælder at den totale ammoniaktilførsel på naturområdet ikke må overskride følgende beskyttelsesniveau:

- 0,2 kg N/ha ved mere end 2 husdyrbrug (mere end 1 ejendom udover ansøger)
- 0,4 kg N/ha ved 2 husdyrbrug (ansøger samt 1 ejendom)
- 0,7 kg N/ha ved 1 husdyrbrug (ansøger)

Antallet af husdyrbrug ud over det ansøgte opgøres på følgende måde (kumulationsmodel):

- antal husdyrbrug over 150 kg NH₃-N pr. år indenfor 200 meter +
- antal husdyrbrug over 450 kg NH₃-N pr. år indenfor 200-300 meter +
- antal husdyrbrug over 750 kg NH₃-N pr. år indenfor 300-500 meter +
- antal husdyrbrug over 1.500 kg NH₃-N pr. år indenfor 500-1000 meter +
- antal husdyrbrug over 5.000 kg NH₃-N pr. år indenfor 1000-2500 meter.

Nærmeste kategori 1-natur i forhold til husdyrbruget er beliggende ved Hårbølle havn på Møn ca. 2,3 km nordøst for nærmeste anlæg på husdyrbruget, se **kort 1**. Kategori 1-naturtyperne består af de kortlagte habitatnaturtyper 2120 Hvid klit, 2130 Grå/grøn klit, 6210 Kalkoverdrev og 6230 Surt overdrev. Alle naturområderne ligger i habitatområde 147 og fuglebeskyttelsesområde 84, som er en del af Natura 2000-område 168 Havet og kysten mellem Præstø Fjord og Grønsund.

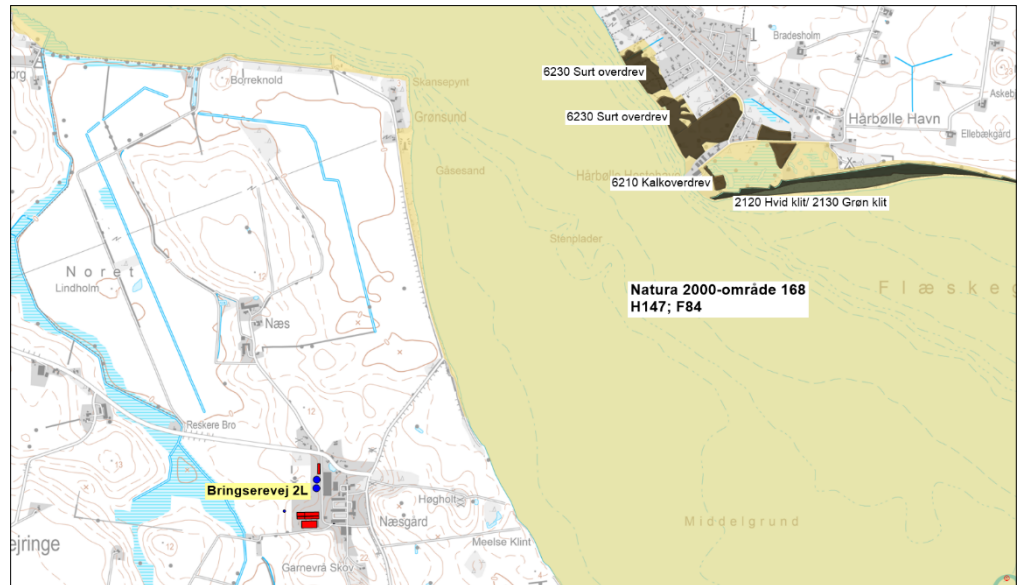

Kort 1. Beliggenheden af Bringserevej 2L i forhold til nærmeste kategori 1-natur natura 2000-område 168.

De anbefalede tålegrænser for naturområderne er (jf. Notat fra DCE af 6-9-2018):

- 2120 Hvid klit: 10-20 kg N/ha/år
- 2130 Grøn klit: 10-20 kg N/ha/år
- 6210 Kalkoverdrev: 15-25 kg N/ha/år
- 6230 Surt overdrev: 10-15 kg N/ha/år

Guldborgsund Kommune er allerede belastet med atmosfærisk kvælstof, der kan udgøre en trussel mod den beskyttede natur. Denne belastning kaldes baggrundsbelastningen og er ifølge "National – Kvælstoftotal afsætning" på Danmarks Miljøportal beregnet til 11,1 – 11,3 kg N/ha/år i området omkring naturområderne.

Den totale ammoniakdeposition fra den ansøgte produktion er i det elektroniske ansøgningssystem beregnet til 0,1 kg NH₃-N/ha i alle naturområderne med kategori 1-natur.

Da den totale ammoniakdeposition fra det samlede ansøgte anlæg i kategori 1-naturområderne ligger under 0,2 kg NH₃-N/ha/år, er det ikke påkrævet at vurdere nærmere på eventuel kumulation med andre husdyrbrug, da det højeste beskyttelsesniveau er overholdt.

Kategori 2-natur

Kategori 2-natur omfatter højmoser, lobeliesøer samt heder større end 10 ha, som er omfattet af naturbeskyttelseslovens § 3, og overdrev større end 2,5 ha, som er omfattet af naturbeskyttelseslovens § 3, og som er beliggende udenfor Natura 2000-områder. For denne kategori gælder, at den totale ammoniaktilførsel på naturområdet ikke må overskride 1,0 kg NH₃-N/ha.

Det nærmeste kategori 2-naturområde er den østlige del af Borremose, som ligger ca. 20,3 km sydvest for husdyrbruget, se kort 2. Den totale ammoniakdeposition fra den ansøgte produktion er i det elektroniske ansøgningssystem beregnet til 0,0 kg NH₃-N/ha i naturområdet.



Kort 2. Beliggenheden af husdyrbruget i forhold til nærmeste kategori 2-natur.

Kategori 3-natur

For kategori 3-natur gælder, at kommunen konkret skal vurdere følgende beskyttede, ammoniakfølsomme naturtyper uden for Natura 2000-områder, som ikke er omfattet af kategori 1 og 2: Heder, moser og overdrev, som er beskyttet efter naturbeskyttelseslovens § 3, og ammoniakfølsomme skove.

Skov defineres som arealer, der er større end ½ ha og mere end 20 meter brede, og som er bevokset med træer, der danner eller inden for et rimeligt tidsrum vil danne en sluttet skov af højstammede træer, jf. skovlovens definition af skov.

En skov betegnes som ammoniakfølsom, når:

- 1) der har været skov på arealet i lang tid (i størrelsesorden mere end ca. 200 år), så der er tale om gammel "skovjordbund",
- 2) skoven er groet frem af sig selv på et naturareal, fx tidligere hede, mose eller overdrev, så jordbunden ikke har været dyrket mark inden for en periode svarende til perioden for gammel "skovjordbund", eller
- 3) der i skoven er forekomst af naturskovindikerende eller gammelskovsarter, som er medtaget på listen over arter, der er brugt ved prioritering af naturmæssigt særligt værdifulde skove omfattet af skovlovens § 25.

Naturtypernes tålegrænse overfor kvælstof fremgår af tabel 1.

Tabel 1. Naturtypernes tålegrænse for kvælstof. Kilde: Notat fra DCE af 6-9-2018.

Naturtype	Tålegrænse, kg N/ha
Overdrev	10-25 (sure overdrev 10-15; kalkholdige overdrev 15-25)
Hede	10-20 (tør hede 10-20; våd hede 15-25)
Mose og kær	5-30 (højmoser 5-10; hængesæk og tørvelavninger 10-15; fattigkær og hedemoser 10-20; kalkrige moser, væld og rigkær 15-30)

Baggrundsbelastningen med kvælstof er 11,1 kg N/ha i området, hvor Bringserevej 2L ligger jf. "National – Kvælstoftotal afsætning" på Danmarks Miljøportal.

I området omkring husdyrbruget ligger nogle naturtyper og skove, som er omfattet af kategori 3, se kort 3 og tabel 2. Merdepositionen af kvælstof fra henholdsvis den ansøgte drift og efter 8-års reglen er beregnet på kategori 3-naturen i det elektroniske ansøgningssystem. Ved 8-års reglen skal kommunen inddrage alle etableringer, udvidelser og ændringer, der er godkendt, tilladt eller anmeldt i løbet af de seneste 8 år i beregningen af merdepositionen.

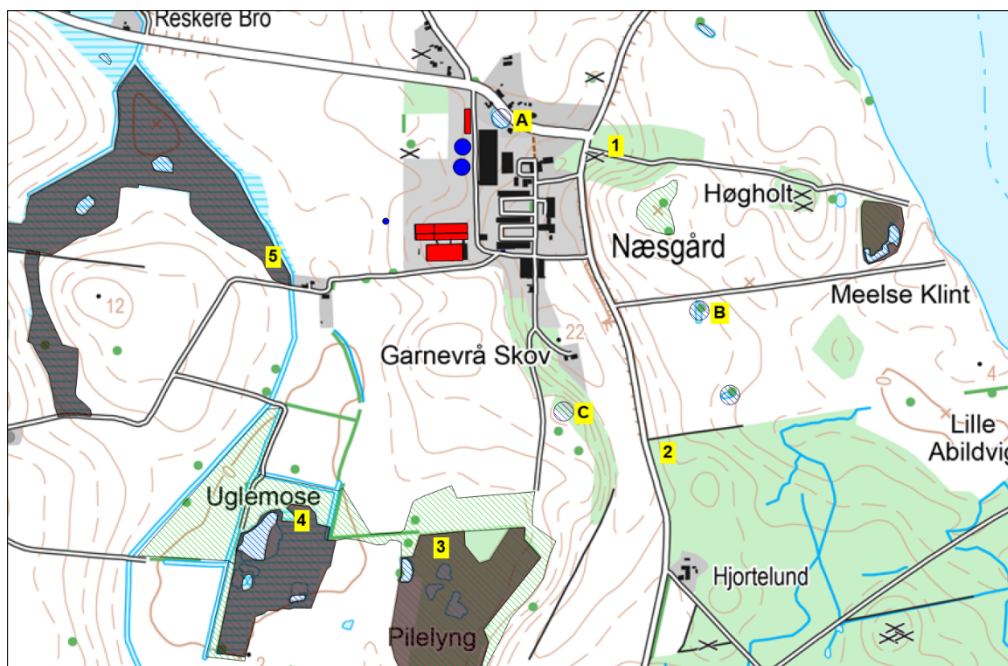

Kort 3. Beliggenheden af husdyrbruget i forhold til nærmeste kategori 3-natur (lokalitet 1-5) og beskyttet natur jf. naturbeskyttelseslovens § 3 (lokalitet A-C).

Tabel 2. Oversigt over kategori 3-natur ved Bringserevej 2L.

Lokalitet	Naturtype	Sårbare arter / natur	Beregnet merdeposition (nudrift)	Beregnet merdeposition (8-års drift)
1.	Skov	Flagermus	-0,3 kg NH ₃ -N/ha	0,0 kg NH ₃ -N/ha
2.	Skov	Flagermus	0,0 kg NH ₃ -N/ha	0,0 kg NH ₃ -N/ha
3. Pilelyng	Mose	Flagermus	0,0 kg NH ₃ -N/ha	0,0 kg NH ₃ -N/ha
4. Uglemose	Mose	Flagermus	0,0 kg NH ₃ -N/ha	0,0 kg NH ₃ -N/ha
5.	Mose	Flagermus	-0,3 kg NH ₃ -N/ha	-0,1 kg NH ₃ -N/ha

Syd for husdyrbruget ligger moseområdet Uglemose-Pilelyng (lokalitet 3 og 4). Uglemose er en mosaik af mindre søer, lysåbne arealer og områder vokset til i pilekrat m.v., mens Pilelyng overvejende er vokset til med pil og andre vedplanter. Moserne er senest besigtiget i sommeren 2019, hvor de var bevokset med en række planter, som er almindelige for våde naturtyper. Naturtilstanden er III – IV (moderat – ringe).

Knap 300 m øst for husbruget ligger ligeledes et moseområde (lokalitet 5). Området er hegnat og afgræsses af kvæg, og der er inden for de seneste år gravet flere mindre vandhuller i området. Vegetationen domineres af røgræs, men indeholder også andre almindelige arter for moser. Naturtilstanden er IV (ringe).

Nærmeste skove, som vurderes at være ammoniakfølsomme ud fra, at der har været skov på arealet i lang tid, er henholdsvis et lille skovområde, der ligger ca. 290 m øst for stald og

lager (punkt 1) og den nordlige del af Korselitze Østerskov (punkt 2). Skovene er fredskov og er angivet som skov på såvel de høje målebordsblade fra perioden 1862-1899 som på Videnskabernes Selskabs kort fra omkring 1780'erne. Skovene består primært af løvtræer. Dele af Korselitze Østerskov er endvidere registreret som naturmæssigt særlig værdifuld skov på Miljøstyrelsens digitale kort til husdyrregulering.

I hele området omkring Næsgård og husdyrbruget findes der en række flagermus, som alle er bilag IV-arter. Se yderligere beskrivelse i afsnit 1.1.3.

Beskyttet natur, der ikke er kategori-natur.

Ferske enge, strandenge og næringsrige søer/vandhuller er naturtyper omfattet af naturbeskyttelseslovens § 3, men som ikke er kategori-natur. Omkring husdyrbruget ligger flere vandhuller i en afstand af ca. 50 – 480 m (punkt A-C på **kort 3**). Endvidere ligger der en fersk eng ca. 355 m øst for husdyrbruget. Den beregnede merdeposition fra den ansøgte produktion er mindre end 1 kg NH₃-N/ha i naturområderne, se yderligere beskrivelse i afsnit 1.1.3. Det vurderes derfor, at den ansøgte produktion ikke vil medføre tilstandsændringer i nærliggende § 3-naturtyper, og at husdyrbruget kan drives på stedet uden at indebære en væsentlig virkning på miljøet, herunder i forhold til omgivelsernes sårbarhed og kvalitet, jf. husdyrgodkendelsesbekendtgørelsens § 34 stk. 1 nr. 2.

Kommunens vurdering

Kategori 1-natur

Den totale ammoniakdeposition fra den ansøgte produktion er i det elektroniske ansøgningssystem beregnet til 0,1 kg NH₃-N/ha i alle naturområderne med kategori 1-natur.

Da den totale ammoniakdeposition fra det samlede ansøgte anlæg i kategori 1-naturområderne ligger under 0,2 kg NH₃-N/ha/år, er det ikke påkrævet at vurdere nærmere på eventuel kumulation med andre husdyrbrug, da det højeste beskyttelsesniveau er overholdt.

Kommunen vurderer, at den ansøgte drift af anlægget ikke vil påvirke kategori 1-naturen og dermed udpegningsgrundlaget i det pågældende habitatområde på en måde, der hindrer målopfyldelsen for habitatområdet. Endvidere kan det ikke på et konkret eksperimentelt videnskabeligt grundlag dokumenteres, at ammoniakpåvirkningen fra husdyrbruget vil medføre en påviselig biologisk ændring af naturområdet, selvom beskyttelsesniveauet er overholdt.

Kategori 2-natur

Den totale ammoniakdeposition fra den ansøgte produktion på husdyrbruget er i det elektroniske ansøgningssystem beregnet til 0,0 kg NH₃-N/ha i naturområdet. På denne baggrund vurderes det, at det samlede husdyrbrug ikke vil medføre en væsentlig påvirkning med ammoniak af det nærmeste kategori 2-natur.

Kategori 3-natur

Den ansøgte produktion på Bringserevej 2L må ikke medføre, at tilstanden i kategori 3-naturtyperne påvirkes negativt. Dette kan undersøges ved at sammenholde naturtypernes tålegrænse for kvælstof med den beregnede merdeposition med kvælstof fra det ansøgte dyrehold.

Da merdepositionen med kvælstof i den nærmeste kategori 3-natur er beregnet til mindre end 1,0 kg NH₃-N/ha, vurderes det, at der ikke sker en tilstandsændring i disse

naturområder. Det vurderes derfor, at der ikke skal stilles vilkår i forhold til kategori 3-naturområderne.

1.1.2 Natura 2000-områder

Natura 2000-områder udgøres af habitat- og fuglebeskyttelsesområder, som til sammen danner et økologisk netværk af beskyttede naturområder gennem hele EU. I Danmark kaldes områderne også for internationale naturbeskyttelsesområder, og her indgår også ramsar-områderne. Der er 254 habitat-, 113 fuglebeskyttelses- og 27 ramsar-områder i Danmark.

Før der træffes afgørelse om tilladelse eller godkendelse efter husdyrbrugsloven, skal der foretages en vurdering af, om projektet i sig selv eller i forbindelse med andre planer og projekter kan påvirke et Natura 2000-område væsentligt, jf. habitatbekendtgørelsens § 7 stk. 1. Princippet i beskyttelsen er, at der ikke i disse områder må foretages noget, som skader de naturværdier (naturtyper og arter), som ligger til grund for deres udpegning.

Hvis projektet i sig selv eller i forbindelse med andre planer og projekter kan påvirke et Natura 2000-område væsentligt, skal der, jf. habitatbekendtgørelsens § 7 stk. 2, foretages en nærmere konsekvensvurdering af projektets virkninger på Natura 2000-området under hensyn til bevaringsmålsætningen for det pågældende område. Den fælles målsætning for de udpegede områder er, at de naturtyper og arter, som et område er udpeget for at beskytte, skal have en gunstig bevaringsstatus.

Nærmeste Natura 2000-område i forhold til stald og lager på Bringserevej 2L er område nr. 168 Havet og kysten mellem Præstø Fjord og Grønsund, som på dette sted består af habitatområde 147 og fuglebeskyttelsesområde 84. Afstanden fra husdyrbruget er ca. 0,75 km til Natura 2000-området, se kort 1.

Natura 2000-området er 32.825 ha og omfatter havet og kysterne mellem det sydøstlige Sjælland, Møn og Falster, fra Præstø Fed i nord til Hestehoved Fyr på Falster i syd, fra Farødæmningen i vest til Hollændergrund nord for Ulvshale mod øst. Den nordøstlige del af Falster grænser op til den sydligste del af Natura 2000-området. Den marine del af området udgøres af lavvandede bugter, fjorde og sunde med sandbund og spredte sten. Strømf forholdene er meget varierede og bidrager til et afvekslende kystlandskab. Generelt udgøres landarealet i Natura 2000-området af langstrakte og mere eller mindre smalle kysttrækninger. Udpegningsgrundlaget fremgår af tabel 3.

Tabel 3. Udpegningsgrundlag for Natura 2000-område 168 (H147 og F84).

Udpegningsgrundlag for habitatområde H147		
Naturtyper:	Sandbanke (1110)	Brunvandet sø (3160)
	Vadeflade (1140)	Våd hede (4010)
	*Lagune (1150)	Tør hede (4030)
	Bugt (1160)	Enekrat (5130)
	Rev (1170)	Kalkoverdrev *orkideer (6210)
	Strandvolde med enårlige planter (1210)	*Surt overdrev (6230)
	Strandvolde med flerårlige planter (1220)	Tidvis våd eng (6410)
	Enårlig strandengsvegetation (1310)	Urtebræmme (6430)
	Strandeng (1330)	Hængesæk (7140)
	Forklit (2110)	*Avneknippemose (7210)
	Hvid klit (2120)	*Kildevæld (7220)
	*Grå/grøn klit (2130)	Rigkær (7230)
	*Klithede (2140)	Bøg på mor (9110)
	Havtornklit (2160)	Bøg på muld (9130)
	Skovklit (2180)	Ege-blandskov (9160)

	Klitlavning (2190)	Vinteregeskov (9170)
	*Enebærklit (2250)	Stilkegekrat (9190)
	Søbred med småurter (3130)	*Elle- og askeskov (91E0)
	Kransnålalge sø (3140)	
	Næringsrig sø (3150)	* angiver prioriteret naturtype
Arter:	Skæv vindesnegl	Bredøret flagermus
	Sumpvindelsnegl	Spættet sæl
	Stor vandsalamander	Mygblomst

Udpegningsgrundlag for fuglebeskyttelsesområde F84		
Fugle:	Knopsvane (rastende)	Stor skallesluger (rastende)
	Sangsvane (rastende)	Lille skallesluger (rastende)
	Troldand (rastende)	Blishøne (rastende)
	Toppet skallesluger (rastende)	Fjordterne
	Havørn	Havterne

I Danmark findes tillige 60 naturtyper (lysåben natur, skovtyper, søer, vandløb og marine naturtyper), der er omfattet af EF-Habitatdirektivets bilag I, som beskyttede i Natura2000-områderne. Flere af disse naturtyper er særligt truede (såkaldt prioriterede), hvilket medfører et særligt ansvar for beskyttelsen.

Nærmeste forekomst af terrestriske habitatnaturtyper indenfor Natura 2000-området er kategori 1-naturtyperne 6210 kalkoverdrev, 6230 surt overdrev, 2120 hvid klit og 2130 grå/grøn klit, som ligger ved Hårbølle Havn, se beskrivelse og vurdering i afsnit 1.1.1 og kort 1.

Kommunens vurdering

Den totale deposition af ammoniak fra den ansøgte produktion overstiger ikke bekendtgørelsens fastlagte beskyttelsesniveau for nærmeste ammoniakfølsomme habitatnatur i Natura 2000-området. Kommunen vurderer, at projektet på Bringserevej 2L ikke i sig selv påvirker disse naturtyper og dermed arter og naturtyper på udpegningsgrundlaget for Natura 2000-området.

Samlet vurderes det, at bevaringsstatus for arter og naturtyper på udpegningsgrundlaget for Natura 2000-område 168 ikke vil blive negativt påvirket, og dermed at det ansøgte projekt hverken alene eller sammen med andre planer og projekter i området vil påvirke Natura 2000-området væsentligt.

1.1.3 Bilag IV-arter og andre sjældne og/eller beskyttelseskrævende arter

I Danmark findes der 76 dyre- og plantearter, der er omfattet af EF-Habitatdirektivets bilag IV (kaldet bilag IV-arter) som særlig strengt beskyttet i det naturlige udbredelsesområde ifølge direktivets artikel 12. I Guldborgsund Kommune findes sikkert, med stor sandsynlighed eller er tidligere fundet 25 dyre- og plantearter, som er omfattet af bilag IV (Tabel 5, sidst i dokumentet).

Beskyttelsen indebærer bl.a. forbud mod beskadigelse eller ødelæggelse af arternes levesteder og yngle- og/eller rasteområder. Ved godkendelse af projekter skal kommunen vurdere, om projektet beskadiger eller ødelægger yngle- eller rasteområder i det naturlige udbredelsesområde for Bilag IV-arterne. Projektet kan kun godkendes, hvis der ikke sker

beskadigelse eller ødelæggelse herunder gradvis forringelse af yngle- eller rasteområder jf. Habitatbekendtgørelsens § 11 og Naturbeskyttelseslovens § 29a.

Udover beskyttelseskrævende Bilag IV-arter skal ansøgningen vurderes i forhold til rødlistede og fredede arter. Bilag IV-arternes status i Guldborgsund kommune fremgår af tabel 5, sidst i dokumentet.

Padder

Det følger af Miljøstyrelsens husdyrvejledning at inden for en afstand på 300 m fra stald/lager kan depositionen af kvælstof henføres til punktkilden (stald/lager). Ved større afstande vil en påvirkning fra punktkilden (stald/lager) ikke kunne adskilles fra den diffuse forurening.

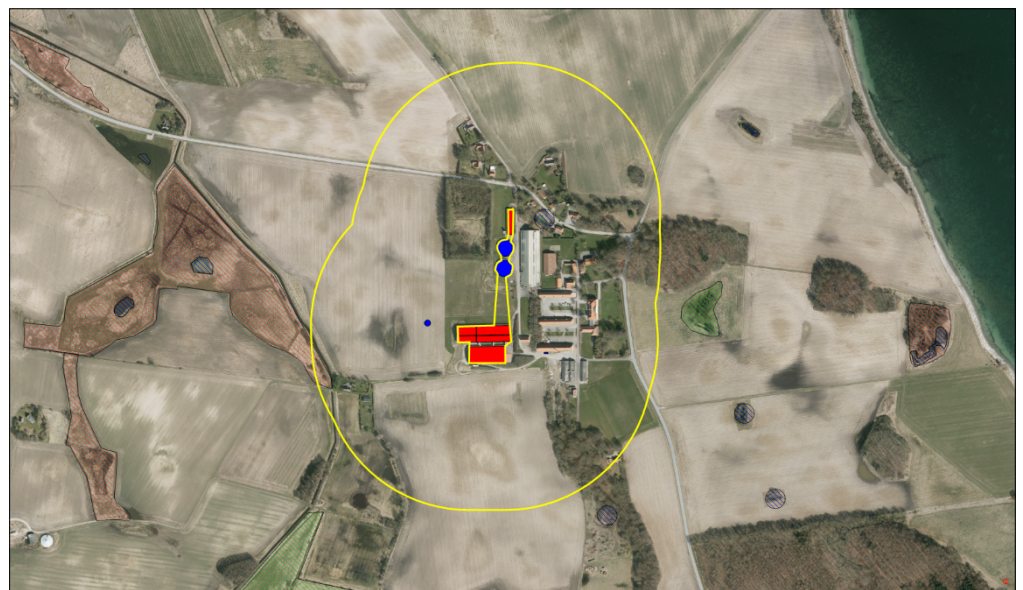

Kort 4. Beliggenheden af beskyttede vandhuller (blå skraveret signatur) ved husdyrbruget. Den gule streg angiver afstanden på 300 m fra stalde og gødningslagre.

Tabel 4. Beregning af ammoniakdepositionen fra husdyrbruget.

	Afstand fra anlæg	Retning	Totaldeposition	Merdeposition nudrift	Merdeposition 8-års drift
Vandhul	ca. 50 m	Nord	6,0 kg NH ₃ -N/år	-0,1 kg NH ₃ -N/år	-0,2 kg NH ₃ -N/år

Inden for en afstand af 300 m fra husdyrbruget er der et enkelt vandhul, se kort 4. En beregning af ammoniakdepositionen fra den ansøgte produktion fremgår af tabel 4.

Flagermus

Potentielle levesteder for flagermus findes i stalde, lader, træer m.m. I forbindelse med NOVANA-overvågningen har Miljøstyrelsen fået foretaget en registrering af flagermus i området omkring Næsgård – senest i sommeren 2019. Her er der registreret 10 forskellige arter af flagermus, hvoraf Brun flagermus og Dværgflagermus er de hyppigst forekommende. Ved projektet sker der ikke nedrivning af bygninger eller fældning af større træer.

Andre bilag IV-arter, sårbare eller fredede arter

Det vurderes ikke sandsynligt, at der inden for området findes andre bilag IV-arter end padder og flagermus. Endvidere er der ikke kendskab til forekomst af andre sjældne, sårbare eller fredede arter inden for området.

Kommunens vurdering

Bilag IV-padderne kan blive påvirket ved, at deres yngle- og rastesteder kan ændres som følge af merdeposition med kvælstof fra stald og lager. Da den beregnede merdeposition er mindre end 1,0 kg NH₃-N/år medfører det ikke ændringer i naturtypen, jf. Miljøstyrelsens husdyrvejledning. Kommunen vurderer derfor, at det potentielle yngle- og rastested for bilag IV-padder ikke bliver beskadiget eller ødelagt ved gennemførelse af det ansøgte projekt.

Ved projektet sker der ikke nedrivning af bygninger, rydning af store træer eller lignende aktiviteter, der kan påvirke yngle- og rastesteder for flagermus. Det vurderes på denne baggrund, at projektet kan gennemføres uden at beskadige eller ødelægge yngle- og rasteområder for arter af flagermus.

Tabel 5. Bilag IV arter i Guldborgsund Kommune, deres forekomst samt påvirkning

Art	Udbredelse / lokalitet	Er særligt sårbar overfor
Brandts flagermus	Registreringerne i Guldborgsund Kommune begrænser sig til fund omkring Gedsergård Arten findes på lokaliteter i Lolland Kommune.	Aktiviteter, der kan påvirke dens levesteder. Findes i huse (og træer). Overvintrer i kældre, miner m.v.
Damflagermus	Registreret omkring den nordlige del af Guldborgsund både på Lolland og Falster. En lille bestand, der jager i dette område.	Aktiviteter, der kan påvirke dens overvintrings- og jagtområder. Findes i huse og hule træer nær ved større vandflader, hvor den jager.
Vandflagermus	Almindeligt forekommende i hele kommunen.	Aktiviteter, der kan påvirke dens overvintringsområder. Findes i hule træer i nærheden af jagtområderne. Overvintrer i miner, kældre, brønde m.v. Jager over vandflader.
Frynseflagermus	En lokalitet i det østlige Lolland. Viden mangelfuld.	Aktiviteter, der kan påvirke dens leve- og overvintringssteder. Findes i hule træer, knyttet til skovområder. Overvintrer i miner, kældre m.v.
Trolldflagermus	Almindeligt forekommende i kommunen med undtagelse af Nordfalster.	Aktiviteter, der kan påvirke dens leve- og overvintringssteder. Findes i huse samt hule træer i ældre løvskov.
Dværgflagermus	Almindeligt forekommende i næsten hele kommunen. Er især knyttet til løvskovsrige områder.	Aktiviteter, der kan påvirke dens leve- og overvintringssteder. Overvintrer i bygninger og hule træer.
Pipistrelflagermus	Findes på det sydligste af Falster. En lille bestand ved Gedser.	Aktiviteter, der kan påvirke dens leve- og overvintringssteder. Findes i huse samt hule træer.
Brunflagermus	Almindeligt forekommende i næsten hele kommunen. Er især knyttet til gamle løvskove og parker.	Aktiviteter, der kan påvirke dens leve- over overvintringssteder. Er knyttet til hule træer i løvskov.
Sydflagermus	Almindeligt forekommende i næsten hele kommunen.	Aktiviteter, der kan påvirke dens levesteder. Findes i bygninger.

Art	Udbredelse / lokalitet	Er særligt sårbar overfor
		Stærkt mennesketilknyttet art.
Bredøret flagermus	I 2002-2005 registreret ved Søholt og Hamborg Skov, Næsgård, Halskovvænge, Korselitze.	Aktiviteter, der kan påvirke dens levesteder. Findes i bygninger, kældre m.v.
Langøret flagermus	Nordøstfalster, Sydfalster, Midt- og Nordøstlolland.	Aktiviteter, der kan påvirke dens leve- og overvintringssteder. Findes i bygninger og hule træer.
Markfirben	Muligvis forsvundet.	Aktiviteter, der kan påvirke dens levesteder. Findes på åbne, varme, solrige lokaliteter f.eks. vejskråninger, stendiger, kystskrænter og lign.
Stor vandsalamander	Almindeligt forekommende i hele kommunen.	Aktiviteter, der kan påvirke dens levesteder. Udsætning af fisk. Findes i lysåbne, ofte vegetationsrige, rene vandhuller.
Løgfrø	Sydøstlige Lolland samt Bøtø reservatet. Findes syd for Grønnegade.	Aktiviteter, der kan påvirke dens levesteder. Yngler i lysåbne, vegetationsrige, rene vandhuller. Raster på arealer med løs jord, hvor den kan grave sig ned.
Løvfrø	Evt. omkring Vignæs på Lolland og kysten øst for Kippinge på Falster.	Aktiviteter, der kan påvirke dens levesteder. Findes i lysåbne, lavvandede vandhuller, rent vand, rig undervandsvegetation. Raster i brombærbuske, tjørn, gedebled, slåen m.v.
Springfrø	Almindeligt forekommende i hele kommunen.	Aktiviteter, der kan påvirke dens levesteder. Veje nær ynglesteder. Udsætning af fisk, ænder. Vandhuller uden fisk. Raster i bunker af sten og kvas i skove, levende hegn m.v.
Strandtudse	Vestlig side af det sydligste Falster samt Bøtø reservatet.	Aktiviteter, der kan påvirke dens levesteder. Veje nær ynglesteder. Findes i lavvandede, lysåbne, udtørrende vandhuller f.eks. på græssede strandenge. Raster i åbne områder med lav vegetation f.eks. græssede strandenge. Graver sig ned i jorden.

Art	Udbredelse / lokalitet	Er særligt sårbar overfor
Grønbroget Tudse	<p>Nordøstfalster, Sydfalster, Midt- og Sydøstlolland.</p> <p>Har tidligere været ret almindelig på Falster, men den er gået stærkt tilbage.</p> <p>Findes omkring Store Musse</p>	<p>Ophør eller ændring af driften i yngleområder. Veje nær ynglesteder.</p> <p>Findes i lysåbne vandhuller med lav vegetation på brinkerne, og f.eks. markoversvømmelser. "Pionerart". Raster på land nær ynglevandhul f.eks. under sten, jordhuller.</p>
Spidssnudet Frø	<p>Almindeligt forekommende i hele kommunen.</p> <p>Registreret i Marielyst og Bøtø Plantage</p>	<p>Aktiviteter, der kan påvirke dens levesteder. Veje nær ynglesteder.</p> <p>Findes i vandhuller og søer gerne i sammenhæng med anden natur (eng, mose).</p> <p>Raster i enge, sumpede områder nær ynglestedet.</p>
Grøn mosaikguldsmed	<p>Registreret i Korselitze Østerskov i 1912.</p> <p>Bør stadig eftersøges på egnede lokaliteter.</p>	<p>Aktiviteter, der kan påvirke dens levesteder.</p> <p>Yngler i søer og damme med Krebseklo.</p>
Stor kærguldsmed	<p>Horreby Lyng og Listrup Lyng.</p>	<p>Lever i mindre, brunvandede søer f.eks. næringsfattige tørvegrave. Beskyttede lokaliteter med sol og læ.</p>
Lys skivevandkalv	<p>Formentlig forsvundet.</p> <p>Registreret i 1975 i Horreby Lyng.</p>	<p>Aktiviteter, der kan påvirke dens levesteder.</p> <p>Lever i store og små søer med rent, klart - brunligt vand.</p>
Bred vandkalv	<p>Formentlig forsvundet.</p> <p>Registreret i 1976 i Horreby Lyng.</p>	<p>Aktiviteter, der kan påvirke dens levesteder.</p> <p>Lever i rene søer med klart eller svagt brunt vand og med bestande af større vårflyelarver. F.eks. skovsøer.</p>
Eremit	<p>Krenkerup Haveskov og Maltrup Skov på Lolland.</p>	<p>Aktiviteter, der kan påvirke dens levesteder.</p> <p>Lever i gamle løvtræer med smuldfyldte huller. I skove, parker.</p>
Mygblomst	<p>Tidligere registreret i Idalund Teglværk, Hanemose, Kartoffe Mose og Radsted Mose.</p> <p>Seneste fund mindst 30 år tilbage.</p>	<p>Tilgroning, vandstandssænkning.</p>

Miljøkonsekvensrapport til godkendelse efter husdyrgodkendelseslovens § 16a



Søer og polte i eksisterende stalde

Næsgård, Bringserevej 2E, 4850 Stubbekøbing.

Skema 219534 i Husdyrgodkendelse.dk

Datablad

Ansøger og ejer	<i>Næsgård Multisite A/S</i>
Husdyrbrugets adresse	<i>Bringserevej 2E, 4850 Stubbekøbing</i>
CVR-nummer	<i>20786639</i>
CHR-nummer	<i>77231</i>
Kommune	<i>Guldborgsund kommune</i>
Ejendomsnummer	<i>3760038070</i>
Matrikel-nr.	<i>1a Næs By, Åstrup</i>
Andre husdyrbrug drevet af ansøger	<i>Ingen</i>
Biaktiviteter	<i>ingen</i>
Ansøgningskema	<i>219534</i>
Konsulent	<i>VKST I/S, CVR-nr.: 35448020 Miljøkonsulent cand. agro. Piiil Krogsgaard. Mailadresse pkr@vkst.dk, mobil nr. 4040 5523 Adresse: Fulbyvej 15, 4180 Sorø</i>
Ansøgning indsendt	<i>19. juni 2020</i>

Forord

Miljøkonsekvensrapport

På ejendommen Næsgård er der en eksisterende soproduktion med egne polte.

Det er ønsket at få godkendt produktionen efter den nye husdyrgodkendelsesbekendtgørelse.

Det er ønsket at have en større fleksibilitet i produktionen, så udnyttelse af produktionsanlægget ikke begrænses af et eksakt antal søer i de enkelte staldafsnit. I forbindelse med godkendelsen sker der ingen bygningsmæssige udvidelser.

Den rapport beskriver de miljømæssige konsekvenser ved opretholdelse af husdyrbruget på ejendommen Næsgård.

Rapporten indeholder en beskrivelse og vurdering af den sandsynlige væsentlige indvirkning på miljøet, som det ansøgte vurderes at medføre. Rapporten danner grundlaget for kommunens afgørelse om miljøgodkendelse for ejendommen.

Datablad	2
Forord	3
1. Indledning	6
2. Ikke-teknisk resume	7
3. Husdyrbruget og det ansøgte	7
3.1 <i>Indretning og drift af anlægget</i>	8
3.2 <i>Bygningsmæssige ændringer og anlægsarbejde</i>	10
3.3 <i>Produktionsmæssig sammenhæng med andre husdyrbrug</i>	10
3.4 <i>Husdyrbruget og det ansøgte beliggenhed</i>	10
3.4.1 <i>Generelle afstandskrav</i>	11
3.5 <i>Ammoniakemission</i>	12
3.5.1 <i>Naturpunkter</i>	12
3.6 <i>Lugtmission</i>	14
3.6.1 <i>Kumulation til naboer</i>	14
3.7 Øvrige emissioner og gener	14
3.7.1 <i>Støj</i>	14
3.7.2 <i>Støv</i>	15
3.7.3 <i>Lys</i>	15
3.7.4 <i>Skadedyr</i>	15
3.7.5 <i>Transporter</i>	15
3.8 <i>Reststoffer, affald og naturressourcer</i>	17
3.8.1 <i>Døde dyr</i>	17
3.8.2 <i>Affald</i>	17
3.8.3 <i>Olie- og kemikalier</i>	17
3.8.4 <i>Energiforbrug</i>	17
3.9 <i>BAT-Ammoniakemission</i>	19
3.10 <i>Grænseoverskridende virkninger</i>	21
4. Projektets direkte og indirekte virkninger for miljø, natur og mennesker, og hvad der er gjort for at mindske virkningerne.	21
4.1 <i>Beliggenhed og bygningsændringer i forhold til landskab og Bilag IV arter</i>	21
4.2 <i>Begrænsning af ammoniakemission</i>	21
4.3 <i>Afsætning af ammoniak til nærliggende natur</i>	21
4.4 <i>Lugtgener for omboende</i>	22

4.5	<i>Støjgener</i>	22
4.6	<i>Støvgener</i>	22
4.7	<i>Lyspåvirkninger</i>	22
4.8	<i>Skadedyr</i>	23
4.9	<i>Transporter</i>	23
4.10	<i>Energi</i>	23
4.11	<i>Vandforbrug og påvirkning af vandressourcen</i>	23
4.12	<i>Påvirkning af jordarealer og jordbund</i>	24
4.13	<i>Andet om befolkningen og menneskers sundhed</i>	24
4.14	<i>Alternative løsninger</i>	24
4.15	<i>Oplysninger om konsulenten</i>	24
5.	Oplysninger om IE-husdyrbruget.	24
5.1	<i>Ophør af IE-husdyrbruget</i>	25
5.2	<i>BAT: Råvarer, energi, vand og management</i>	25
5.2.1	<i>BAT-Energi</i>	25
5.2.2	<i>BAT-Vand</i>	25
5.2.3	<i>Management</i>	26
6.	Konklusion	26

1. Indledning

På ejendommen Næsgård er der sohold med polte.

Dyreholdet på Bringserevej 2E blev første gang godkendt i 2006 til en produktion af 1.450 årssøer med grise samt en årlig produktion af 800 stk. polte. Dette var en godkendelse efter miljøbeskyttelseslovens § 33. – Ved en anmeldeordning er der i 2014 givet tilladelse til 1.464 søer og 845 polte. Anlægget blev revurderet i 2016.

Det er nu ønsket at få godkendt anlægget efter den nye ændring af husdyrgodkendelsesbekendtgørelsen. Hermed bliver anlægget godkendt efter produktionsarealet til de enkelte dyregrupper og ikke antal stipladser og vægt af dyr.

Denne nye ansøgning tager udgangspunkt i det produktionsanlæg, der blev godkendt i 2006.

En forudsætning for at få en ny miljøgodkendelse godkendelse til bedriftens produktionsareal er, at anlægget overholder alle generelle krav, der er fastsat i husdyrgodkendelsesloven.

På baggrund af antallet af søer er det et IE-brug. Produktionen skal derfor godkendes efter lovens § 16a, hvilket også indebærer, at der skal udarbejdes en miljøkonsekvensrapport, hvor anlæggets direkte og indirekte virkning for miljø, natur og mennesker vurderet.

Denne rapport er opdelt i seks kapitler, der ses i indholdsfortegnelsen.

2. Ikke-teknisk resume

Nudrift og det ansøgte projekt

Den nuværende lovlige produktion på ejendommen Næsgård består af søer og eget poltehold.

Når der laves en godkendelse skal der tages udgangspunkt i den drift, der var på anlægget for 8 år siden. Som nu-drift skal den drift der blev vurderet i 2014.

Den nye godkendelse sker ud fra produktionsarealets størrelse, idet det er vist, at det ikke er antallet af dyr i stalden, der giver lugt og ammoniak, men størrelsen af det produktionsareal, som dyrene har adgang til.

Der sker ingen udvidelse af produktionsareal i forhold til nudrift.

Gylletankene er overdækkede.

Med den ønskede godkendelse bliver der godkendt et produktionsareal på 5.139 m² til søer og polte.

Konsekvenser for omboende, natur og miljø

Lugt

Lovgivningens krav til maks. lugtpåvirkning af enkelt bolig, samlet bebyggelse og byer er overholdt. Anlægget ligger med god afstand til andre beboelser.

Landskab

Da der ikke sker ændringer i bygninger og anlæg i forbindelse med denne ansøgning vil ansøgningen ikke få konsekvenser for landskabsoplevelsen i området.

Påvirkning af natur Kategori 1-natur

De mest ammoniakfølsomme naturtyper hhv. kat og kat 2 naturtyper ligger min. 2,3 km fra anlægget. Der er ingen merbelastning ved denne ansøgning og totalbelastningen er på 0,1 kg NH₃.

For øvrige lokaliteter viser beregningerne, at hverken natur eller bilag IV-arter beskyttet efter danske nationale regler eller efter EU-regler, vil modtage mere ammoniak end de grænser, der er sat herfor i lovgivningen.

Bedste tilgængelige teknik (BAT)

For husdyrbruget er der krav om at anvende den bedst tilgængelige teknik for at reducere ammoniakfordampningen. Fra dette husdyrbrug må der højst udledes 6.402 kg ammoniak. Idet der er overdækning af gylletankene udledes der kun 6.040 kg NH₃.

3. Husdyrbruget og det ansøgte

I dette kapitel 3 redegøres der for, hvordan husdyrbrugets indretning og drift sker, og hvordan husdyrbrugets bygninger er placeret sammenholdt med beliggenheden til omgivelserne. Der redegøres desuden for forhold om ammoniak- og lugtemissionen, herunder påvirkninger af natur og naboer.

3.1 Indretning og drift af anlægget

Ved den første godkendelse i 2006 blev anlægget godkendt til den nuværende kapacitet. Anlægget rummer et soanlæg med stald til faresøer, løbesøer og drægtige søer. Smågrisene bliver efter fravænnning kørt til opfødning på anden ejendom. Der er desuden en karantænestald til polte, og 2 overdækkede gyllebeholdere.

Søerne er hidtil blevet fodret med hjemmeblandet foder, hvor der er indkøbt korn, mineraler og protein. Indkøbte råvarer leveres i foderladen både som sækkevare og løsvare. Der er tale om protein, mineraler og fedt. Desuden indkøbes strøelse. Foderet blandes i foderladen og pumpes ud til fodersiloer i staldene.

Der bliver indenfor det kommende år skiftet til færdigfoder. Overgangen til færdigfoder vil ikke påvirke transporter og opbevaring.

Produktionsarealet er opgjort ved fysisk opmåling af staldene. Se bilag.



Figur 1. Staldanlæg på Næsgård

Det ansøgte indeholder en godkendelse af et samlet produktionsareal på 5.122 m². Det er det samme areal som i 8-års driften.

Oplysningerne fremgår af husdyrgodkendelse.dk og navngivningen i nedenstående referer til figur 1. **Error! Reference source not found.**

		Staldindretning	8-årsdrift	Nudrift	Ansøgt 2020
1.	<i>Drægtighedsstald 1</i>	<i>Delvis spaltegulv, strøet leje</i>	2061	2061	2061
		<i>Stier fulddrænet</i>	68	68	68
		<i>Dybstrøelse</i>	77	77	77
2.	<i>Gl. farestald</i>	<i>Bokse delvis spaltegulv</i>	950	950	950
3.	<i>Gl. løbe/kontrolstald</i>	<i>Individuel, delvis sp.</i>	492	492	492
		<i>Ornegang* fuldsp.</i>	147	147	147
		<i>Stier, fuldsp*</i>	29	29	29
4.	<i>Ny farestald</i>		546	546	546
5.	<i>Ny løbe/kontrolstald</i>	<i>Individuel, delvis sp.</i>	207	207	207
		<i>Ornegang* fuldsp.</i>	71	71	71
		<i>Stier, fuldsp*</i>	48	48	48
6.	<i>Slagtesvin/polte</i>	<i>Delvis fast</i>	426	426	426
<i>I alt</i>			5.122	5.122	5.122

Tabel 1. Dyretype, staldsystem, produktionsareal.

*Indsat som individuel opstaldning, fuldspalte i IT-system

Gyllebeholder	Opførelses år	Kapacitet (m³)	Overfladeareal (m²)	NH₃-effekt
1. Gyllebeholder G2	1997	3.000	892	Overdækning 50%
2. Gyllebeholder G2	2008	4.500	919	Overdækning 50%
<i>I alt</i>		7.500		

Tabel 2 Opbevaringslagre til husdyrgødning.

Kapacitetsberegning beregnes i regneark fra SEGES, udgave 03.10.2018. I nedenstående er regnet med 1.564 søer og 845 polte.

Grundoplysninger til beregning af normproduktion:

Normproduktion	Staldtype (søer: drægtighedsstald)	Antal	Antal smågrise pr. årso	Indgang, kg	Afgang, kg		Normprod., ton/år
Årssøer drægtighedsstald	Løsg. delvis sp.	1.127	32,2	-	6,7		5.216
Årssøer farestald	Kassestier	1.464	32,2		6,7		2.369
Smågrise prod.	Toklimast., delvis spaltegulv		-	6,7	31		0
Slagtesvine prod.	Delvis spaltegulv	845	-	60	110		362
I alt							7.946

Normproduktion	Staldtype (søer: drægtighedsstald)	Antal	Antal smågrise pr. årso	Indgang, kg	Afgang, kg		Normprod., ton/år
Årssøer drægtighedsstald	Indiv. delvis sp.	336	32,2	-	6,7		1.313
Årssøer farestald	Kassestier		32,2		6,7		0
Smågrise prod.	Toklimast., delvis spaltegulv		-	6,7	31		0
Slagtesvine prod.	Delvis spaltegulv		-	60	110		0
I alt							1.313

Faktisk tilledning til gyllebeholder	8.268	8.268	0
Kapacitet i mdr.	0,0	0,0	0,0

Faktisk tilledning til gyllebeholder	1.414	1.414	0
Kapacitet i mdr.	0,0	0,0	0,0

Tabel 3

I tallene er indregnet at søerne fodres med vådfoder og poltene med tørfoder. Da tankene er overdækkede kan der fratrækkes 724 m³, hvorved der er en årlig mængde på 8.958 m³. Krav til opbevaringskapacitet 9. mdr. for hele produktionen er 6.619 m³. Der er hermed tilstrækkelig opbevaringskapacitet uden inddragelse af gyllekanaler. Gyllen afsættes ved gylleaftale til forskellige modtagere. Hovedparten af gyllen fjernes med lastbil.

Dybstrøelsen fra aflastningsstierne bringes ikke længere i markstak, men opbevares i lukket container og fjernes regelmæssigt.

3.2 Bygningsmæssige ændringer og anlægsarbejde

Der sker ingen nyopførelser i forbindelse med det ansøgte.

3.3 Produktionsmæssig sammenhæng med andre husdyrbrug

Næsgård Multisite er en selvstændig produktionsenhed under DanPiglet. DanPiglet driver 7 selvstændige produktionsenheder med søer. Smågrisene opfedes på andre lokaliteter. Smågrisene fra Næsgård afhændes ved 7 kg til en smågriseejendom, der drives under "Sydhavsgrisen". Smågrisene eksporteres ved 30 kg.

Alle enheder har selvstændige foderløsninger og gødningsopbevaringsanlæg. Der er derfor ikke samdrift med andre produktionsenheder.

3.4 Husdyrbruget og det ansøgtes beliggenhed

Ejendommen Næsgård er en ejendom med et stort bygningsæt, hvor sostalden oprindeligt blev opført for at være en del af Næsgård Agerbrugsskole. I 2010 stoppede landbrugsskolen og soproduktionen har siden været drevet selvstændigt.

Ejendommen ligger i landzone indenfor kystnærhedszonen. Området er udpeget som jordbrugsområde med særlig naturværdi, område med værdifuldt kulturmiljø, naturbeskyttelsesområde og område med geologiske interesser.

Idet der ikke sker byggeri eller andre aktiviteter der ændrer bygningernes udformning har udpegningerne ikke betydning for godkendelsen.

Husdyrbruget ligger med ca. 250 til nærmeste nabo uden landbrugspligt (Uglemosevej 6), der ligger sydvest for soanlægget. Der er desuden god afstand til samlet bebyggelse og byzone/sommerhusområde. Se yderligere i afsnit om lugt fra anlægget.



Ejendommen ligger lavt i landskabet, og der er begrænset indsigt til bygningerne.

Idet der ikke sker bygningsmæssige ændringer, kommer ejendommen ikke til at syne anderledes i landskabet.

3.4.1 Generelle afstandskrav

Bedriften overholder alle nedenstående generelle afstandskrav i husdyrlovens § 6 og 8. I og med der ikke skal etableres nye anlæg og ikke ændres i bygningers anvendelse, har det heller ikke nogen betydning om afstandskravene overholdes.

	Lovkrav min.
Ikke almen vandindvinding-egen	25 m
Almen vandforsyningsboring	50 m
Beboelse på egen ejendom**	15
Vandløb rørlagt, Dræn, vandhul 100 m ²	15
Offentlig vej – privat fællesvej	15
Naboskel	30
Nabobeboelse	50
Samlet bebyggelse	50
Nuværende eller fremtidig planlagt byzone eller sommerhusområde	50
Levnedsmiddelvirksomhed	25

Tabel 4.

Ejendommen ligger ikke indenfor byggelinier eller fredninger.

3.5 Ammoniakemission

Ammoniakfordampningen fra staldanlæg og lager udregnes i det digitale ansøgningssystem.

4. Ammoniakemission

4.1 Samlet ammoniakemission fra husdyrbruget (stald og lager)

Drifttype:	Ammoniakemission fra staldafsnit (kg NH ₃ -N/år)	Ammoniakemission fra lagre (kg NH ₃ -N/år)	Ammoniakemission fra husdyrbruget (kg NH ₃ -N/år)
Ansøgt drift	5635,0	404,6	6039,6
Nudrift	5635,0	569,5	6204,5
8 års-drift	6047,2	569,5	6616,7

Begge gylletanke er overdækket, og der er ikke længere markstak med dybstrøelse. Desuden går de drægtige søer på strøet leje og ikke som tidligere på dybstrøelse.

3.5.1 Naturpunkter

Ammoniakdepositionen på udvalgte punkter beregnes i det digitale ansøgningssystem. Der er foretaget en depositionsregning i 4 naturpunkter hhv. kat 1, 2 og kat 3 natur og 3 potentielt ammoniakfølsomme skove. Desuden er beregnet på 2 vandhuller omfattet af naturbeskyttelseslovens § 3, da det potentielt kan indeholde bilag IV arter.

Kategori 1-natur og 2-natur

Ejendommen ligger med mere end 2,3 km til de naturområder, der har den højeste naturværdi, hhv. Natura 2000 områder og kat. 1 og 2. natur.

Nærmeste Natura 2000 område ligger ca. 850 m fra ejendommen, Grønsund. Nærmeste kat 1 natur (beskyttet overdrev) ligger på Møn ca. 2,3 km nordøst for anlægget.

Nærmeste kat. 2 naturområde ligger mere end 10 km fra anlægget. Det er en mose der ligger i udkanten af habitatområde Horreby lyng

Der er ingen merpåvirkning af disse naturområder fra anlægget. Totaldepositionen er hhv. 0,1 kg NH₃ på kat 1 naturen og 0,0 på kat. 2 natur. Der er ikke kumulation med andre husdyrbrug.

Det lovgivningsmæssige krav om maksimalt 0,7 kg N pr. år kan overholdes.

Kategori 3-natur

Afskæringskriteriet til kategori 3-natur er således, at kommunen kan tillade en merdeposition, der er større end 1,0 kg N/ha, men ikke stille krav om mindre deposition end 1,0 kg N/ha.

Ingen af kat. 3 naturområderne får en merdeposition.

Ingen af de 2 vandhuller for en merdeposition og vandhul mod nord får mindre deposition idet markstakken nedlægges.

Samlet resultat af ammoniakberegninger

Samlet emission: **6039,6** (kg NH₃-N/år)

Meremission (8 års-drift): **-577,1** (kg NH₃-N/år)

Meremission (nudrift): **-164,9** (kg NH₃-N/år)

Oversigt af naturpunkter

Navn:	Kategori:	Oprettet:	Kumulation:	Ruhed natur:	Merdeposition (kg N/ha/år):		Totaldeposition (kg N/ha/år):	
					8-års drift	Nudrift:		
kat 2 højmose	Kategori 2	Ansøger	1	S	0,0	0,0	0,0	▼
kat 1 habitatnatur	Kategori 1	Ansøger	0	Bn	0,0	0,0	0,1	▼
kat 1 overdrev	Kategori 1	Ansøger	0	Bn	0,0	0,0	0,1	▼
skov gammel skovbundsjord	Kategori 3	Ansøger	0	S	-0,3	0,0	3,7	▼
skov tilgroet lysåben	Kategori 3	Ansøger	0	S	0,0	0,0	0,5	▼
naturmæssig værdifuld skov	Kategori 3	Ansøger	0	S	0,0	0,0	0,4	▼
vandhul øst	Kategori 3	Ansøger	0	V	-0,1	0,0	0,6	▼
vandhul nord	Kategori 3	Ansøger	0	V	-0,2	-0,1	6,0	▼

Ved kategori 1 natur, skal der foretages en vurdering i forhold til kumulationsmodellen jf. husdyrgodkendelsesbekendtgørelsens § 26. Til hjælp kan kortlaget "kumulation" i husdyrgodkendelse.dk's kort anvendes.

3.6 Lugtemission

Lugtgenekriterierne i forhold til hhv. enkeltbolig (Uglemosevej 6), samlet bebyggelse/rekreativt område Vejringe/skydebane og byzone/sommerhusområde Ore er overholdt.

Samlet resultat af lugtberegning ? i						
Bebyggelse	Kumulation	Model	Ukorrigeret geneafstand (m)	Korrigeret geneafstand (m)	Vægtet gennemsnitsafstand (m)	Genekriterie overholdt
Uglemosevej 6	0	FMK	182	182	295	Ja
Haregårdsvej 5	0	NY	408,3	408,3	1596,1	Ja
Orevej 123B	0	NY	408,3	408,3	1479,1	Ja
Ore By, Åstrup	1	NY	568,7	625,5	2976,3	Ja
Ore By, Åstrup	1	NY	568,7	625,5	2939,8	Ja

3.6.1 Kumulation til naboer

Der er kumulation med 1 andet husdyrbrug i forhold til lugtpåvirkning af byzone/sommerhusområde.

3.7 Øvrige emissioner og gener

Fra et husdyrbrug kan der være gener fra støj, støv, fluer/skadedyr, lys, transporter. Desuden kan energiforbruget til produktionen påvirke klimaet.

3.7 3.7.1 Støj

Type	Placering	Driftstid	Tiltag til begrænsning af støj
Ventilationsanlæg Eksisterende stalde	Tagflade	Hele døgnet	Vedligehold og rensning af ventilation
Stalde og dyr	I staldene	Ca. kl. 06.00-16.00 alle dage.	Lukket stald Rolig håndtering af dyr ved ind- og udlevering
Foderanlæg	Foderlade, færdigfoder	Kører hele døgnet	
Kørsel med maskiner	Lastbiler med gylle fra ejendommen	Almindeligvis i dagtimer.	Der køres primært med lastbiler

		I højsæsonerne – hele døgnet.	
Transporter af foder og dyr etc.	Til og frakørsel	Primært i dagtimer	Større læs, færre transporter.

3.7.2 Støv

Problemer med støv kan hovedsageligt opstå ved håndtering af foder og halm.

Foder bliver læsset af i indendørs påslag i foderhal eller læsses af indendørs som bigbags. Foder sendes i lukket rørsystem til staldanlæggene. Transport i lukkede systemer reducerer støvgenerne.

Al håndtering af foder sker således kun indendørs- Desuden er der ikke åben port til foderladen.

Halm håndteres indendørs i drægtighedsstalden

Der er således meget begrænset mulighed for støv fra håndtering af foder og halm.

Transport på veje kan støve, især i tørt vejr. Adgangsvejen til ejendommen ligger ikke tæt på naboer, og øvrig transport sker på asfaltvej.

3.7.3 Lys

Der vil ved den normale daglige drift ikke være arbejdsprojektør på ejendommen. Der er opsat lys ved indgangen til sostaldene, men disse er afskærmet for at hindre fjernvirkning. Det normale tidsrum for belysning er fra 06.00-16.00, og derudover er der vågeblus i drægtighedsstaldene hele natten.

3.7.4 Skadedyr

Gener fra fluer og andre skadedyr håndteres hovedsagelig gennem forebyggelse, hvor regelmæssig rengøring af stalde og opbevaringsanlæg til foder vil være med til at begrænse gener fra skadedyr.

Foder opbevares i tætte siloer, hvor det ikke er muligt for skadedyr at komme ind. Der sørges for at der ikke er uhygiejniske forhold omkring fodersiloerne der kan tiltrække skadedyr.

Der anvendes rovfluer til bekæmpelse af staldfluer.

Bekæmpelse af rotter er udliciteret til firma Nomus. Der er opstillet rottekasser på ejendommen.

Døde dyr opbevares i kølebrønd frem til afhentning til destruktion.

3.7.5 Transporter

Næsten samtlige transporter til og fra Næsgård foregår ad Orevej, der er en kommunevej. Hovedparten af transporterne sker med lastbil, dog sker transport af smågrise med traktor.

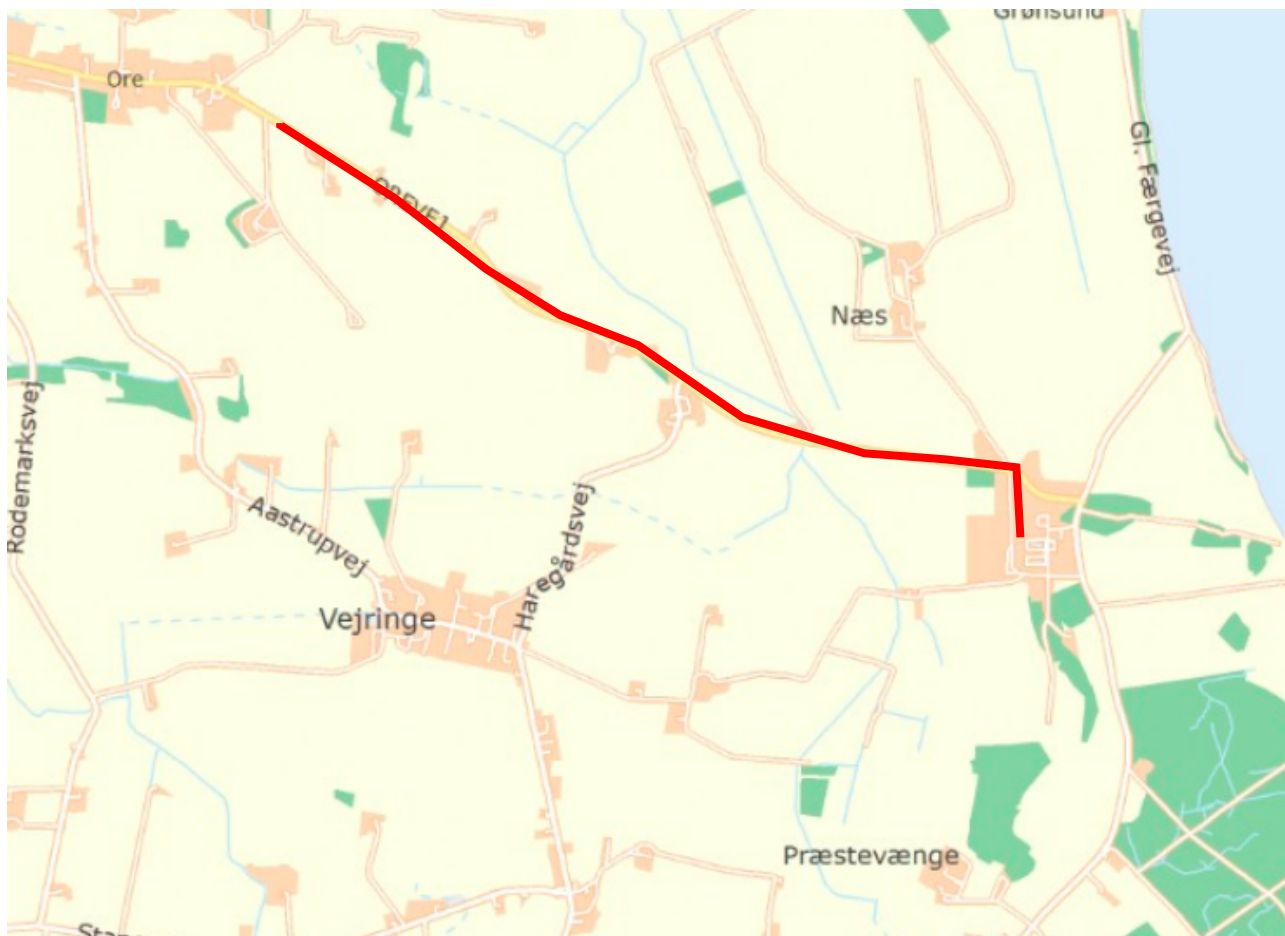

Figur 2

Antal transporter årligt	FØR	Tidsrum
Gylletransport med lastbil 35 t	171	Der køres 6000 t væk mens den øvrige del pumpes ud til omliggende arealer
Halm til grise	52	Hverdage 06-18
Foder transporter	75	Hverdage 06-18.
Indlevering af polte	6	Hverdage 06-18.
Udlevering af smågrise (traktor)	52	Hverdage 06-18.
Afhentning af slagtesøer	52	Hverdage 06-18.
Afhentning af døde dyr	52	Normalt i hverdagene - Men kan forekomme hele døgnet.
Diesel etc.	12	
Anstal årligt	472	
Gns pr dag	1,3	

Tabel 5

Der forventes ikke en stigning i antallet af transporter i forbindelse med denne godkendelse.

Hovedparten af transporter vil foregå i koncentrerede perioder om foråret og om efteråret. Tidsrummet for udkørsel med husdyrgødning planlægges normalt at foregå i hverdagene.

De øvrige transporter er faste ugentlige faste transporter, der kører til og fra ejendommen.

Der er i gns. 1,3 transport pr. dag.

3.8 Reststoffer, affald og naturressourcer

3.8.1 Døde dyr

Døde dyr opbevares i kølebrønd før de afhentes til destruktion.

Døde dyr afhentes af DAKA og normalvis indenfor 24 timer efter anmeldelsen, hvis ikke det er op til en weekend eller helligdag. Afhentningstidspunktet vil normalvis være inden for en normal arbejdsdag. Der afhentes normalt 2 gang om ugen

3.8.2 Affald

Affald fra produktionen består hovedsagelig af tomme sække (papir og plast, big-bag), papkasser fra leveringer af f.eks. sprayflasker og medicin. Affaldsprodukter fra svineproduktionen er tomme sprayflasker fra mærkning samt veterinært affald (kanyler, tomme medicinflasker).

Alt affald afhentes månedligt af vognmandsfirma HCS, der står for sortering af affald.

På HCS genbrugspladser bliver affaldet sorteret i overensstemmelse med affaldshierarkiet. HCS' genbrugspladser er ISO9001 og ISO14001 godkendt

Veterinært affald afsættes til kommunal affaldsordning.

Ikke brændbart affald så som lysstofrør, sprayflasker, batterier etc. sorteres og opbevares i foderlade til det afleveres til kommunalt genbrug.

Gammelt jern afsættes til genbrug.

Hovedparten af foder leveres enten i storsække eller læsses af i påslag.

3.8.3 Olie- og kemikalier

Der drives ikke markdrift fra bedriften.

Der er 2 dieseltanke på ejendommen, hhv. 1.200 l og 1.800 l.

Fyringsolien anvendes primært til varmekanon til tørring i stalde. Der anvendes desuden diesel til traktor til transport af smågrise.

Medicin til anvendelse i produktionen opbevares i medicinskab i forrum til stalden. Her opbevares også veterinært affald frem til aflevering.

3.8.4 Energiforbrug

Ressource	EFTER kWh	
Normtal		
Elforbrug ventilation, lys, foderblanding, mandskabsrum	304.349	272.885

Varme i stalde og mandskabsrum	143.472	
I alt	447.821	
Oplyst		
Elforbrug (hele ejendom)	475.740	
El-forbrug gyllepumpe)	25.246	
Diesel (traktor)	2.000	
Opvarmning halm/olie	79.000	10.000 l
I alt	579.986	

Ejendommens el-forbrug går til ventilation og belysning, drift af foderanlæg og varme i stalde. Der har tidligere været anvendt varme fra halmfyr på Næsgård, men fremadrettet vil der blive brugt varme fra et nyt energivenligt oliefyr, som vil nedsætte varmeforbruget, og have betydelig færre driftsomkostninger. I øjeblikket blandes der foder på ejendommen, men fremadrettet vil der blive indkøbt færdigfoder, hvilket vil spare på driftsomkostning til foderblanding.

Sammenligningen fra normtal til oplyste tal er vanskelige, idet der ikke kan tages højde for samtlige Ud fra de oplyste tal ligger ejendommens energiforbrug til produktionen højt.

Vandforbrug

Ejendommen forsynes med vand fra egen boring. Der er samtidig mulighed for vandforsyning fra Gundslev vandværk i tilfælde af midlertidig lukning for eget vand. Der foreligger ikke en opgørelse for vandforbrug fra egen boring.

Nedenstående normtal stammer fra håndbog i svinehold 2014.

NORMTAL	m3
Drikkevand*	8.914
Drikkevandsspild*	34
Vaskevand (stalde)*	603
Staldtoilet mv.	170
Vaskevand (maskiner)	100
Samlet vandforbrug normtal	9.820

*(Håndbog i svinehold 2014)

Forbrug er beregnet ud fra normtal 1.465 søer og 600 slagtesvin.

Vandforbruget til vask af stalde begrænses ved iblødsætning af stalde. Der er drikkekopper over fodertrug, hvilket betyder at spildet minimeres.

3.9 BAT-Ammoniakemission

BAT-kravet for ammoniakemission overholdes.

Ansøgning (219534) | BAT ?

Herunder er der foretaget en beregning af den vejledende grænseværdi for ammoniaktab (emissionsgrænseværdien) pr. år opnåelig ved anvendelse af bedste tilgængelige teknik (BAT). Beregningerne er foretaget efter de retningslinjer og beregningsmetoder der fremgår af Miljøstyrelsens standardvilkår for BAT fra 2011, og afhænger af om en produktion er placeret i ny eller eksisterende stald. For eksisterende stalde vil gælde en fast værdi per dyr på en given gulvtype. For nye stalde vil værdien afhænge af produktionens størrelse, således at BAT-kravet skærpes i takt med en voksende produktion.

Samlet BAT beregning ? i			
	Stalde	Lagre	Total
Samlet BAT krav (kg NH ₃ -N /år)	5635	767	6402
Faktisk emission (kg NH ₃ -N /år)	5635	405	6040
Forskel (kg NH ₃ -N /år)	-	-	362
Vejledende BAT Overholdt?	-	-	Ja

Det samlede BAT-krav er i Husdyrgodkendelse.dk beregnet til 6.402 kg NH₃/år og ammoniakemissionen er på 6.040 kg N/år. Emissionen er således ca. 362 lavere end BAT-kravet.

BAT-beregningen er baseret på følgende forudsætning om nye og eksisterende staldafsnit.

Ammoniaktab pr. produktion opnåelig ved anvendelse af BAT ? i					
	Produktion	BAT krav Areal (m ²) (kg NH ₃ -N / (m ² · år))		Korrektionsfaktor for udegående	Vejl. sum (kg NH ₃ -N / år)
Rediger	(#299730) Søer, golde og drægtige. Individuel opstaldning, delvis spaltegulv	492	1,30	1	640
Rediger	(#303402) Søer, golde og drægtige. Individuel opstaldning, delvis spaltegulv	147	1,30	1	191
Rediger	(#303403) Søer, golde og drægtige. Løsgående, delvis spaltegulv	29	1,20	1	35
Rediger	(#299732) Søer, diegivende. Kassestier, delvis spaltegulv	950	0,66	1	627
Rediger	(#299736) Søer, golde og drægtige. Løsgående, delvis spaltegulv	2061	1,20	1	2473
Rediger	(#300835) Søer, golde og drægtige. Løsgående dybstrøelse	77	1,40	1	108
Rediger	(#300836) Søer, golde og drægtige. Individuel opstaldning, fuldspaltegulv	68	2,00	1	136
Rediger	(#303401) Søer, diegivende. Kassestier, delvis spaltegulv	546	0,66	1	360
Rediger	(#303404) Søer, golde og drægtige. Individuel opstaldning, delvis spaltegulv	207	1,30	1	269
Rediger	(#303405) Søer, golde og drægtige. Individuel opstaldning, fuldspaltegulv	71	2,00	1	142
Rediger	(#303406) Søer, golde og drægtige. Løsgående, delvis spaltegulv	48	1,20	1	58
Rediger	(#303617) Slagtesvin. Delvist spaltegulv, 50 - 75 % fast gulv	426	1,40	1	596

Figur 3 Forudsætning for BAT-beregning.

I forbindelse med revurderingen blev det konstateret at BAT-kravet ikke kunne overholdes, men at det ikke var proportionalt at investere i ammoniakreducerende tiltag ud over det der allerede var investeret i overdækning gylletanke.

3.10 Grænseoverskridende virkninger

Husdyrbruget ligger langt fra den danske grænse og en vurdering af indvirkning på miljøet i en anden stat finder ansøger ikke relevant.

4. Projektets direkte og indirekte virkninger for miljø, natur og mennesker, og hvad der er gjort for at mindske virkningerne.

I dette afsnit redegøres for projektets direkte og indirekte virkning for miljø, natur og mennesker, og hvilke foranstaltninger, der påtænkes truffet for at undgå, forebygge eller begrænse og om muligt neutralisere forventede væsentlige skadelige indvirkninger på miljøet.

4.1 Beliggenhed og bygningsændringer i forhold til landskab og Bilag IV arter

Ejendommen med produktionsanlæg er placeret i landzone tilbagetrukket fra offentlige veje. Produktionens bygninger og gylletanke med overdækninger er meget begrænset synlige i landskabet da de ligger i en lavning. Derudover er de mindre beplantninger i området er med til at sløre indblikket til ejendommen.

Der er tale om godkendelse af produktion i eksisterende stalde vil der ikke ske påvirkning af omgivelserne.

4.2 Begrænsning af ammoniakemission

I lovgivningen er der faste krav til begrænsning af ammoniakemission, som sikrer at husdyrbrug vælger et staldsystem eller en teknologi blandt de bedste tilgængelige, for at begrænse ammoniakudledningen fra husdyrbruget.

I dette projekt er der i staldene en stor andel fast gulv, som reducerer ammoniakfordampningen. Desuden er der investeret i overdækning af gylletanke. Yderligere reduktion er ikke proportionalt i forhold til investeringen.

Ansøger står ikke selv for håndtering af gylle til udspreddning, men dette sker i overensstemmelse med husdyrgødningsbekendtgørelsen på tidspunkter, hvor planterne har bedst udnyttelse af den tilførte gødning. Udspreddningen sker med slæbeslanger så ammoniakfordampning reduceres mest muligt.

Markstak med dybstrøelse er erstattet af container der bortkøres.

Fodringen optimeres, at der er bedst mulig foderudnyttelse, hvilket også reduceret ammoniakfordampningen fra staldene.

Det er vurderingen af anlæggets emission af ammoniak er reduceret mere end der kan forventes for at overholde BAT-kravet.

4.3 Afsætning af ammoniak til nærliggende natur

Der sker ikke udvidelse eller ændring af produktionsanlægget, så der kommer ikke en merbelastning fra produktionen. Der sker en mindre nedgang, idet der ikke vil være markstak fremadrettet.

Såvel kat. 1 natur som kat 2 natur ligger i så god afstand fra anlægget, at totalbelastningen ligger på max. 0,1 kg NH₃.

For øvrige lokaliteter viser beregningerne, at hverken natur eller bilag IV-arter beskyttet efter danske nationale regler eller efter EU-regler, vil modtage mere ammoniak end de grænser, der er sat herfor i lovgivningen.

Det vurderes derfor, at projektet i kraft af sin begrænsede størrelse, og de tiltag der er foretaget for at begrænse ammoniakemissionen ikke vil påvirke hverken natur eller bilag IV-arter beskyttet efter danske nationale regler eller efter EU-regler.

4.4 Lugtgener for omboende

Lugten fra staldanlægget overholder lugtgenekriterierne til såvel enkeltbolig, samlet bebyggelse og byzone, idet anlægget ligger langt fra boliger.

Derudover sørges det for, at ejendommen holdes rengjort og ryddelig uden oplag af lugtfremkaldende stoffer.

Det er således vurderingen, at ansøger har foretaget de nødvendige tiltag for at imødegå lugtgener.

4.5 Støjgener

Da denne ansøgning primært drejer sig om at kunne udnytte staldanlægget optimalt, sker der ikke en udvidelse af produktionen.

De væsentlige daglige støjkloder kommer fra transport. Støj fra anlægget så som ventilation og håndtering af grise vil kunne belaste den nærmeste nabo. Ventilationsanlægget vedligeholdes og efterses for at køre bedst og støje mindst.

Transporter fra ejendommen vil kunne påvirke beboelser langs hovedlandevejen, men der forventes ikke en stigning i antallet.

Det vurderes, at støj fra ejendommen ikke vil være til gene for naboerne.

4.6 Støvgener

Støv fra produktionen vil forekomme ved håndtering af foder, halm indendørs samt støv fra ventilationsluft og kørsel på veje, der afgiver støv. Der er imidlertid ca. 300 m til nærmeste nabo, så det forventes ikke at naboen påvirkes af støv.

Det vurderes, at støv fra produktionen ikke vil påvirke naboerne. Støv i stalden er en problemstilling relateret til arbejdsmiljø.

4.7 Lyspåvirkninger

Der vil ved den normale daglige drift være lys i staldene fra 6 til 16. Derudover er der vågeblus i drægtighedsstaldene hele natten. Der er ikke arbejdsprojektør på ejendommen.

Det vurderes at lys fra bedriften ikke vil være til væsentlig gene for omkringboende, idet der er langt til naboer.

4.8 Skadedyr

Skadedyr som fluer og rotter kan være til gene for naboer og i særlige tilfælde udgøre et sundhedsmæssigt problem. Der henvises til afsnit 3.7.3, hvor tiltag er nærmere beskrevet.

Såvel forebyggende initiativer som rengøring af stalde og foderanlæg samt rengøring af plads til døde dyr som direkte bekæmpelse af skadedyr vil være med til at reducere mulige gener. Aktuelt er rottebekæmpelse er udliciteret til firma der har opstillet og tilser rottekasser på ejendommen.

Det vurderes at der ikke vil være sundhedsmæssige problemer knyttet til driften af ejendommen.

4.9 Transporter

Den ønskede drift er reelt en fortsættelse af nudriften med en optimeret udnyttelse af staldanlægget.

Næsten samtlige transportere til og fra Næsgård foregår ad Orevej, der er en kommunevej. Hovedparten af transporterne sker med lastbil, dog sker transport af smågrise med traktor.

Al transport søges optimeret. Hvor det er muligt pumpes gyllen ud til selvkørende slangeudlægger. Dette reducerer antallet af kørsler.

Der er tale om et eksisterende brug, hvor antallet af transportere ikke vil blive forøget. Samlet vurderes det, at transport til produktionen ikke vil medføre væsentlige gener.

4.10 Energi

Bedriftens energiforbrug søges holdt nede ved at anvende de mest energirigtige løsninger. Ses på beregningen af energiforbruget i afsnit 3.1 i forhold til det oplyste energiforbrug ligger ejendommen højt i forbrug. Det vurderes at normtallene ikke er helt valide, idet der overalt er skiftet til LED-lys. Ventilationsanlæggene holdes rene og der sørges for at ventilationen fungerer optimalt. Senere i 2020 vil der blive skiftet til færdigfoder, så der ikke anvendes fodermølle.

Opvarmning af stalde er hidtil sket med halm fra varmekværk, men pga. driftsomkostninger bliver der nu skiftet til nyt moderne oliefyr.

Det er vurderingen at der på anlægget sørges for at reducere anvendelse af energi.

4.11 Vandforbrug og påvirkning af vandressourcen

Vandforbruget er beregnet ud fra normtal. I den aktuelle besætning reduceres vandforbruget ved iblødsætning af stalde før vask samt vask med varmt vand. Desuden reduceres spildet ved placering af drikkekopper over trug. Der er egen boring, så vandforbruget måles ikke, men der er stor opmærksomhed på at registrere spild ved dyrene.

Ejendommen har egen vandforsyning og ligger i område med drikkevandsinteresser men der er ikke følsomme indvindingsområder i nærheden.

Da der er tale om fortsættelse af en eksisterende produktion og der ikke forventes øget vandforbrug vurderes projektet ikke at have betydning på overfladevand (søer og åer).

4.12 Påvirkning af jordarealer og jordbund

Da der ikke er smågrise på ejendommen, er der ikke problemstilling omkring anvendelse af medicinsk zink

Al husdyrgødning fra svineproduktionen er gylle. Gyllen udspreddes i overensstemmelse med reglerne i husdyrgødningsbekendtgørelsen.

Der vurderes ikke at være særlige forhold omkring arealer og jordbund der indikerer, at husdyrbruget udgør en risiko for påvirkning af disse.

4.13 Andet om befolkningen og menneskers sundhed

Ejendommen holdes ryddelig og rengjort for at hindre uhygiejniske forhold. Ejendommens ventilation efterses og renses for at hindre støv fra anlægget.

Besætningen efterlever alle gældende regler for veterinær status og sundhed og i tilfælde af sygdomsudbrud vil dette blive håndteret efter gældende forskrifter. Den daglige drift har ingen betydning for omkringboendes sundhed, men man vil i den daglige drift søge at minimere genepåvirkninger.

Drift af en svineproduktions har generelt ikke nogen betydning for menneskers sundhed.

4.14 Alternative løsninger

Ansøger ejer kun den ene ejendom med et soproduktion. Da der ikke sker nybyggeri, og ny viden har godtgjort, at ammoniak- og lugtemission er uafhængig af antal grise på et givent produktionsareal vil det ikke give mening at man som alternativ skulle starte produktion et andet sted.

Den ønskede produktion er en tilpasning, hvor ejendommens eksisterende produktionsreal udnyttes fuldt ud. Der er derfor ikke alternativer til den ønskede drift. Alternativet er at fortsætte med den eksisterende godkendelse til den skal revurderes.

4.15 Oplysninger om konsulenten

Cand. Agro., Miljøkonsulent Piil Krogsgaard

pk@vkst.dk

tlf.: 40405523

Rådgivningsvirksomheden VKST, CVR: 35448020

Fulbyvej 15, 4180 Sorø, www.vkst.dk

5. Oplysninger om IE-husdyrbruget.

Husdyrbruget er et IE-brug, da der er mere end 750 sopladser.

5.1 Ophør af IE-husdyrbruget

Hvis ejendommen i mod al forventning inden for den nærmeste årrække skal nedlukkes, vil alle gyllebeholdere blive tømt, staldene vil blive rengjort og fodersiloer vil blive tømt og rengjort. Udtjent inventar og udstyr borskaffes, foderanlæg tømmes og gylle udbringes på markareal. Oprydningen vil foregå i overensstemmelse med gældende lovgivning.

Såfremt besætningen bliver ramt af en sygdom der af veterinærmyndighederne kræver karantæne eller nødslagtning af dyrene, vil det foregå i overensstemmelse med gældende lovgivning på området.

5.2 BAT: Råvarer, energi, vand og management

BAT i forhold til ammoniakemission er beskrevet under punkt 3.9 og 4.2.

I forbindelse med effektivitetskontrol og optimering af produktionen bliver ejendommens foderforbrug nøje gennemgået, således at fodereffektiviteten optimeres, samtidig med at der tages hensyn til prisudvikling på foder. Som udgangspunkt bliver der anvendt foder med optimeret indhold af råprotein og fosfor.

- Der anvendes færdigfoder.
- Foderplaner udarbejdes i samarbejde med foderkonsulent, og det sikres, at der anvendes den for ejendommen bedste viden inden for svinefodring.
- Mindst en gang årligt gennemgås foderplaner for optimering
- Foderet indeholder fosfor- og råprotein inden for de vejledende normer.
- Foder er tilpasset dyrenes aldersgruppe (diegivende, drægtige, løbe) for at opnå optimal fodertildeling, og man undgår unødigt overforbrug af næringsstoffer, fosfat eller hjælpestoffer

5.2.1 BAT-Energi

Energiteknologi på anlæg (BAT)

Ifølge referencedokumentet for bedste tilgængelige teknikker (BREF), der vedrører fjerkræ og svineproduktion, anvendes der BAT, når der er etableret (delvis) lavenergibelysning, (udskiftningen vil foregå efterhånden som elpærerne springer) eftersyn og rengøring af ventilatorer, temperaturstyring, der sikrer temperaturkontrol, og minimumsventilation i perioder, hvor der ikke er behov for ret stor ventilation. På ejendommen er følgende tiltag iværksat:

- Ventilationssystemer er optimeret og dimensioneret og reguleret efter den aktuelle belægning.
- De enkelte staldafsnit udtørres efter vask, inden der indsættes nye grise.
- Der anvendes højtryksrensere ved vask af stalde. Høj renlighed giver bedre sundhed i stalden, og tørre stalde holder ammoniakemissionen fra stalden lav.
- Der sørges for jævnlig inspektion og rengøring af ventilationskanaler og ventilatorer.
- Der sørges for, at unødig belysning og andet energispild undgås f.eks. er der opsat timere i staldene.
- Færdigfoder erstatter hjemmeblandet foder, hvor der spares energi på foderblanding.

5.2.2 BAT-Vand

Ifølge BREF der vedrører fjerkræ og svineproduktion, anvendes der BAT når der er anvendes højtryksrensning til vask af stalde, og når drikkekopper er placeret over trug.

- Der foretages højtryksvask af stalde mellem hvert hold af grise.
- Drikkekopper placeres over fodertrug, så spild undgås.
- Stalde sættes i blød inden vask, hvilket nedsætter forbruget af vand.

- Drikkevandsnpler mm efterses og udskiftes når det skønnes nødvendigt.

5.2.3 Management

- Ejendommen drives efter princippet ”godt landmandskab”.
- Bedriftens medarbejdere bliver løbende uddannet gennem kurser, efteruddannelse og deltagelse i erfa-grupper.
- Medarbejdere vil blive orienteret om ejendommens miljøgodkendelse og være bekendt med vilkårene i miljøgodkendelsen.
- Affald bortskaffes ved certificeret afhentningsordning.
- Der tages videst muligt hensyn til naboer ved udspredning af gylle.
- Rengøring i og omkring ejendommen foretages jævnlig for at undgå uhygiejniske forhold og for at nedsætte risikoen for tilhold af eventuelle skadedyr, samt for at mindske risikoen for lugtgener for omkringboende.
- Der føres årlig kontrol over vand- og energiforbrug.
- Vand- og energiforbrug opgøres årligt i forbindelse med ejendommens regnskab.
- I ejendommens effektivitetskontroller registreres desuden foderforbrug, produktionsresultater og lign.
- Der forefindes en beredskabsplan, der beskriver forholdsregler i forbindelse med uheld med kemikalier og gylle, brand mv.
- Der laves årligt en miljøledelsesplan

6. Konklusion

Projektet overholder alle generelle afskæringskriterier der er opstillet i forhold til godkendelse af husdyrbrug og påvirkning af naboer med lugt og naturområder med ammoniak. Anlægget benytter i stort omfang teknologi, der reducerer belastninger i form af lugt og ammoniak fra anlægget.

Med de nævnte tiltag vil projektet ikke indebære væsentlige virkninger på miljøet.