



§ 16a miljøgodkendelse til husdyrbrug, Rønholtvej 19, 9560 Hadsund



Anette og Claus Pedersen Aps
Rønholtvej 19,
9560 Hadsund

Afgørelsesdato: X. X 2023

Sags nr.: 09.17.19-P19-5-22



Dato for godkendelsen:	dato
Godkendelsestype:	§ 16a miljøgodkendelse
Husdyrbruget:	ANETTE & CLAUS PEDERSEN ApS
CHR-nr.	93258
CVR-nr:	33050364
Matr. nr., ejerlav	13l, 13k,33o og 15a - Veddum By, Skelund
Husdyrbrugets adresse:	1ak - Viffertsholms Hgd.s Tvedskov, Solbjerg Rønholtvej 19, 9560 Hadsund
Ejer af husdyrbruget:	ANETTE & CLAUS PEDERSEN ApS
Ansøger:	Claus Pedersen
Konsulent:	Kristina Rasmussen Christensen
Tilsynsmyndighed:	Mariagerfjord Kommune
Sagsbehandler på godkendelsen:	Malene Berg Houbak
Journalnummer:	09.17.19-P19-5-22
Skemanummer. husdyrgodkendelse.dk:	232548

Læsevejledning

Miljøgodkendelsen indeholder en vurdering af miljøpåvirkningerne, samt diverse relevante bilag og kort. I miljøvurderingen gøres der rede for konsekvenserne af det ansøgte projekt ved vurdering af påvirkningen for omkringboende og miljøet i bred forstand herunder bl.a. natur og landskab.

Miljøgodkendelsen tager udgangspunkt i gældende love og vejledninger vedrørende husdyrbrug og indeholder vilkår for husdyrbrugets indretning, drift og kontrol. Godkendelsen med tilhørende vilkår er givet på baggrund af de oplysninger, der fremgår af miljøkonsekvensrapporten, det digitale ansøgningskema samt yderligere supplerende materiale.

I godkendelsen er følgende definitioner anvendt:

Husdyrbrug: Anlæg, som anvendes til produktion af husdyr såsom stalde, gødnings- og ensilageopbevaringsanlæg og andre driftsbygninger m.v., som ligger på samme ejendom.

Produktionsareal: Det areal i bygningerne, hvorpå dyrene kan opholde sig og har mulighed for at afsætte gødning, Det omfatter ikke arealer, som dyrene kun har kortvarig adgang til såsom fx malkestalde og udleveringsrum. Ikke fast placerede husdyranlæg, som f.eks. mobile stalde og flytbare læskure samt indhegninger opfattes ikke som produktionsareal.



INDHOLDSFORTEGNELSE

1	Meddelelse om miljøgodkendelse	4
1.1	<i>Afgørelse</i>	4
1.2	<i>Tidligere meddelte afgørelser.....</i>	5
1.3	<i>Meddelelsespligt.....</i>	5
1.4	<i>Gyldighed.....</i>	5
1.5	<i>Revurdering</i>	6
1.6	<i>Foroffentlighed</i>	6
1.7	<i>Høring</i>	6
1.8	<i>Offentliggørelse</i>	7
1.9	<i>Klagevejledning</i>	7
1.10	<i>Andre tilladelser, godkendelser og dispensationer.....</i>	8
2	Beskrivelse af projektet.....	9
2.1	<i>Beskrivelse af projektet</i>	9
2.2	<i>Begrundelse for de stillede vilkår.....</i>	10
3	Vilkårsliste.....	12
4	Samlet vurdering	20
5	Lovgrundlag.....	20
	Bilag	21
	Bilag 1. Ejendommens placering	22
	Bilag 2a: Situationsplan	23
	Bilag 3: Placeringen af flytbar skur	25



1 Meddelelse om miljøgodkendelse

1.1 Afgørelse

Mariagerfjord Kommune meddeler miljøgodkendelse til udvidelse af husdyrbruget på Rønholtvej 19, 9560 Hadsund.

Ansøgningen er behandlet i henhold til Husdyrbrugloven § 16a, stk.2 ¹ og på grundlag oplysningerne i den indsendte miljøkonsekvensrapport samt skema nr. 232548, version X.

Det er kommunens vurdering, at oplysningerne og vurderingerne i miljøkonsekvensrapporten lever op til kravene i husdyrbrugloven.

Det er Mariagerfjord Kommunes vurdering, at følges miljøgodkendelsens vilkår for lokalisering, indretning og drift af husdyrbruget, vil det ansøgte ikke medføre væsentlige direkte eller indirekte virkninger på miljøet. Herunder navnlig:

- landskabelige værdier
- natur med dens bestande af vilde planter og dyr og deres levesteder, herunder områder, der er beskyttet mod tilstandsændringer eller fredet, udpeget som internationalt naturbeskyttelsesområde eller udpeget som særlig sårbart over for næringsstofpåvirkning
- jord, grundvand og overfladevand
- lugt-, støj-, rystelses-, støv-, flue-, transport- og lysgener, uhygiejniske forhold, affaldsproduktion m.v.

Det er desuden kommunens vurdering, at det ansøgte ikke vil påvirke Natura 2000 områder væsentligt, og ej heller vil have negativ indflydelse på planter eller dyr omfattet af bilag IV², artsfredning eller optaget på nationale eller regionale rødlistor.

Kommunen vurderer at husdyrbruget indrettes og drives på en sådan måde, at:

- kravet om anvendelse af bedste tilgængelige teknik til reduktion af ammoniakemission er opfyldt
- der iøvrigt er truffet de nødvendige foranstaltninger for at forebygge og begrænse forurening ved anvendelse af den bedste tilgængelige teknik
- energi- og råvareforbruget udnyttes mest effektivt,
- mulighederne for at substituere særligt skadelige eller betænkelige stoffer med mindre skadelige eller betænkelige stoffer er udnyttet,
- produktionsprocesserne er optimeret, i det omfang det er muligt,
- affaldshierarkiet, jf. § 6 b i lov om miljøbeskyttelse, følges,
- der, i det omfang forureningen ikke kan undgås, er anvendt bedste tilgængelige rensningsteknik, og
- der er truffet de nødvendige foranstaltninger med henblik på at forebygge uheld og begrænse konsekvenserne heraf.

¹Lov om husdyrbrug og anvendelse af gødning m.v., Lov nr. 1572 af 20. december 2006 med senere ændringer.

²Habitatdirektivet fra 1992 (Rådets direktiv 92/43/EØF om bevaring af naturtyper samt vilde dyr og planter med senere ændringer).



Mariagerfjord Kommune har udarbejdet miljøgodkendelsen med hensyntagen til den gældende kommuneplan.

Der meddeles dispensation fra afstandskrav til offentlig vej og beboelse på samme ejendom

I medfør af Husdyrbrugloven § 8 er der afstandskravet fra staldbygninger til beboelse på samme ejendom og til offentlig vej på 15 m. I henhold til Husdyrlovens § 9 stk. 3 kan der dispenseres fra afstandskravet såfremt der stilles vilkår om indretning og drift med det formål at forebygge forurening, ulemper eller gener for omgivelserne.

Afstanden fra eksisterende staldbygninger (farestald 2 –se bilag 2) til beboelse på samme bolig er 2 m, stalden vil fremadrettet blive benyttet til slagtesvinestald. Da det er en eksisterende bygning, som allerede benyttes som stald, og beboelse og eksisterende stald er lovligt opført, dispenseres fra afstandskravet. Det vurderes at ændringen fra farestald 2 til slagtesvinestald, ikke medføre øget ulemper eller gener, og at dispensationen kan gives uden at stille yderligere vilkår.

Afstanden fra eksisterende staldbygninger (Farestald 1 – se bilag 2) til offentlig vej er 12 m. I farestald 1 sker der ligeledes en ændring i driften fra sohold til slagtesvineproduktion. Det vurderes at ændringen i produktionen i den lovlig opførte farestalden, ikke vil medføre øget ulemper eller gener eller forringe sikkerheden ved udkørsel fra ejendommen. Dispensationen for afstandskrav til offentlig vej gives derfor uden at stille yderligere vilkår.

1.2 Tidligere meddelte afgørelser

Husdyrbruget har en screeningsafgørelse om ikke-VVM pligt fra Nordjyllands Amt fra 12. juli 2004 til at udvide dyreholdet til 600 årssøer og, 13.200 smågrise. Den 8. august 2017 fik husdyrbruget en godkendelse efter husdyrbrugloven § 11 til udvidelse af dyrehold fra 197 DE til 229 DE. Dyreholdet var efter udvidelsen godkendt til 600 søer og 20.000 smågrise.

1.3 Meddelelsespligt

Enhver godkendelsespligtig ændring i driften, indretningen eller bygningsmassen skal anmeldes til og være godkendt af Mariagerfjord Kommune inden gennemførelsen.

Det er Mariagerfjord Kommune, der vurderer, om fremtidige ændringer på husdyrbruget skal udløse krav om godkendelse.

1.4 Gyldighed

Udnyttelse

Godkendelsen betragtes som udnyttet, når afgørelsen er taget i brug. Vilklårene i afgørelsen gælder straks herefter.



Hvis hele eller dele af godkendelsen ikke er udnyttet **inden 6 år** fra denne afgørelses meddelelse, bortfalder godkendelsen for den del, som ikke er afsluttet.

Kontinuitet

Hvis godkendelsen har været udnyttet ifølge ovenstående, men herefter ikke har været driftsmæssigt udnyttet, helt eller delvist, i tre på hinanden følgende år, så bortfalder den del af godkendelsen, der ikke har været udnyttet de seneste tre år. Udnyttelse anses for at foreligge, når mindst 25 pct. af produktionsarealet har været driftsmæssigt udnyttet. Ved driftsmæssig udnyttelse forstås, at der på det pågældende areal produceres mindst 50 pct. af det mulige inden for rammerne af dyrevelfærdskrav eller andre relevante krav.

1.5 Revurdering

Husdyrbrugets miljøgodkendelse skal, jf. § 40 i *Bekendtgørelse om godkendelse og godkendelse m.v. af husdyrbrug* regelmæssigt og mindst hvert 10. år tages op til revurdering. Den første revurdering skal dog foretages, når der er forløbet 8 år. Første revurdering er planlagt påbegyndt i 2031.³

Mariagerfjord Kommune skal dog tage godkendelsen op til revurdering inden for de 8 og, når der er offentliggjort en BAT-konklusion, som vedrører den væsentligste del af husdyrbrugets aktiviteter.

Kommunen kan endvidere tage godkendelsen op til revurdering inden for de 8 år og om nødvendigt meddele påbud eller forbud, jf. husdyrlovens § 40, stk. 2, hvis:

- Der fremkommer nye oplysninger om forureningens skadelige virkning,
- Forureningen medfører miljømæssige skadevirkninger, der ikke kunne forudses ved godkendelsens meddelelse, eller
- Forureningen i øvrigt går ud over det, som blev lagt til grund ved godkendelsens meddelelse
- Der sker væsentlige ændringer i den bedst tilgængelige teknik, således at der skabes mulighed for en betydelig nedbringelse af emissionerne, uden at det medfører uforholdsmæssigt store omkostninger, eller
- Det af hensyn til driftssikkerheden i forbindelse med processen eller aktiviteten er påkrævet, at der anvendes andre teknikker.

1.6 Foroffentlighed

Ansøgningen er offentliggjort på Mariagerfjord Kommunes hjemmeside og www.dma.mst.dk (DMA: Digital Miljøadministration) den 11. august 2022.

1.7 Høring

Udkastet til godkendelsen har været i 30 dages høring hos ansøger, konsulent og naboer fra 23. marts 2023 til 24. april 2023.

Et udkast til godkendelsen er forud for afgørelsen sendt til:

- Ansøger: Claus Pedersen, Rønholtvej 19, 9560 Hadsund
- Konsulent: Kristina Rasmussen Christensen, Agrinord, krc@agrinord.dk
- Naboer m.m.
- DN Mariagerfjord, dnmariagerfjord-sager@dn.dk

³ Jævnfør § 40 i Bekendtgørelse om godkendelse og tilladelse m.v. af husdyrbrug nr. 2225 af 27/11-2021



Der er // er ikke indkommet nogen bemærkninger i høringsperioden.

Sagen har herudover været sendt i høring i Rebild Kommune, da anlægget er beliggende inden for 1000 m af Rebild Kommune.

Rebild Kommune har sendt følgende høringssvar:

29/7-2022 -Rebild Kommune har ingen bemærkninger til den fremsendte høring, på nær at ruheden for naturpunkt 1.1 vist er S og ruheden for 2.1 er MK.

Ruheden er efterfølgende tilrettet så den svarer til det ovenfor anførte.

1.8 Offentliggørelse

Godkendelsen vil blive offentliggjort på Mariagerfjord Kommunes hjemmeside og <https://dma.mst.dk/> (DMA: Digital Miljøadministration) den XXX.

1.9 Klagevejledning

Hvis du ønsker at klage over denne afgørelse, kan du klage til Miljø- og Fødevarerklagenævnet.

Klagen skal indgives inden [indsæt klagefristen].

Du klager via klageportalen, som du finder via naevneneshus.dk, borger.dk eller virk.dk. Du logger på klageportalen med Nem-ID. En klage er indgivet, når den er tilgængelig for Mariagerfjord Kommune via klageportalen.

Når du klager, skal du betale et gebyr på 900 kr. for borgere og 1.800 kr. for virksomheder, organisationer og offentlige myndigheder.

I klageportalen sendes din klage automatisk først til Mariagerfjord Kommune. Hvis Mariagerfjord Kommune fastholder afgørelsen, sender Mariagerfjord Kommune klagen videre til behandling i nævnet via klageportalen. Du får besked om videresendelsen.

Miljø- og Fødevarerklagenævnet afviser din klage, hvis du sender den uden om klageportalen, medmindre du er blevet fritaget for brug af klageportalen. Hvis du ønsker at blive fritaget for at bruge klageportalen, skal du sende en begrundet anmodning til Mariagerfjord Kommune. Mariagerfjord Kommune videresender din anmodning til nævnet, som herefter beslutter om, du kan fritages.

Vejledning om klagereglerne kan findes på Miljø- og Fødevarerklagenævnets hjemmeside naevneneshus.dk.

Ansøgeren vil få besked, hvis andre klager over afgørelsen.

En eventuel klage har ikke opsættende virkning medmindre Miljø- og Fødevarerklagenævnet bestemmer andet. Udnyttelsen af afgørelsen sker dog på ansøgerens eget ansvar (for egen regning og risiko).

Mariagerfjord Kommunes afgørelse kan også indbringes for domstolene. Det skal ske inden 6 måneder fra offentliggørelsen eller - hvis den påklages - inden 6 mdr. efter, at der foreligger endelig afgørelse.



1.10 Andre tilladelser, godkendelser og dispensationer

Mariagerfjord Kommune gør opmærksom på, at en miljøgodkendelse efter reglerne i Husdyrbrugloven ikke fritager fra krav om godkendelse, dispensation m.v. efter anden lovgivning som f.eks. byggegodkendelse, afledning af tagvand eller lignende.

Mariagerfjord Kommune

Malene Houbak

Malene Houbak
Biolog

Kopi af godkendelsen er sendt til:

- Konsulent: Kristina Rasmussen Christensen, Agrinord, e-mail krc@agrinord.dk
- Sundhedsstyrelsen, Embedslægerne, senord@sst.dk
- Arbejderbevægelsens Erhvervsråd, ae@ae.dk
- Forbrugerrådet, fbr@fbr.dk
- Danmarks Fiskeriforening, mail@dkfisk.dk
- Ferskvandsfiskeriforeningen for Danmark, nb@ferskvandsfiskeriforeningen.dk
- Danmarks Sportsfiskerforbund, post@sportsfiskerforbundet.dk
- Det Økologiske Råd, husdyr@ecocouncil.dk
- Dansk Ornitologisk Forening, natur@dof.dk
- Dansk Ornitologisk Forening, lokalafdeling, mariagerfjord@dof.dk
- Danmarks Naturfredningsforening, dnmariagerfjord-sager@dn.dk
- Danmarks Naturfredningsforening, dn@dn.dk
- Friluftsrådet i Nordjylland, himmerland-aalborg@friluftstraadet.dk,
- Friluftsrådet, fr@friluftstraadet.dk

Naboer og andre parter orienteres om den endelige godkendelse.



2 Beskrivelse af projektet

2.1 Beskrivelse af projektet

Claus Pedersen har søgt Mariagerfjord Kommune om en § 16a miljøgodkendelse, jævnfør Husdyrbrugloven, til husdyrbruget beliggende på Rønholtvej 19, 9560 Hadsund.

Der søges om godkendelse af det eksisterende produktionsareal på 3515 m² til svin, samt en udvidelse af produktionsarealet på 300 m² således at det samlede produktionsareal vil blive 3814 m². Produktionsarealer udvides ved at inddrage 300 m² af maskinhuset til fårehold.

Den øvrige produktion finder sted i 5 stalde som pt består af et sohold med smågrise, fremadrettet vil dyreholdet bestå af slagtesvin og smågrise. På ejendommen er der desuden to gyllebeholdere, tre fodersiloer, en kornsilo, en foderlade og to maskinhuse.

Der søges desuden om etablering af ikke-fastplacerede læskure til fårehold med et totalareal på maksimalt 100 m². De mobile læskure placeres på arealet med 50 ha til solceller. Solcellerne leverer strøm til det fælles strømnet, og er derfor en biaktivitet på husdyrbruget, som ikke er reguleret i denne miljøgodkendelse.

Derudover søges der om fleksibilitet til en produktion af smågrise og slagtegrise med mulighed for at justere på dyrenes vægtgrænser.

Der laves et frivilligt tiltag vedr. gyllekøling. Der foretages hyppig udslusning i farestald 1 og 2 som fremadrettet benyttes til slagtesvin.

Nedenstående skema viser produktionsareal, dyretyper og staldsystem/gulvtype i "nuværende" drift, "ansøgt" drift og 8 års-drift. 8 års-driften er husdyrbrugets lovlige drift for 8 år siden, og svare i denne ansøgning til nudriften.

Staldnavn	Dyretype, gulvtype og Produktionsareal (PA)			
	Ansøgt	PA m ²	Nudrift og 8 årsdrift	PA m ²
1. Farestald 527 m ² Tidligere soanlæg	Slagtesvin. Drænet gulv + spalter (33 %/ 67%)	493	Søer, diegivende. Kasses-tier, delvis spaltegulv	493
2. Farestald 589 m ² Tidligere soanlæg	Slagtesvin. Drænet gulv + spalter (33 %/ 67%)	500	Søer, diegivende. Kasses-tier, delvis spaltegulv	500
3. Drægtighedsstald 601 m ² Tidligere soanlæg	Slagtesvin. Delvist spaltegulv, 50 - 75 % fast gulv	435	Søer, golde og drægtige. Løsgående, delvis spaltegulv	435
4. Drægtighedsstald 1381 m ² Tidligere soanlæg	Slagtesvin. Delvist spaltegulv, 50 - 75 % fast gulv	1126	Søer, golde og drægtige. Løsgående, delvis spaltegulv	1126

5.Klimastald 1358 m ²	Flexgruppe: Slagtesvin og Smågrise; 50-75 % fast gulv	960	Smågrise. Toklimastald, delvis spaltegulv	960
6.Fårestald 300 m ²	Får og geder. Dybstrøelse	300	-	-
ialt		3814		3514

Flexgruppen- Slagtesvin og smågrise; 50-75% fast gulv består af følgende:

- Smågrise. Toklimastald, delvis spaltegulv Slagtesvin.
- Delvist spaltegulv, 50 - 75 % fast gulv

Godkendelsen gælder kun for det ansøgte og med de vilkår som fremgår af godkendelsen. Der må herefter ikke ske udvidelse eller ændring i husdyrbruget, før ændringen er anmeldt og godkendt af Mariagerfjord Kommune.

Husdyrbruget skal til enhver tid leve op til gældende regler i love og bekendtgørelser – også selvom disse regler eventuelt måtte være skærpede i forhold til denne godkendelse.

2.2 Begrundelse for de stillede vilkår

De stillede vilkår om anlæggets beliggenhed, indretning og anvendelse sikrer, at de beregninger og vurderinger, som ligger til grund for denne godkendelse er overholdt.

For at sikre at husdyrbruget ikke giver anledning til lugtemissioner, som overstiger det tilladte niveau, er der stillet vilkår til rengøring i staldene vilkår 17 samt vilkår til hyppig udslusning jf. vilkår nr. 11-12 og 43.

Skulle der alligevel opstå lugtgener i forbindelse med husdyrbruget, er der mulighed for at stille krav om undersøgelse af dette jf. vilkår 26.

Det stillede vilkår nr. 29 sikrer, at der ikke opstår problemer i forhold til fluer på husdyrbruget

Vilkår nr. 30 beskriver støjrammerne for husdyrbruget. Skulle der alligevel opstå støjgener i forbindelse med husdyrbruget, er der mulighed for at stille krav om undersøgelse af dette jf. vilkår 31.

Vilkår nr. 37-42 er stillet da husdyrbruget er et IE brug, med krav om miljøledelse og reetablering af området efter eventuel nedlukning af husdyrbruget.



Vilkår nr. 24 sikre at der altid er en opdateret beredskabsplan på husdyrbruget. Beredskabsplan beskriver, hvilke forholdsregler der skal tages, hvis der, trods foranstaltningerne, alligevel sker et uheld med risiko for forurening af jord, grund- eller overfladevand.

Der stilles vilkår nr. 22 om betingelser i forbindelse med tankning af diesel, dette vilkår stilles for at sikre mod afløb til jord, kloak, overfladevand eller grundvand.

Det forudsættes at al generel lovgivning der vedrører drift af husdyrbrug overholdes. Vilkår i denne godkendelse specificerer driften angående placering, indretning og drift af denne ejendom.

UDKAST



3 Vilkårsliste

Som forudsætning for godkendelse stilles følgende vilkår for driften på Rønholtvej 19, 9560 Hadsund

Generelle forhold

Godkendelsen omfatter husdyrbruget på Rønholtvej 19, 9560 Hadsund

1. Husdyrbruget skal placeres, indrettes og drives i overensstemmelse med de oplysninger, der fremgår af ansøgningsmaterialet og med de ændringer, der fremgår af godkendelsens vilkår.
2. Der skal til enhver tid forefindes et eksemplar af denne miljøgodkendelse på husdyrbruget. De vilkår, der vedrører driften, skal være kendt af de ansatte, der er beskæftiget med den pågældende del af driften.
3. Ændringer i ejerforhold (eller hvem der har ansvar for driften) skal meddeles til kommunen.

Anlæggets beliggenhed, indretning og anvendelse mm.

4. Stalde og staldafsnit skal indrettes og anvendes som anført i skemaet nedenfor. Placeringen af stalde fremgår af situationsplanen, bilag 2a og 2b.

Stalde og produktioner						
Staldnavn	Staldstørrelse (m ²)	Ventilation	Kildehøjde	Produktion	Antal måneder udegående	Produktionsareal (m ²)
Ansøgt drift						
5. Klimastald	1358	Mekanisk ventilation	6 m	(#488751) Flexgruppe: Slagtesvin og Smågrise; 50-75 % fast gulv	0	960
6. Fårestald	300	Blandet ventilation	3 m	(#488755) Får og geder. Dybstrøelse	0	300
1. Fårestald	527	Mekanisk ventilation	6 m	(#488756) Slagtesvin. Drænet gulv + spalter (33 %/ 67%)	0	493
2. Fårestald	589	Mekanisk ventilation	6 m	(#488759) Slagtesvin. Drænet gulv + spalter (33 %/ 67%)	0	500
3. Drægtighedsstald	601	Mekanisk ventilation	6 m	(#488764) Slagtesvin. Delvist spaltegulv, 50 - 75 % fast gulv	0	435
4. Drægtighedsstald	1381	Mekanisk ventilation	6 m	(#488767) Slagtesvin. Delvist spaltegulv, 50 - 75 % fast gulv	0	1126
Sum						3814

Som det fremgår af ovenstående oversigt, er produktionsarealerne mindre end staldstørrelserne. Placeringen af produktionsarealet i de enkelte stalde er ikke fastlagt.



- Der skal til enhver tid kunne fremvises dokumentation for størrelse og placeringen af produktionsarealet i de enkelte staldafsnit.
- Gødningsopbevaringsanlæg skal indrettes og anvendes som anført i skemaet, deres placering fremgår af bilag 2:

Anlæg	Byggeår	Kapacitet /størrelse	Overfladeareal	Overdækning
Gyllebeholder 1	2007	3500 m ³	799 m ²	-
Gyllebeholder 2	1989	1750 m ³	438 m ²	-

- Der gives også tilladelse til et flytbart læskur på max 100 m² til fårehold, det flytbare læskur skal placeres på følgende "gule" areal, se bilag 3
- Læskuret skal flyttes mindst en gang om året, og må ikke placeres samme sted over en periode på 5 år.
- Læskuret må ikke placeres indenfor 25/50 meter af kategori 1 og 2 natur.

Staldinventar og drift

- Drikkevandssystemet skal drives og vedligeholdes, således at spild undgås.
- Gyllen i gyllekanalerne skal udsluses mindst hver 7. dag i farestald 1 og 2.
- Udslusning skal foretages mellem kl. 8 og 16 og må ikke foretages på lørdage eller søn- og helligdage.

Gyllebeholdere og håndtering af gylle

- Håndtering af gylle skal foregå under opsyn, således at spild undgås.
- Ved hver gylletank, hvor der forekommer påfyldning af gyllevogn, skal der anlægges en tankplads, således at spild kan opsamles. Påfyldningspladsen skal rengøres for spild af flydende husdyrgødning, umiddelbart efter periode med daglig påfyldning af gylle er afsluttet og der udover efter enhver aktivitet. Pladsen skal mindst have en tæthed og faldforhold svarende til kravene til møddingpladser i overensstemmelse med Landbrugets Byggeblad for møddingplads. Afløbet/pumpebrønden skal dimensioneres således at også et større spild kan opsamles. Såfremt påfyldningen af gylle sker med selv-læssende fyldetårn eller tilsvarende metode til at undgå spild, kan husdyrbruget vælge ikke at etablere tankpladsen.



Ventilation

15. Ventilatorer skal renholdes efter behov – mindst én gang om året – samt vedligeholdes og efterses i henhold til producentens anvisninger for det pågældende anlæg. Ved driftsstop skal skaden udbedres, og systemet skal hurtigst muligt være i drift.
16. Der skal føres logbog for ventilationsanlæg. Logbogen skal som minimum indeholde flg. punkter:
 - a. renholdelse af afkast og kanaler
 - b. service jf. anlæggets driftsvejledning

Foder

Der gøres opmærksom på, at IE-husdyrbrug med produktion af slagtesvin skal anvende fasefodring, letfordøjeligt uorganisk fosfat eller som minimum enkelt dosis (100 pct.) fytase.

IE-husdyrbruget skal kunne dokumentere anvendelse af fodring eller fodringsteknikker. Dokumentationen skal opbevares i 5 år og kunne forevises på forlangende i forbindelse med tilsyn.

Der gøres opmærksom på reglerne for udspredning af gylle fra smågrise tildelt medicinsk receptpligtig zink. Reglerne om udspredning af husdyrgødning fra smågrise, der er tildelt receptpligtig medicinsk zink, følger af Husdyrgødningsbekendtgørelsen.

Rengøring af staldanlæg, herunder vandforbrug

Der gøres opmærksom på, at husdyrbrug på et areal, hvor der kortvarigt er dyr, men hvor arealet ikke medregnes som produktionsareal, skal foretage effektiv rengøring efter endt ophold. Rengøringen skal være foretaget senest 4 timer efter, at dyrene har forladt arealet, hvis dyrene har adgang på arealet dagligt, og senest 12 timer efter, at dyrene har forladt arealet, hvis dyrene ikke dagligt har adgang på arealet.

17. Der skal til stadighed tilstræbes en god staldhygiejne, herunder sikres at stier og båse holdes tørre, samt at staldene og fodringsanlæg holdes rene.

Restvand, spildevand m.m.

18. Al vask af maskiner og redskaber, skal foregå på en støbt, fast plads hvor bortledning af spildevandet sker til en opsamlingsbeholder. Udbringning skal ske jf. Husdyrgødningsbekendtgørelsen regler.
19. Afløb fra eventuelle vaskepladser skal føres gennem tætte og lukkede ledninger med afløb til gyllesystemet, eller anden tæt opsamlingsbeholder der er godkendt til formålet.
20. Hvis der er afløb, eller der etableres afløb, fra kørefaste arealer omkring staldbygninger, gødningsopbevaringsanlæg og lign. med transport af husdyrgødning, hvor der kan forekomme spild af gødning, foder el. lign., skal disse føres gennem tætte og lukkede ledninger med afløb til gyllesystemet, eller anden tæt opsamlingsbeholder der er godkendt til formålet.



21. Øvrigt overfladevand, herunder tagvand, som udledes til faskine eller vandløb, må ikke give anledning til gener for de omkringboende eller til forurening eller negativ påvirkning af recipienten.

Bortskaffelse af affald

Det gøres opmærksom på at ikke-farligt affald skal opbevares og bortskaffes efter Mariagerfjord Kommunes til enhver tid gældende regulativ: Det farlige affald, restkemikalier, olieaffald, medicinaffald mv. skal opbevares og bortskaffes i henhold til Mariagerfjord Kommunes forskrift om opbevaring af olie og kemikalier.

På godkendelsestidspunktet er der følgende regler:

- a) Bedriftens olie- og kemikalieaffald skal til enhver tid opbevares i tæt emballage, afskærmet mod nedbør og uden mulighed for afløb til kloak, jord, overfladevand eller grundvand. Opbevaringen skal ske således, at der er opsamlingskapacitet til en mængde, svarende til rumindholdet af den størst benyttede beholder.

Det gøres opmærksom på at døde dyr skal opbevares og afhentes i henhold til gældende bekendtgørelse om opbevaring mm. af døde produktionsdyr

Opbevaring af kemikalier, olie, og hjælpestoffer

Vær opmærksom på følgende generelle regler:

- Olietromler mv. skal placeres på en fast, tæt bund med en opkant eller i en spildbakke. Opsamlingskapaciteten skal minimum svare til volumen på den største beholder. Oplagspladsen skal som minimum være overdækket med et halvtag.
- Kemikalier til rengøring af stalde skal opbevares i et rum med afløb til gyllesystemet eller separat opsamlingsbeholder. Kemikalierne kan alternativt opbevares i et rum uden afløb. I så fald skal kemikalierne opbevares i en spildbakke med en opsamlingskapacitet minimum svarende til volumen på den største beholder.
- Opbevaring af diesel/fyringsolie i overjordiske tanke skal til enhver tid ske i en typegodkendt beholder, som er opstillet i henhold til typegodkendelsen, og der må ikke være mulighed for afløb til jord, kloak, overfladevand eller grundvand. Overjordiske tanke skal sikres mod påkørsel.

22. Tankning af diesel skal til enhver tid ske på en plads med fast og tæt bund, således at spild kan opsamles, og således at der ikke er mulighed for afløb til jord, kloak, overfladevand eller grundvand.

Uheld og risici

23. Ved driftsuheld, hvor der opstår risiko for forurening af miljøet, er der pligt til øjeblikkeligt at anmelde dette til:

- Alarmcentralen, tlf.: 112.



og efterfølgende straks at underrette:

- Tilsynsmyndigheden, Mariagerfjord Kommune, tlf.: 97 11 30 00.

En skriftlig redegørelse for hændelsen skal være kommunen i hænde senest en uge efter hændelsens indtræden. Det skal af redegørelsen fremgå, hvilke tiltag der er, eller påregnes iværksat for at hindre tilsvarende fremtidig forureningshændelser. Til de unormale driftssituationer henregnes i denne forbindelse udslip, svigt og momentane standsninger.

Ved driftsforstyrrelser og uheld har den driftsansvarlige pligt til at følge beredskabsplanen og træffe de fornødne foranstaltninger, for at afværge følgerne af uheldet bedst muligt. Ved anvendelse af udenlandsk arbejdskraft skal personalet have udleveret en oversat udgave af beredskabsplanen og vilkårene for denne godkendelse.

24. Der skal forefindes en opdateret beredskabsplan på husdyrbruget, som fortæller, hvornår og hvordan der skal reageres ved uheld, som kan medføre konsekvenser for det eksterne miljø. Planen skal være tilgængelig og synlig for husdyrbrugets ansatte og øvrige, der færdes på husdyrbruget.

Lugt

25. Husdyrbruget skal drives og renholdes, således at lugtgener begrænses mest muligt.
26. Såfremt tilsynsmyndigheden vurderer, at driften af husdyrbruget giver anledning til væsentligt flere lugtgener for de omkringboende end forventet, skal husdyrbruget lade udarbejde en handlingsplan for at nedbringe lugtgenerne, herunder evt. foretage lugtmålinger. Inden dokumentationsprogrammet iværksættes, skal det godkendes af tilsynsmyndigheden, og undersøgelsens omfang vil efter konkret vurdering blive fastsat af tilsynsmyndigheden. Alle udgifter i forbindelse med ovennævnte afholdes af husdyrbruget.
27. Viser ovennævnte dokumentation, at der er væsentlige lugtgener, skal de afhjælpende foranstaltninger udføres efter nærmere aftale med tilsynsmyndigheden.
28. Kravet om dokumentation af lugtforholdene kan højst fremsættes en gang årligt, medmindre den seneste kontrol viste, at lugtemissionen ikke kan overholdes.

Skadedyr

Der gøres opmærksom på, at opbevaring af foder skal ske på sådan en måde, så der ikke opstår risiko for ophold af skadedyr (rotter m.v.).

29. Der skal på husdyrbruget foretages effektiv fluebekæmpelse som minimum i overensstemmelse med de til enhver tid gældende retningslinjer for fluebekæmpelse.

**Støj**

30. Husdyrbrugets bidrag til støjbelastningen må ikke overstige følgende værdier målt ved nabobeboelsen eller dennes opholdsarealer:

Man-fre kl. 7-18 Lørdag kl. 7-14	Man-fre kl. 18-22 Lør kl. 14-22 Søn- og helligdag kl. 7-22	Alle dage kl. 22-7	Alle dage kl. 22-7
Gns. værdi over referencetidsrummet	Gns. værdi over referencetidsrummet	Gns. værdi over referencetidsrummet	Maksimal Værdi
55 dB(A)	45 dB(A)	40 dB(A)	55 dB(A)

Vejledning om ekstern støj fra virksomheder. Miljøstyrelsens vejledning nr. 5 af november 1984.

Støjvilkårene for landbrugsdrift omfatter al støj fra virksomheden, dvs. også støj fra andet end faste, tekniske installationer. Vilkår om støj skal derfor gælde al støj fra landbrugsdrift, men kun støjen fra landbrugsdriften på ejendommens bygningsparcel, dvs. ikke støj fra f.eks. markdriften.

31. Husdyrbruget skal, for egen regning, dokumentere, at støjvilkår overholdes, hvis tilsynsmyndigheden finder det påkrævet. Kravet om dokumentation af støjforholdene kan højst fremsættes en gang årligt, medmindre den seneste kontrol viser, at støjvilkår ikke kan overholdes. Støjmålinger skal udføres som beskrevet i Miljøstyrelsens til enhver tid gældende støjvejledninger og foretages i punkter som forinden aftales med tilsynsmyndigheden. Støjmåling skal udføres af et akkrediteret firma.
32. Viser kontrolmålingen en overskridelse af de fastsatte støjgrænser, kan tilsynsmyndigheden kræve, at der iværksættes støjreducerende tiltag.

Vibration og rystelse

33. Husdyrbrugets bidrag til vibrationsniveauet ($\text{dB re } 10^{-6} \text{ m/s}^2$) målt som det maksimale KB-vægtede accelerationsniveau med tidsvægtning S, må ikke overstige værdierne i nedenstående tabel.

Anvendelse	Kl.	Vægtet accelerationsniveau, L_{aw} i dB
Boliger i boligområder (hele døgnet)	Hele døgnet	
Boliger i blandet bolig/erhvervsområde	18-7	75
Børneinstitutioner og lignende	I åbningstiden	
Boliger i blandet bolig/erhvervsområde	7-18	80



Kontorer, undervisningslokaler og lignende	Hele døgnet	80
Erhvervsbebyggelse	Hele døgnet	85
Kontorer og tilsvarende lokaler i erhvervsbebyggelse, hvor der foregår følsomme aktiviteter	Hele døgnet	80

Vejledning om Lavfrekvent støj, infralyd og vibrationer i eksternt miljø. Miljøstyrelsens vejledning nr. 9 af 1997, tabel 4.3.

Vilkår om vibrationer gælder al vibration fra landbrugsdrift, men kun vibration fra landbrugsdriften på ejendommens bygningsparcel, dvs. ikke vibration fra f.eks. markdriften.

34. Husdyrbrugets bidrag til niveauet for lavfrekvent støj og infralyddrift (dB re 10^{-6} m/s²) målt indendørs må ikke overstige værdierne i nedenstående tabel. Grænserne gælder for ækvivalentniveauet over et måletidsrum på 10 minutter, hvor støjen er kraftigst.

Anvendelse	Kl.	A-vægtet lydtryksniveau (10-160 Hz), dB	G-vægtet infralydniveau dB
Beboelsesrum, herunder børneinstitutioner og lignende	18-7	20	85
	7-18	25	85
Kontorer, undervisningslokaler, og lignende støjfølsomme rum	Hele døgnet	30	85
Erhvervsbebyggelse	Hele døgnet	35	90

Vejledning om Lavfrekvent støj, infralyd og vibrationer i eksternt miljø. Miljøstyrelsens vejledning nr. 9 af 1997, tabel 3.3.

Vilkår om lavfrekvent støj og infralyd vibrationer gælder al støj fra landbrugsdrift, men kun støj fra landbrugsdriften på ejendommens bygningsparcel, dvs. ikke støj fra f.eks. markdriften.

Støv

35. Driften må ikke medføre støvgener uden for ejendommens eget areal, som af tilsynsmyndighed skønnes at være væsentlige.

36. Fodersiloer skal indrettes således at støvgener i forbindelse med indblæsning af foder undgås, fx med melcykloner eller anden støvbegrænsende foranstaltning.



Miljøledelse

37. Der skal indføres miljøledelse på ejendommen efter Miljøstyrelsens vejledning "Miljøledelse for husdyrbrug".
38. Miljøledelse skal være implementeret på husdyrbruget senest når miljøgodkendelsen er taget i brug.

Ophør

39. Ved husdyrbrugets ophør skal der udføres følgende forureningsbegrænsende foranstaltninger.
 - a. Gyllebeholder, fortank med rørsystemer, gyllekanaler mv. skal tømmes og rengøres.
 - b. Hvis gyllebeholderen ikke skal anvendes, tages den ud af drift som beskrevet i 10-års beholderkontrollen.
 - c. Alle staldafsnit skal tømmes for husdyrgødning og rengøres.
 - d. Olietanke tilknyttet husdyrbruget skal tømmes.
40. Oplag af husdyrgødning skal bortskaffes og stalde, lader og pladser m.v. skal rengøres.
41. Opbevaring af foder skal bortskaffes.
42. Farligt affald, restkemikalier, olieaffald, medicinaffald mv. skal bortskaffes i henhold til Mariagerfjord Kommunes affaldsregulativer. (se afsnittet om affald).

Tilsyn, kontrol og egenkontrol

43. Der skal føres logbog over at hyppigheden af udslusningen udføres i overensstemmelse med vilkår 11. Registreringen skal opbevares på husdyrbruget i mindst fem år og forevises tilsynsmyndigheden på forlangende.
44. Der skal ske løbende uddannelse af bedriftspersonalet.
45. Der skal på bedriften foretages et energieftersyn af et energiselskab eller konsulent, hvor de energiforbrugende processer i husdyrbruget gennemgås. Der skal udarbejdes en rapport, som indeholder resultater og evt. konkrete energispareforslag. Rapporten skal fremvises ved tilsyn.
46. Bedriftens forbrug af energi og vand skal registreres. Registreringerne skal kunne fremvises på forlangende samt ved tilsyn.



4 Samlet vurdering

På baggrund af ansøgningsmaterialet og indsendte oplysninger samt kommunens registreringer af naturforhold m.m. har Mariagerfjord Kommune vurderet, at miljøgodkendelsen ikke vil medføre en væsentlig virkning på miljøet.

Mariagerfjord Kommune vurderer:

at ændringen af husdyrbruget kan godkendes, idet ændringen, som redegjort for i miljøkonsekvensrapporten, ikke vil medføre en væsentlig genepåvirkning af naboer, naturområder omfattet af § 7 i loven, kvælstofsårbare Natura 2000-områder samt landskabelige værdier og kulturmiljøer. Endvidere er det vurderet, at ændringen ikke vil medføre en væsentlig påvirkning af § 3-områder eller andre naturområder, som er beskyttet mod tilstandsændring. Endeligt er det vurderet, at de ovennævnte naturområders bestande af vilde planter og dyr samt deres levesteder ikke vil påvirkes væsentligt af det ansøgte projekt.

at ændringen af husdyrbruget kan godkendes, idet ændringen, ikke vil medføre en væsentlig genepåvirkning i form af lugt-, støj-, rystelses-, støv-, flue-, transport- og lysgener, uhygiejniske forhold, affaldsproduktion m.v. Samt at ændringerne ikke vil have en væsentlig påvirkning af jord, grundvand og overfladevand.

at der anvendes bedst tilgængelig teknik, til at forebygge og begrænse eventuel forurening.

5 Lovgrundlag

Ansøgningen er behandlet i henhold til kravene i Husdyrbrugloven⁴ med tilhørende bekendtgørelse om godkendelse og godkendelse m.v. af husdyrbrug⁵, husdyrgødningsbekendtgørelsen⁶ samt Miljøstyrelsens vejledning om miljøgodkendelse af husdyrbrug.

⁴ Lov om husdyrbrug og anvendelse af gødning m.v., Lov nr. 1572 af 20. december 2006 med senere ændringer.

⁵ Bekendtgørelse om godkendelse og tilladelse m.v. af husdyrbrug nr. 2225 af 27/11-2021

⁶ Bekendtgørelse om miljøregulering af dyrehold og opbevaring af gødning nr. 2243 af 29/11 2021 med efterfølgende rettelse



Bilag

Bilag 1: Ejendommens placering

Bilag 2a og 2b: Situationsplan

Bilag 3: Placeringen af flytbar skur

Miljøkonsekvensrapport er vedhæftet som separat dokument

UDKAST



Bilag 1. Ejendommens placering

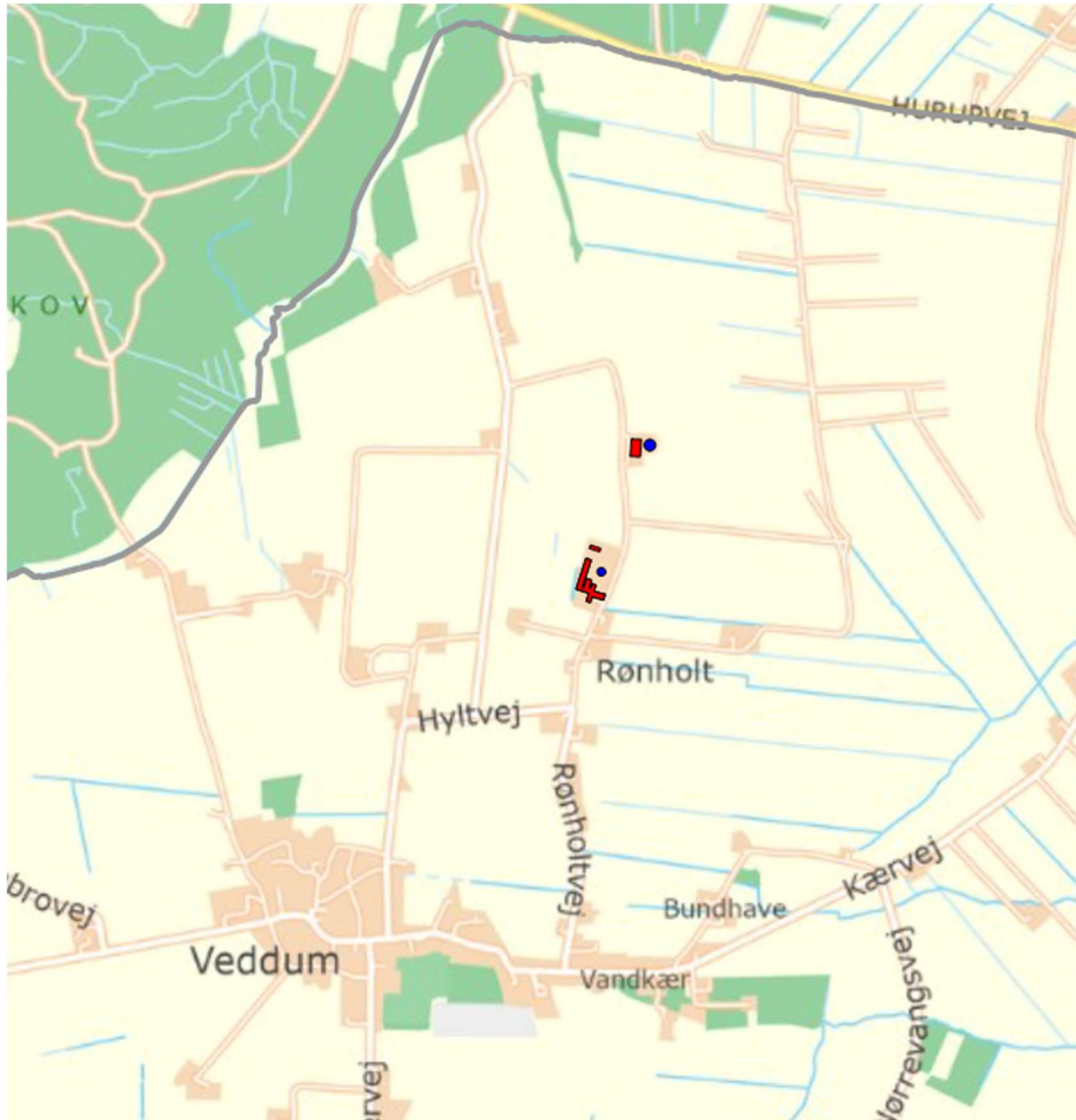



Bilag 2a: Situationsplan





Bilag 2b: Situationsplan

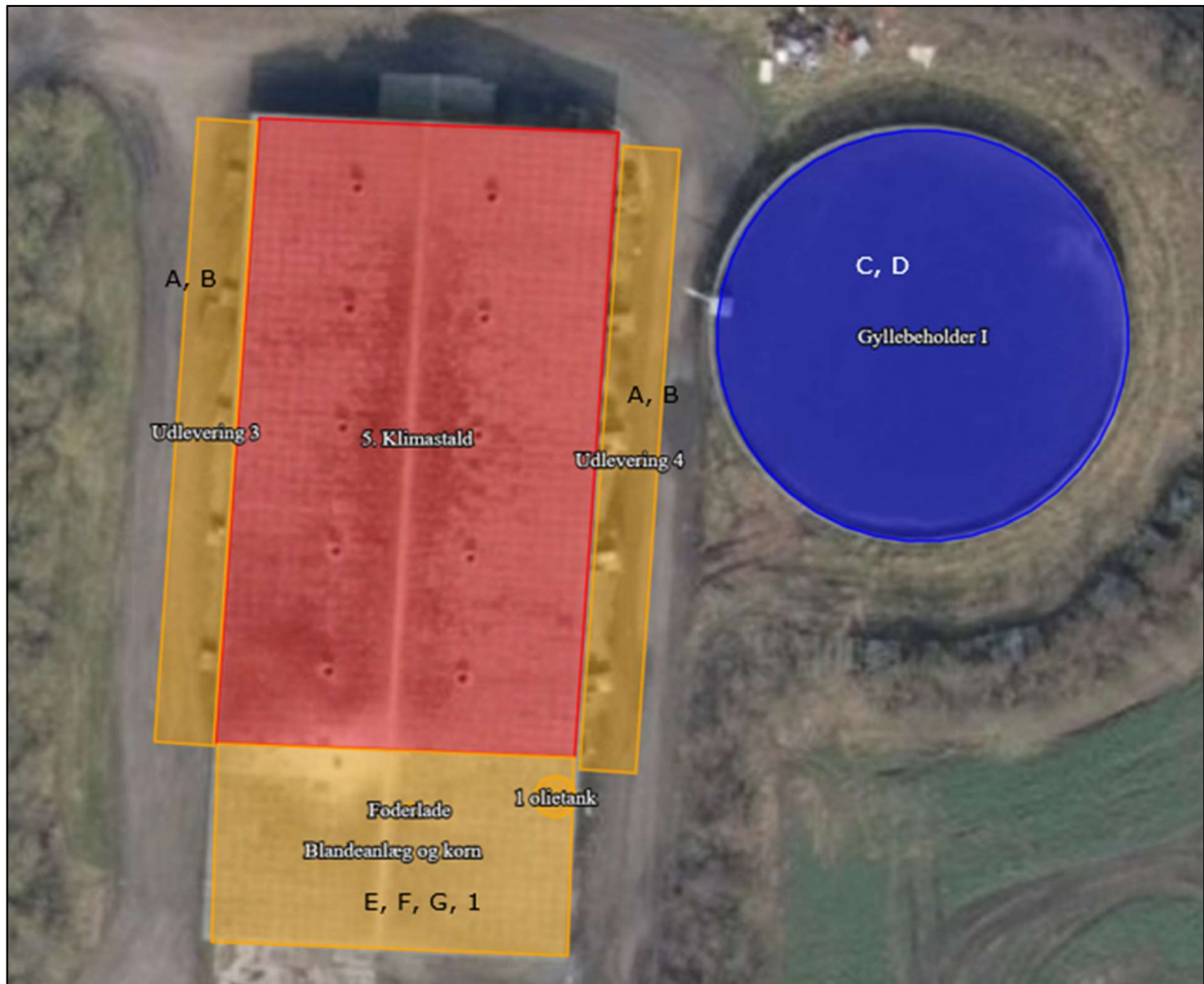



Bilag 3: Placeringen af flytbar skur

