



Hjørring Kommune

Miljøgodkendelse af svinebruget på Trangetvej 425, Tårs

udvidelse fra 135,25 DE til 154,58 DE i slagtesvin



§ 11

Lov nr. 1572 af
20. december 2006
om miljøgodkendelse
mv. af husdyrbrug



Dato for gyldighed
10. marts 2015

Teknik og Miljø
Springvandspladsen 5
9800 Hjørring
Telefon 72 33 67 30
teknik-miljoe@hjoerring.dk
www.hjoerring.dk

Indholdsfortegnelse

1. Miljøgodkendelsens omfang.....	3
1.1. Resumé.....	3
1.2. Offentlighed.....	4
1.3. klagevejledning m.v.	4
1.4. Gyldighed.....	4
1.5. Meddelelsespligt.....	5
1.6. Revurdering af miljøgodkendelsen	5
1.7. Miljøgodkendelsens indhold og vurderinger.....	5
2. Husdyrbrugets beliggenhed og planmæssige forhold	5
2.1. Nye og eksisterende anlæg på ejendommen.....	5
2.2. Anlæggets beliggenhed i forhold til fredninger, bygge- og beskyttelseslinjer mv.	5
2.3. Placering i landskabet	5
3. Husdyrholdet og produktionsforhold	6
3.1. Husdyrholdet og staldanlæg	6
3.2. Fodring.....	8
4. Gødningstyper og -håndtering	8
4.1. Husdyrgødning	8
4.2. Fosforindhold i husdyrgødningen.....	9
5. Gener fra husdyrbrugets anlæg	10
5.1. Lugt.....	10
5.2. Fluer og skadedyr.....	11
5.3. Støj, støv og lysgener fra anlægget og maskiner	11
5.4. Transport.....	12
6. Bedriftens påvirkninger af natur og miljø.....	12
6.1. Ammoniakfordampning og naturområder.....	12
6.2. Udbringningsarealer	13
6.3. Fjord og hav	15
6.4. Grundvand.....	16
7. Egenkontrol, management og alternative løsninger	17
7.1. Management og egenkontrol	17
7.2. Alternative løsninger.....	18
8. Bilag	20
Bilag 1. Miljøteknisk redegørelse (fra ansøger).....	20
Bilag 2. Anlægstegning med nr. på bygningsafsnit og lagre.....	22
Bilag 3. Detaljeret vurdering af påvirkninger af naturområder	23
Bilag 4. Detaljeret vurdering af påvirkning af fjord og hav	29
Bilag 5. Notat om Standardsædskifter og referencesædskifter	33

1. MILJØGODKENDELSENS OMFANG

1.1. Resumé

Hans Højmark, Trangetvej 425, 9830 Tårs, har ansøgt om miljøgodkendelse af en udvidelse fra 134,9DE svin til 154,28 DE svin. Det er primært soholdet, der ønskes udvidet, nemlig fra 525 søer til 600 søer. Der opføres ingen nye staldafsnit eller opbevaringsanlæg i forbindelse med udvidelsen.

Den ansøgte ejendom har CVR nr. 26478154. Virksomheden skal placeres, indrettes og drives i overensstemmelse med de oplysninger, der fremgår af den vedlagte miljøtekniske beskrivelse Bilag 1, og med de ændringer, der fremgår af godkendelsens vilkår. Desuden omfatter miljøgodkendelsen alle dyrkningsarealer tilknyttet samme CVR nr.

Ansøgningen om miljøgodkendelse er indsendt til Hjørring Kommune gennem Miljøstyrelsens elektroniske ansøgningssystem første gang den 15.08.2014

Hjørring Kommune har vurderet, at der kan meddeles godkendelse af den ansøgte ændring og udvidelse i henhold til de gældende regler¹. Miljøgodkendelsen er baseret på oplysningerne i ansøgningen samt efterfølgende beregninger og betinget af følgende **vilkår**:

- Gyldighed (*vilkår 1.4.1*)
- Husdyrholdets sammensætning og staldindretning (*vilkår 3.1.1*)
- Fodring (*vilkår 3.2.1, 3.2.2 og 3.2.3*)
- Pumpning af gylle fra beholder til gyllevogn (*vilkår 4.1.1*)
- Vask af maskiner, redskaber m.v. (*vilkår 4.1.2*)
- Forskrift for olie og kemikalier (*vilkår 4.1.3*)
- Sædskifte med et maksimalt udvaskningsindeks (*vilkår 6.4.1*)
- Yderligere efterafgrøder i sædskiftet (*vilkår 6.4.2*)

Nogle af vilkårene i denne miljøgodkendelse kræver registreringer på bedriften og dokumentation. En samlet oversigt over krav til egne registreringer og dokumentation er gengivet her:

- Til dokumentation for, at vilkår vedr. besætningens produktionsniveauer og vilkår vedr. fodring er overholdt, skal gødningsregnskabet for seneste planperiode kunne forevises.
- Hvis Kommunen på tilsyn forlanger det, skal eventuelle afvigende værdier i gødningsregnskabet i forhold til standardværdier kunne dokumenteres ved f.eks. effektivitets-/produktionskontrol, foderkontrol, ajourførte foderplaner, og afregninger fra slagteri eller lignende.
- Til dokumentation for, at vilkår vedr. sædskifter og efterafgrøder er overholdt skal opbevares: gødningsregnskaber og ansøgninger om støtte efter enkeltbetalingsordningen m.v..
- målt i KWh på måneds- og årsbasis. Enhver form for driftsstop skal noteres i logbogen med angivelse af årsag og varighed.
- Den ovennævnte dokumentation skal have en sådan form, at den tydeligt kan vise, at vilkårene i godkendelsen er overholdt – uanset driftsmæssig sammenhæng med andre produktionsanlæg.

¹ Lov nr. 1572 af 20. december 2006 om miljøgodkendelse mv. af husdyrbrug – i resten af teksten blot kaldet "husdyrgodkendelsesloven" samt Lov om miljøbeskyttelse jf. lovbekendtgørelse nr. 1757 af 22. december 2006.

Den nævnte dokumentation skal opbevares i mindst 5 år. Kommunen skal ved tilsyn og kontrol have adgang til al den nævnte dokumentation.

Det skal understreges, at regler i gældende love, bekendtgørelser og kommunale regulativer altid skal overholdes. Også hvis disse er eller senere bliver skrappere end vilkårene i denne miljøgodkendelse.

1.2. Offentlighed

Orientering om udkast til miljøgodkendelse blev den 08.01.2015 udsendt til høring hos naboer og andre beboere indenfor en beregnet konsekvenszone, samt skønnede parter i sagen, ansøger selv og en række organisationer og private personer, der har anmodet herom. Der var frist til afgivelse af bemærkninger på 3 uger.

Der indkom ingen bemærkninger til ansøgningen.

Siden udkastet blev sendt i høring, er der fra Miljøstyrelsen kommet opdaterede emissionsgrænser for fosforindhold i gødningen fra grise. Administrative ændringer af normer, gælder umiddelbart for alle sager i behandling. Da emissionsgrænserne er blevet hævet, har det ingen betydning i denne sag. Kommune har alligevel foretaget en ny beregning af fosforindholdet, se afsnit 4.2.

1.3. klagevejledning m.v.

Ansøger selv kan klage over kommunens afgørelse – dvs. denne godkendelse - indtil 4 uger efter offentliggørelsen. Det samme kan enhver, der har en væsentlig, individuel interesse i sagen samt en række foreninger og organisationer m.v.

Klagen skal indsendes til Natur- og Miljøklagenævnet via Klageportalen, som der findes et link til på forsiden af www.nmkn.dk. Klagen skal være modtaget **senest den 10. marts 2015** kl. 23.59.

Natur- og Miljøklagenævnet opkræver et gebyr på 500 kroner. Natur- og Miljøklagenævnet skal som udgangspunkt afvise en klage, der kommer uden om Klageportalen.

Godkendelsen kan godt udnyttes, selvom der klages over den, med mindre Natur- og Miljøklagenævnet bestemmer andet, og under forudsætning af at andre nødvendige tilladelser er indhentet. Det skal bemærkes, at Natur- og Miljøklagenævnet ved sin behandling kan ændre eller ophæve en godkendelse. Udnyttes en godkendelse, der er klaget over, sker det derfor for egen regning og risiko.

Kommunens afgørelse kan også indbringes for domstolene. En retssag skal være anlagt inden 6 måneder fra den dag, afgørelsen er offentliggjort. Gyldighed

1.4. Gyldighed

Vilkår:

1.4.1. Godkendelsen bortfalder, hvis den ikke er udnyttet inden for 2 år fra denne afgørelse er meddelt. Hvis dyreholdet ikke er fuldt udvidet inden fristens udløb, bortfalder den del af miljøgodkendelsen, der ikke er udnyttet.

Godkendelsen til udvidelse af dyreholdet følger kontinuitetsprincippet jf. § 33 stk. 3 i husdyrbrugsloven regnet fra afslutning af bygge- og anlægsarbejdet.

1.5. Meddelelsespligt

Udskiftning af arealerne omfattet af denne godkendelse skal altid forud anmeldes til kommunen. Dette skal ske senest den 1. august forud for det kommende dyrkningsår².

Anmeldelsen vurderes herefter af kommunen. Udskiftning af arealer inden for samme kategori (ejede/forpagtede og tredjemands arealer) kan ske uden en ny godkendelse såfremt kommunen vurderer, at de nye arealer ikke er mere sårbare².

1.6. Revurdering af miljøgodkendelsen

Virksomhedens miljøgodkendelse skal regelmæssigt og mindst hvert 10. år tages op til revurdering². Den første regelmæssige vurdering skal dog foretages, når der er forløbet 8 år.

1.7. Miljøgodkendelsens indhold og vurderinger

I de følgende kapitler gives en detaljeret beskrivelse af den ansøgte produktion og kommunens vurderinger af de mulige effekter på det omgivende miljø og naturen.

Hvis kommunen har fastsat vilkår, vil de være beskrevet detaljeret i begyndelsen af det kapitel eller afsnit, de vedrører. Det vil ofte være sådan, at ansøger skal kunne dokumentere overfor kommunen, at et vilkår er opfyldt. Eventuelle krav til dokumentation er samlet og gengivet i vilkårene startende på side 3.

Gennem Husdyrloven pålægges den enkelte landmand at redegøre for brugen af BAT - bedst tilgængelig teknologi.

BAT er berørt i flere af de følgende afsnit, og der er evt. formuleret vilkår i relation til EUDirektivets krav herom.

Der skal redegøres for følgende 6 områder: staldindretning, foder, opbevaring/behandling af husdyrgødning, udbringning af husdyrgødning, forbrug af vand og energi, management.

2. HUSDYRBRUGETS BELIGGENHED OG PLANMÆSSIGE FORHOLD

2.1. Nye og eksisterende anlæg på ejendommen

Der skal ikke opføres nye bygninger/anlæg. Den ansøgte udvidelse finder sted i de eksisterende stalde og den ekstra husdyrgødning er der plads til i de eksisterende anlæg.

2.2. Anlæggets beliggenhed i forhold til fredninger, bygge- og beskyttelseslinjer mv.

Der skal ikke opføres nye bygninger/anlæg. Den ansøgte udvidelse finder sted i de eksisterende stalde.

2.3. Placering i landskabet

Der skal ikke opføres nye bygninger/anlæg. Den ansøgte udvidelse finder stede i de eksisterende stalde.

² jf. Bekendtgørelse om tilladelse og godkendelse m.v. af husdyrbrug.

3. HUSDYRHOLDET OG PRODUKTIONSFORHOLD

3.1. Husdyrholdet og staldanlæg

Vilkår:

3.1.1. Husdyrholdet skal være sammensat og staldindretning m.v. skal være i overensstemmelse med oversigten nedenfor:

Dyrehold og staldtype	Vægt/aldersgrænser	Antal Årsdyr	DE	Antal stipladser
Årsso, løbe-drægtighedsstald, løsgående, delvis spaltegulv	*	600	97,19	460
Årsso, farestald, kassestier, delvis spaltegulv	*	600	41,95	140
Slagtesvin (polte), Delvis spaltegulv, 25 – 49 % fast gulv	7,2-107 kg	300	9,84	75
Smågrise fra 7,2 kg, toklimastald, delvis spaltegulv	7,2-8,5 kg	20.000	5,26	550
Voksen årshest, 300-500 kg	*	1	0,34	1
Dyreenheder i alt	*	*	154,58	*

Almindelige sæsonudsving i husdyrproduktionen samt tilpasninger pga. sanering og lignende accepteres. Tilpasninger, f.eks. som følge af ændrede vægtgrænser indenfor samme dyregruppe, accepteres også, så længe det samlede antal DE ikke overskrides.

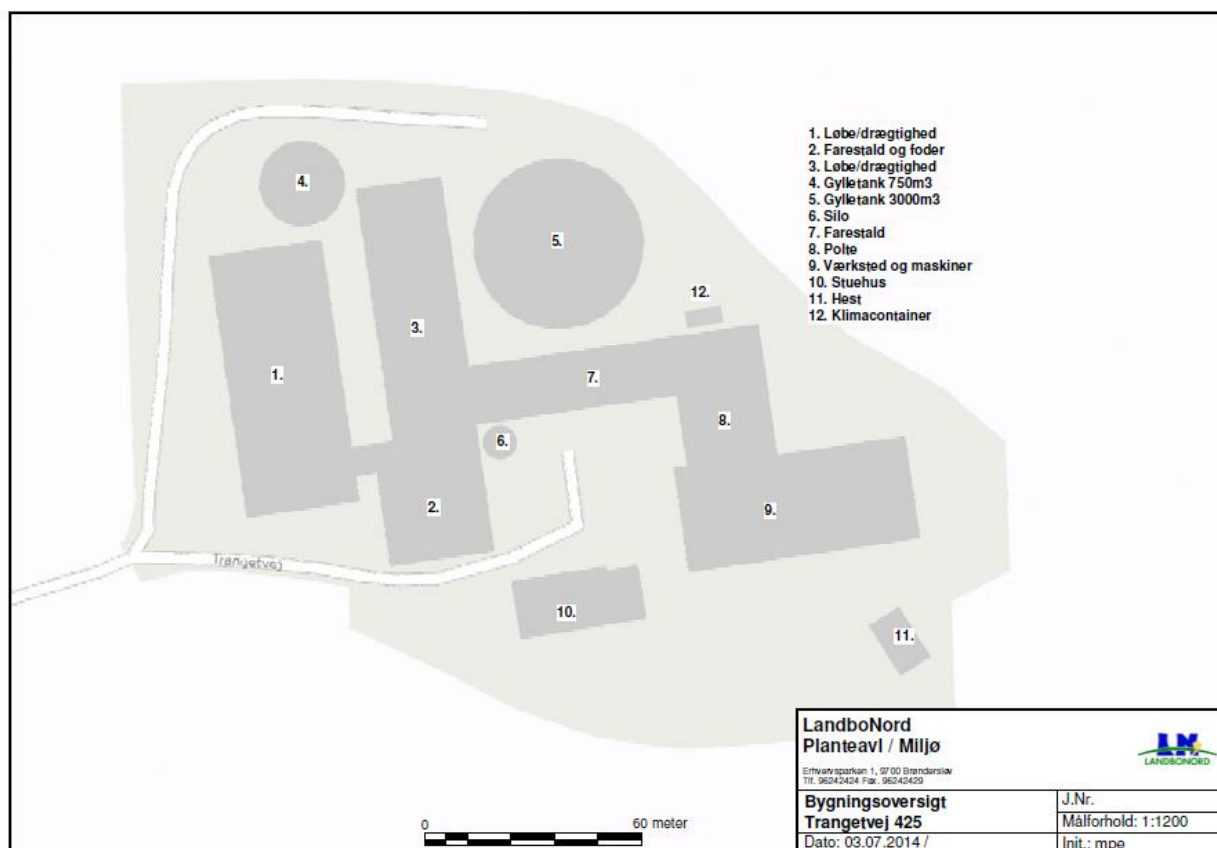

Figuren viser bl.a. de enkelte staldafsnit og gyllebeholderne

Kommunens vurdering i forhold til BAT

Det skal bemærkes, at alle eksisterende staldafsnit indgår i projektet og dermed i den nedenstående vurdering. Kommunen vurderer dermed, at der samlet set, for både de eksisterende og nye staldafsnit, ikke er behov for at stille vilkår om yderligere BAT- tiltag vedr. staldindretning frem til næste revurdering. I vurderingen er indgået hensyn til de eksisterende staldes alder og staldsystemer samt en afvejning af forholdet mellem miljøeffekt og omkostninger.

Som udgangspunkt finder kommunen, at BAT-niveau for ammoniakfordampning skal svare til en beregning foretaget ud fra Miljøstyrelsens vejledende emissionsgrænseværdier opnåelige ved anvendelse af bedste tilgængelige teknik (BAT).

Kommunen har beregnet BAT-niveau for produktionen således:

	Antal årsdyr	Vejledende ammoniakemission	
		Kg N/ år / dyr	kg N/år
Søer i eksisterende stalde, Løbe- drægtighedsstalde	600	2,11	1266
Søer i eksisterende stalde, farestalde	600	0,75	450
Smågrise i eks.stalde, delvis spalte, 7,2-8,5 kg	20000	0,043x0,04204	36,2
Smågrise i eks. stalde, delvis spalte, 7,2-32 kg	300	0,043	12,9
Slagtesvin, delvis spalter, 32-107 kg	300	0,036	108
Den samlede emission fra anlæg må maksimalt være			1873

Ifølge den indsendte ansøgning er der en emission fra produktionen på 1.870 kg N/år. BAT kravet i forhold til Miljøstyrelsens vejledende emissionsgrænseværdier opnåelige ved anvendelse af bedste tilgængelige teknik (BAT), er dermed overholdt.

3.2. Fodring

3.2.1. N ab dyr må højst være:

23,43 kg N for søer

3.2.2. Foderblandinger til slagtesvin skal være tilsat fytase i henhold til normer for næringsstoffer, og der skal anvendes optimerede foderblandinger indenfor hver dyregruppe (fasefodring) for at opnå bedste foderudnyttelse.

3.2.3. Med hensyn til fosfor må foder til søerne må maksimalt indeholde 4,75 g fosfor pr. FE

Det maksimale N ab dyr for søer er beregnet efter følgende formel: $(FE \text{ pr årsso} \times g \text{ råprotein pr FE})/6250 - 1,98 - (\text{antal fravænnede grise pr årsso} \times \text{fravænningsvægt} \times 0,0257 \text{ kg P pr kg tilvækst})$, hvor FE pr. årsso er 1540 FE, g råprotein pr FE er 127,90 g, antal fravænnede grise pr. årsso er 33 og fravænningsvægt er 7,2 kg.

De angivne vilkår om maksimalt N ab dyr betyder, at ansøger kan justere på disse parametre, når blot N ab dyr ikke overstiger det maksimalt tilladte. Dette giver ansøger en vis fleksibilitet og sikrer samtidig, at den samlede fordampning af ammoniak fra staldene ikke overstiger det niveau, der er grundlaget for denne miljøgodkendelse.

Dokumentation for beregningen af N ab dyr pr dyr følger reglerne for type 2 korrektion i gødningsregnskabet.

Kommunens vurdering i forhold til BAT

Sammenholdes ansøgers valg af fodringsteknik med BREF-dokumentet, vurderer kommunen, at det ansøgte projekt lever op til krav til BAT på området

4. GØDNINGSTYPER OG -HÅNTERING

4.1. Husdyrgødning

Vilkår:

4.1.1. Der skal anvendes gyllevogne med påmonteret pumpe og returløb, således at spild af flydende husdyrgødning undgås. Alternativt kan der ved hver gylletank, hvor der sker påfyldning af gyllevogn, anlægges en læsseplads, således at spild kan opsamles. Pladsen skal etableres i henhold til Landbrugets Byggeblad for "læsseplads for gyllevogne", nr. 103.11-2. Afløbet/pumpebrønden skal dimensioneres således, at også et større spild kan opsamles. Pladsen skal være etableret senest ½ år efter godkendelsesdato.

4.1.2. Al vask af traktorer, maskiner, redskaber og dyretransportvogne skal foregå i marken. Alternativt kan det ske på en befæstet, tæt plads med bortledning af spildevandet til gyllebeholder eller særskilt opsamlingsbeholder. Hvis ikke vaskepladsen findes i forvejen, skal den befæstede plads udføres i overensstemmelse med Landbrugets Byggeblad for "Udenoms faciliteter, Vaskeplads til landbrugsmaskiner", nr. 103.11-03, revideret 18.03.10. Pladsen skal være etableret senest ½ år efter godkendelsesdato.

4.1.3. Kommunens forskrift for opbevaring af olie og kemikalier skal følges.

Den producerede husdyrgødning på ejendommen er alene svinegylle. Der produceres i alt på ejendommen ca. 3.400 tons gylle pr. år. Ansøger ejer/forpagter i alt 117,42 ha, hvor den producerede husdyrgødning udspreddes. Der modtages ikke husdyrgødning fra andre bedrifter.

Der er stillet vilkår vedr. pumpning af gylle for at undgå spild og dermed risiko for forurening af jord, overfladevand og grundvand. Tilsvarende er stillet vilkår vedr. vaskning af traktorer, maskiner m.v. I begge tilfælde er der to alternativer, der kan vælges i mellem.

Der er stillet vilkår om, at kommunens regulativ for opbevaring af olie og kemikalier skal følges. Hensigten er på samme måde at minimere risikoen for forurening af jord, overfladevand og grundvand.

I følge den indsendte kapacitetserklæring er den årlige produktion af flydende gødning er 3.400m³. Denne mængde inkluderer rengøringsvand og drikkevandsspild fra staldene samt

direkte nedbør til beholderne. Ifølge ansøgningsmaterialet er der en samlet opbevaringskapacitet for ejendommen på 4.250m³, hvilket svarer til 14,9 måneders opbevaring.

Opbevaringsanlæg	Beholder nr.	Byggeår	Kapacitet (m ³)	Overdækning
Muleby gyllebeholder	1	2003	750	Flydelag
Muleby gyllebeholder	2	2005	3000	Flydelag
Kanaler og fortank	-	-	500	-
I alt			4.250	

Placeringen af gyllebeholderne på ejendommen fremgår af oversigtstegningen i Bilag 2.

Alle tanke opfylder Husdyrgødningsbekendtgørelsens skærpede krav (pr. 15.08.2008) til pumper etc. Der udføres 10 års-beholderkontrol af godkendt firma. Tankene tømmes normalt 1 gang årligt med henblik på inspektion.

Jf. BREF er det BAT at opbevare gylle i en stabil beholder, der kan modstå mekaniske, termiske og kemiske påvirkninger. Beholderens bund og vægge skal være tætte og korrosionsbeskyttede. Beholderens skal tømmes jævnlige af hensyn til eftersyn og vedligeholdelse – normalt 1 gang årligt. Der omrøres kun i gyllen umiddelbart før tømning af beholderen. Det er endvidere BAT at overdække beholderen med fast låg eller med et naturligt flydelag eller et flydelag, der etableres med snittet halm eller tilsvarende.

Ligeledes ifølge BREF kan det være BAT at behandle husdyrgødningen på bedriften under visse betingelser. Disse betingelser vedrører landbrugsareal til rådighed, overskud af eller efterspørgsel på lokale næringsstoffer, teknisk assistance, marketingsmuligheder for grøn energi samt lokale regler. Er der f.eks. et overskud af næringsstoffer i området, men tilstrækkelig areal til at udbringe husdyrgødningen, kan det være BAT at foretage separation af husdyrgødningen.

Kommunens vurdering i forhold til BAT

Sammenholdes ansøgers foranstaltninger vedr. opbevaring og håndtering af husdyrgødning med BREF-dokumentet, vurderer kommunen, at det ansøgte projekt lever op til kravene til BAT på området.

4.2. Fosforindhold i husdyrgødningen

Ved udbringning af husdyrgødning svarende til harmonikravet for kvælstof, vil fosfortilførslen til udbringningsarealerne for flere husdyrtyper overstige afgrødernes behov. Ved en fortsat op-hobning af fosfor i landbrugsjorden er der risiko for, at fosforbidraget fra landbrugsjorden til vandmiljøet kan øges. Miljøstyrelsen har i en vejledning om emissionsgrænseværdier opnåelige ved anvendelse af den bedste tilgængelige teknik (BAT) fastlagt emissionsgrænseværdier for fosfor:

Fosforindholdet i den mængde husdyrgødning der produceres på anlægget må maksimalt være 27,8 kg P/DE ab lager for smågrise, 20,5 kg P/DE ab lager for slagtesvin og 23 kg P/DE ab lager for søer. Dette svarer til 39 kg fosfor pr. ha for smågrise, 28,7 kg fosfor pr. ha for slagtesvin og 32 kg fosfor pr. ha for søer ved udbringning af husdyrgødning fra 1,4 DE.

I forhold til den aktuelle ansøgning er BAT niveauet udregnet til:

	Antal DE	Kg P/DE	Kg P
Søer, løbe-drægtighed, løsgående, delvis spaltegulv	97,19	24,5	2381,2
Søer, farestald, kassestoer, delvis spaltegulv	41,95	23,9	1002,6
Smågrise, delvis spaltegulv	6,77	29,2	195,5
Slagtesvin, delvis spaltegulv	8,33	22,3	185,8

Fosforindhold må maksimalt pr. år være	3765 kg P
---	------------------

Ifølge ansøgningen produceres der i alt 3560 kg P/år og kravet er således overholdt.

Kommunens vurdering i forhold til BAT

I forhold til indhold af fosfor i husdyrgødningen vurderes, at projektet lever op krav om BAT.

5. GENER FRA HUSDYRBRUGETS ANLÆG

5.1. Lugt

Miljøstyrelsens ansøgningssystem har beregnet hvilke afstande, der mindst skal være fra stalene til forskellige beboelsestyper, se tabellen nedenfor. Her ses også de målte afstande til den nærmeste beboelse indenfor hver type.

Områdetype	Geneafstanden (m)	Aktuelle afstande
Byzone / Sommerhusområde	312	3,7 km
Samlet bebyggelse	175	2,7 km
Enkelt bolig	99	310 m

Lugtgeneafstandene er beregnet for fuld besætning. Alle eksisterende og nye stalde indgår i beregningen.



Afstanden til nærmeste nabo uden landbrugspligt

Som det ses af tabellen ovenfor, overholder den ansøgte produktion lovens minimumkrav til lugtgeneafstande til de forskellige typer af beboelser i området.

Kommunen forventer ikke væsentlige lugtgener fra produktionens foderanlæg. Der vil være en emission af lugt fra staldventilationen og forsøringsanlægget. Lugtgenerne fra staldventilationen kan begrænses ved hyppig og grundig rengøring af staldafsnittene og udstyr. Kommunen vurderer, at lugt fra forsøringsanlægget ikke bliver til gene, når det drives som foreskrevet.

Lugt fra stalde vil dog altid i en vis udstrækning afhænge af landmandens indsats vedr. rengøring og staldhygiejne.

5.2. Fluer og skadedyr

Ved fluegener bekæmpes de med rovfluer. Der holdes i videst mulig omfang ryddeligt omkring ejendommen, for at undgå at tiltrække skadedyr. Døde dyr opbevares under kadaverkappe.

Husdyrbruget har tegnet abonnement ved Scankill Skadedyrskontrol til bekæmpelse af rotter.

I forbindelse med dyreholdet kan der forekomme gener fra fluer og gener fra skadedyr (rotter, mosegrise m.v.). Det vurderes, at ejendommens tiltag til forebyggelse og bekæmpelse af fluer og skadedyr vil være tilfredsstillende.

5.3. Støj, støv og lysgener fra anlægget og maskiner

De væsentligste stationære støjkloder fra husdyrbruget er ventilationsanlæg, gyllepumper, foderanlæg samt den daglige brug af traktor og transportere til og fra ejendommen. Der må endvi-

dere påregnes støj fra dyrene, når de flyttes til og fra ejendommen og mellem staldafsnittene. Hovedparten af de stationære støjkloder er placeret inde i bygningerne.

Fra anlægget kan der fremkomme støvgener i forbindelse med levering af kraftfoder og mineraler. I forbindelse med transporter til og fra markerne samt ved markarbejde kan der opstå støvgener i lokalområdet.

Eventuelle lysgener fra ejendommen kan stamme fra staldanlæg, hvor der er tændt lys om aftenen.

Det er kommunens vurdering, at eventuelle støj- og støvgener samt belysningen på ejendommen ikke vil medføre væsentlige gener for naboer eller for trafikanter.

5.4. Transport

I miljøgodkendelsen skal der indgå en vurdering af, om til- og frakørsel til virksomheden vil kunne ske uden væsentlig miljømæssige gener for de omboende. Færdsel på offentlig vej reguleres derimod af færdselsloven og håndhæves af politiet. Forhold vedrørende private fællesveje administreres af kommunen som vejmyndighed efter privatvejsloven.

Hovedparten af transporter til og fra ejendommen med foderstoffer og levering/afhentning af dyr samt gylletransporter sker i dagtimerne. Udbringning af husdyrgødning kan ske aften og nat i forårsperioden.

Transport af korn og halm sker primært i høstperioden og vil evt. også finde sted aften og nat. I forbindelse med høst af grovfoder, kan kørsel ligeledes finde sted aften og nat.

Kommunen vurderer, at omfanget af kørsel til og fra ejendommen ikke vil antage et omfang, der vil være til væsentlig gene for beboerne i området. Antallet af transporter fremgår af Bilag 1.

6. BEDRIFTENS PÅVIRKNINGER AF NATUR OG MILJØ

6.1. Ammoniakfordampning og naturområder

Beregninger af bedriftens fordampning af ammoniak er foretaget automatisk i Miljøstyrelsens ansøgningssystem. Beregningerne bygger på det ansøgte projekt og de vilkår, der fremgår af de foregående afsnit.

Ifølge husdyrmiljøloven er det et krav, at der skal ske en reduktion af ammoniakfordampningen på 30 % for de stalde, hvor indretningen ændres og for nye stalde – i forhold til et fastlagt reference-staldsystem. Beregningerne viser, at dette krav er opfyldt.

Kommunens vurdering af udvidelsens påvirkning af naturen, herunder beregninger af ammoniakafsætning, omfatter hele husdyrbruget, dvs. både eksisterende og nye anlæg.

Den samlede fordampning af ammoniak fra stald og lager er beregnet til 1.847 kg N/år i nudrift og 1.870 kg N/år i ansøgt drift. Udvidelsen af husdyrbruget medfører således en øget fordampning af ammoniak fra stalde og lagre på 23 kg N/år.

I nærheden af husdyrbruget er der ingen Natura 2000 områder (kategori 1-natur), men overdrev omfattet af § 7 i Lov om miljøgodkendelse m.v. af husdyrbrug (kategori 2-natur) og flere mindre overdrev, heder og moser beskyttede efter § 3 i Naturbeskyttelsesloven (kategori 3-natur). Det er kommunens vurdering, at der ikke er ammoniakfølsom skov (kategori 3-natur) nær husdyrbruget.

Den forøgede belastning af ammoniak fra stald og lager i to udvalgte naturpunkter (se nedenstående kort) er beregnet til 0,0 – 0,1 kg N/ha per år. Den samlede belastning af ammoniak fra stald og lager i § 7 område er beregnet til 0,0 kg N/ha per år.

Kommunen vurderer, at udvidelsen:

- vil have en neutral effekt på naturen i Natura 2000 områder (kategori 1-natur)

- ikke vil påvirke naturarealer beskyttet efter husdyrgodkendelseslovens § 7 (kategori 2-natur) eller heder, moser, overdrev og skove (kategori 3-natur)
- vil have en neutral effekt på yngle-/rasteområder for arter beskyttede efter EF-habitatdirektivet bilag IV
- vil have en neutral effekt på beskyttet natur, der støder op til ejendommens udbringningsarealer.

Kommunen vurderer samlet, at den projekterede udvidelse kan gennemføres uden negative konsekvenser for den omgivende natur.

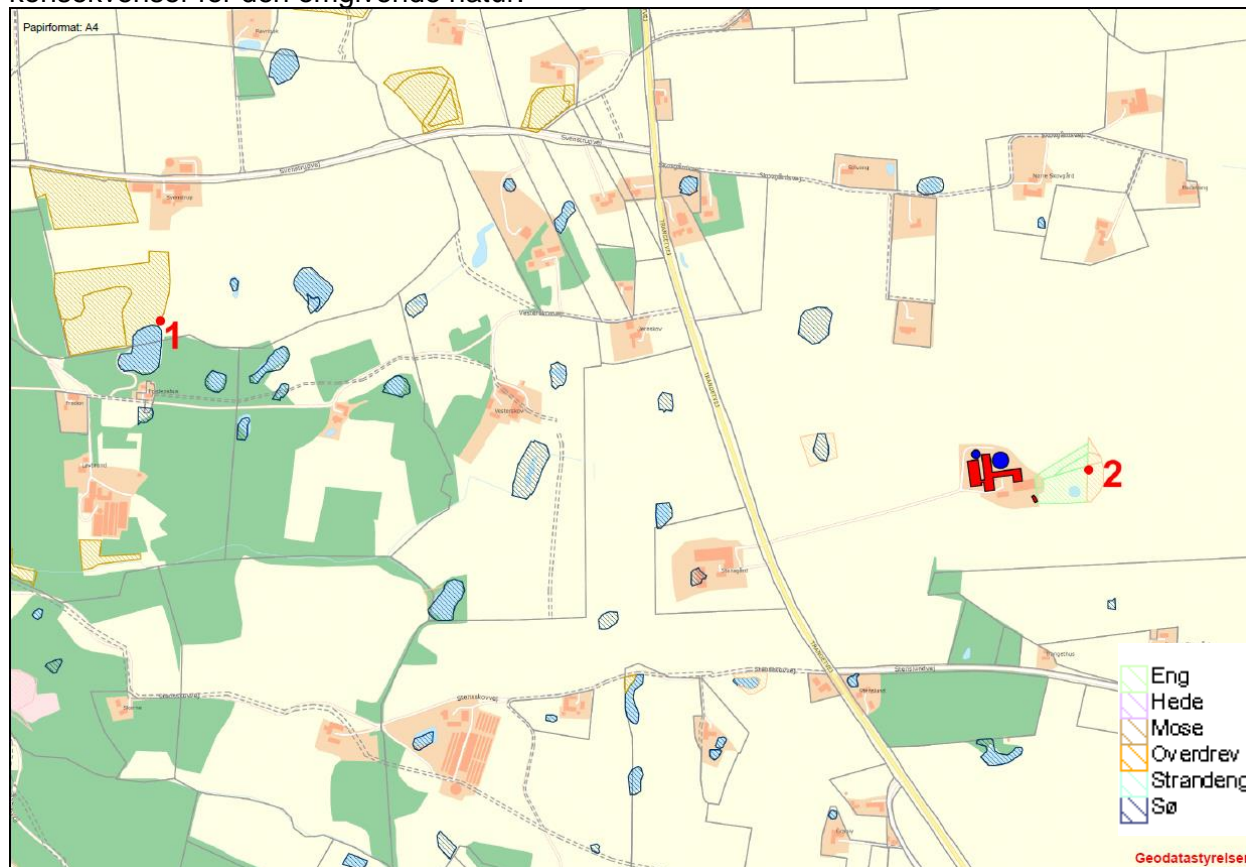

Husdyrbrugets beliggenhed i forhold til naturpunkt 1 og 2 (rød prik).

Kommunens detaljerede vurdering af naturforholdene ses i Bilag 3.

6.2. Udbringningsarealer

Til bedriften hører 117,4 ha ejede og forpagtede udbringningsarealer. Arealerne er ifølge ansøger fratrukket eventuelle randzoner. De ejede og forpagtede arealerne modtager gylle fra op til 1,4 DE/ha.

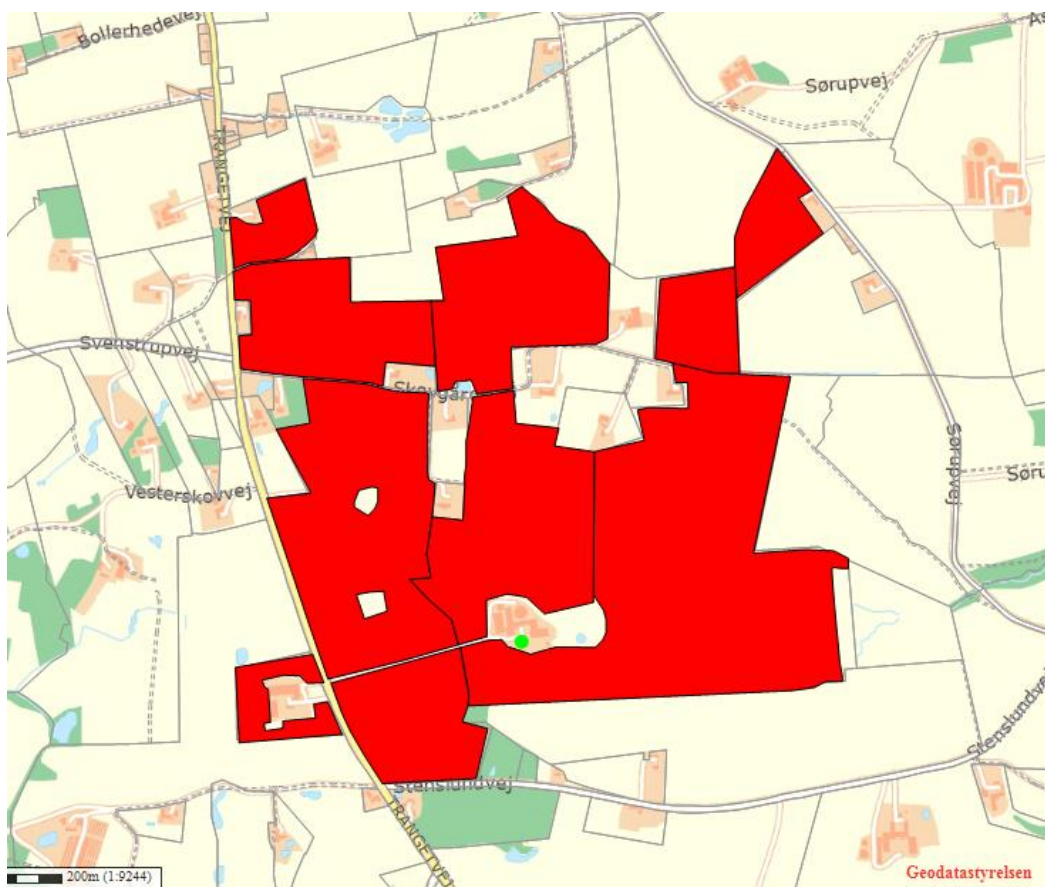

Kort 1 med udbringningsarealer omkring Trangetvej 425

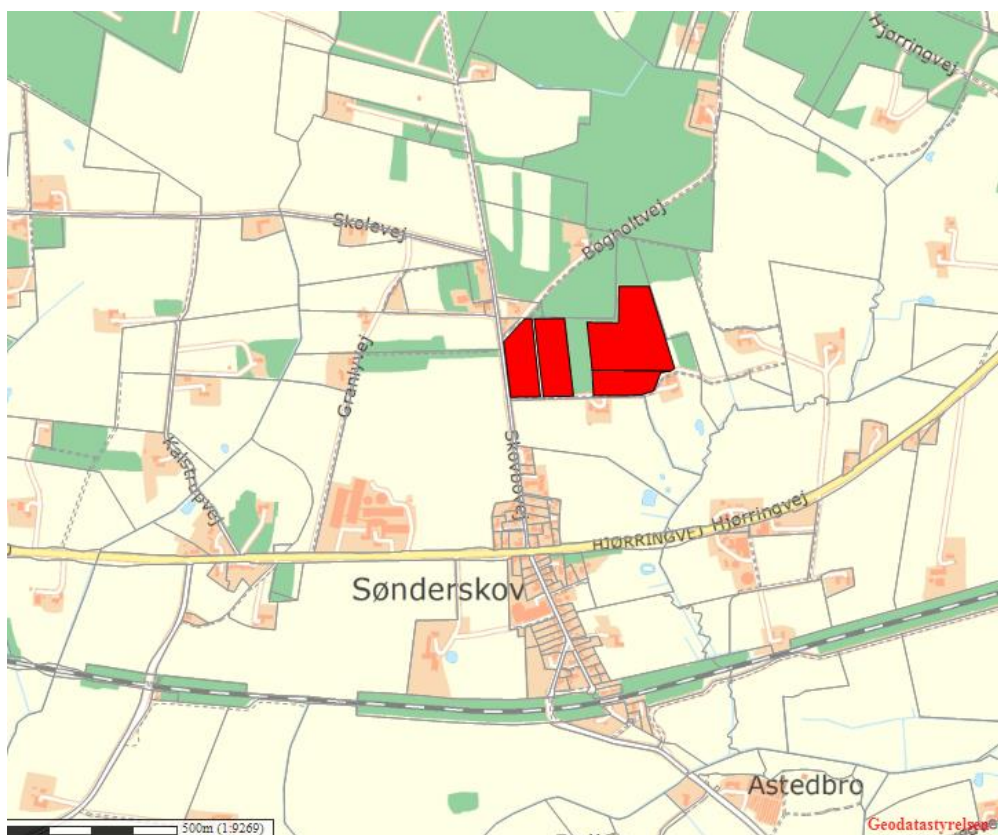

Kort 2 med udbringningsarealer nær Sønderskov.

Udbringingsarealerne

De mulige konsekvenser for de berørte følsomme områder er nærmere beskrevet og vurderet i de følgende afsnit.

Al gylle udbringes efter reglerne i husdyrgødningsbekendtgørelsen og i henhold til Plantedirektoratets normer for tilførsel af næringsstoffer til afgrøderne. Gyllen udbringes med slæbeslanger samt ved nedfældning. Der udarbejdes mark- og gødningsplan, og der tages analyser af gyllen. Der udbringes ikke husdyrgødning på vandmættede, snedækkede, frosne eller oversvømmede arealer.

Jf. BREF er det med henblik på at reducere tabet af næringsstoffer til omgivelserne BAT at afbalancere tilførselen af gødning med afgrødens behov for næringsstoffer. Det er endvidere BAT at reducere risikoen for forurening af omgivelserne ved ikke at tilføre gødning til vandmættede, oversvømmede, frosne eller snedækkede arealer. Endvidere at undlade at tilføre gødning til arealer der skråner, støder direkte op til vandløb samt at udbringe gødning så tæt som muligt på tidspunktet for afgrødens optagelse af næringsstoffer. Det er endvidere BAT at tilrettelægge udbringningen af husdyrgødningen således at risikoen for lugtgener for omgivelserne minimeres.

Kommunens vurdering af BAT i forhold til udbringning af husdyrgødning

Miljøstyrelsen skriver i vejledning om emissionsgrænseværdier opnåelige ved anvendelse af den bedste tilgængelige teknik (BAT) om ammoniakfordampning fra udbringning af husdyrgødning.

De teknikker, der i marken kan reducere ammoniakfordampningen ved udbringning, er rettet mod at begrænse det tidsrum, i hvilket den mineralske del af kvælstofindholdet i gyllen er i kontakt med luften, eller sikrer, at den mineralske del forbliver på opløst form. Konkret omfatter det teknikker, der sørger for, at gyllen hurtigt kommer ned på eller i jorden, eller som giver gyllen en lavere pH-værdi (svovlsyrebehandling).

Hjørring Kommune er enig med Miljøstyrelsen, der i vejledningen konkluderer, at gældende lovregulering, herunder allerede gennemførte ændringer af husdyrgodkendelsesbekendtgørelsen, vedrørende udbringning af husdyrgødning er BAT for så vidt angår ammoniakfordampningen i marken.

Kommunen finder derfor, at det ansøgte lever op til krav om BAT.

6.3. Fjord og hav

Nogle af udspretningsarealerne i den ansøgte bedrift afvander til det Nordlige Kattegat, og den resterende del afvander til Skagerrak.

Til den nordlige del af Kattegat stilles der i husdyrmiljøloven ikke maksimale grænser for udledning af kvælstof og fosfor, der rækker ud over de generelle harmoniregler til dette vandområde.

Det er imidlertid kommunens vurdering, at strømforholdene i Kattegat medfører, at en forøget udledning af kvælstof og fosfor fra oplandet vil kunne medføre en merbelastning af det kystnære habitatområde "Aalborg Bugt, Randers Fjord og Mariager Fjord" (Habitatområde nr. 14) og Natura 2000 området "Hirsholmene og Elling Ås udløb" (Habitatområde nr. 4). Ifølge Natura 2000-basisanalysen for Hirsholmene og Elling Ås udløb er det marine miljø i Kattegat påvirkeligt af effekten fra tilførsel af næringsstoffer.

I forhold til de arealer der afvander til Skagerrak, har Kommunen vurderet det aktuelle projekts mulige påvirkninger af de marine dele af habitatområderne H1 (Skagens Gren og Skagerrak), H203 (Knudegrund) og H202 (Lønstrup Rødgrund).

I udpegningsgrundlagene for de 2 sidstnævnte områder ses ikke at være kvælstof- eller fosforfølsomme arter i det marine vandmiljø. Derimod er det uklart, om der i udpegningsgrundlaget for den marine del af H1 findes næringsstoffølsomme elementer, da Naturstyrelsen ikke har beskrevet grundlaget for udpegningen.

Det fremgår dog af såvel basisanalysen for både Skagens Gren og for Kattegat som Miljøministeriets forslag til vandplan for Hovedopland 1.1 Nordlige Kattegat og Skagerrak, at miljømålet er "god tilstand". Det fremgår også, at miljømålet ikke er opfyldt i området. Det er derfor kommunens vurdering, at enhver yderligere væsentlig tilførsel af næringsstoffer fra oplandet vil forringe mulighederne for at opnå denne målsætning og bidrage til, at den samlede påvirkning af vandområdet øges, hvormed man bevæger sig i den forkerte retning i forhold til målsætningen.

Kommunen har foretaget en vurdering af projektet i overensstemmelse med habitatdirektivets retningslinier og Miljøstyrelsens vejledning. Den nærmere vurdering ses i Bilag 4. Konklusionen er, at hverken påvirkningen fra det ansøgte projekt i sig selv eller i kumulation med andre planer og projekter vil medføre skadevirkning på de marine miljøer i Kattegat og Skagerrak som følge af udledning af kvælstof og fosfor.

6.4. Grundvand

Vilkår:

- 6.4.1. På bedriften må ikke anvendes et svinesædskifte, der har et højere udvaskningsindeks end 98 jf. Bilag 5
- 6.4.2. På bedriften skal der hvert år i markerne beliggende i nitratfølsomt område (mark nr. 1-0, 3-0, 15-0, 15-1, 16-0, 17-0, 18-0, 19-0 være 2 % efterafgrøder, svarende til alt 2,1 ha – ud over de til en hver tid gældende, generelle krav om efterafgrøder. Efterafgrøderne skal følge de samme regler som gælder for de lovpligtige efterafgrøder hvad angår artsvalg, dyrkningsperiode og kvælstofgødning. Hverken de ekstra efterafgrøder eller efterafgrøder som følge af de generelle krav, der placeres i markerne i nitratfølsomt område, må erstattes af "grønne marker".

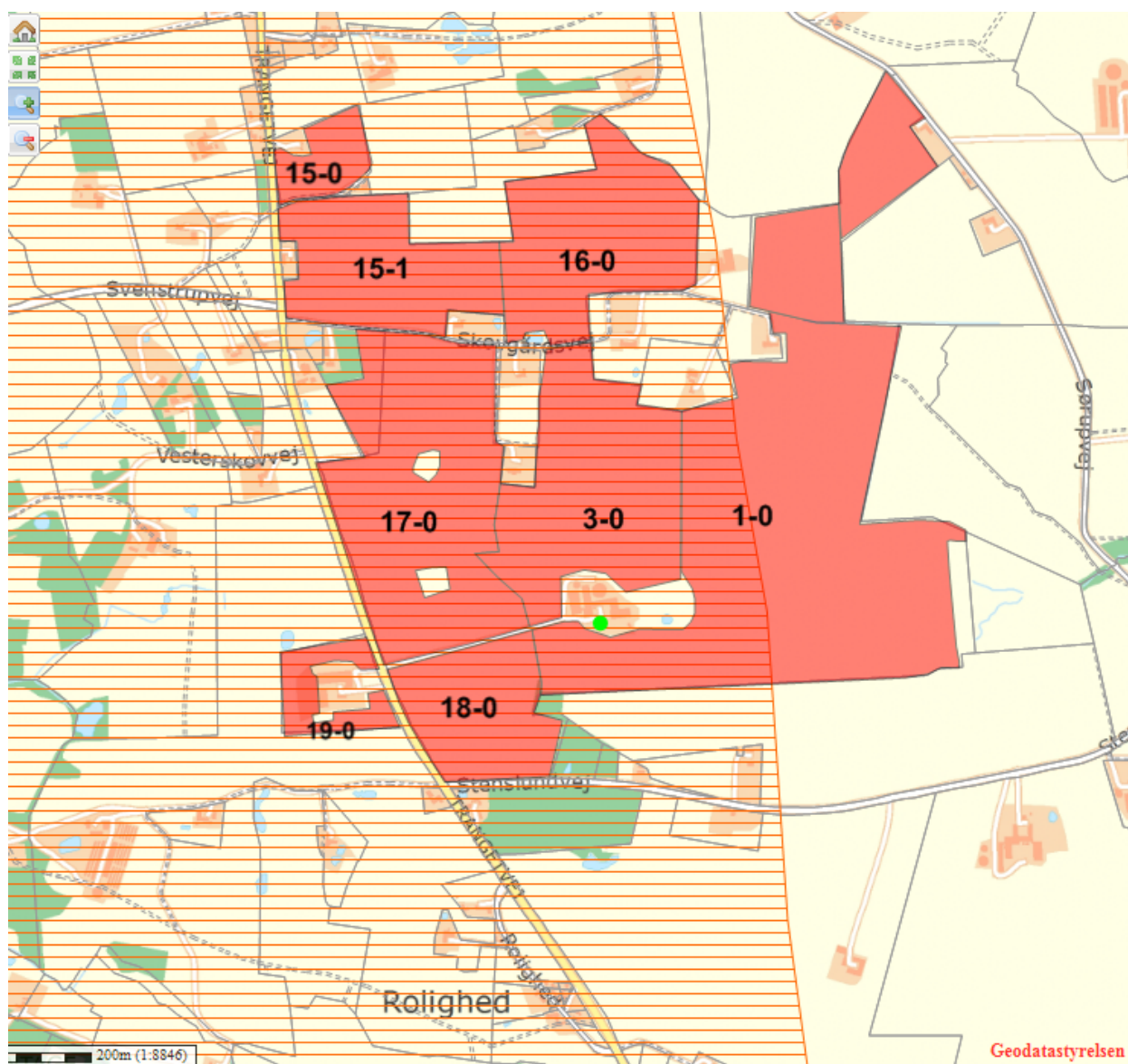

Udbringningsarealerne og deres overlap med nitratfølsomt indvindingsområde

Ca. 103,7 ha af udbringningsarealerne er beliggende i nitratfølsomt indvindingsområde. Der er ikke udarbejdet indsatsplan for området.

Husdyrgodkendelsesloven stiller krav om, at udvaskningen fra udbringningsarealer i sådanne områder ikke må øges fra nudrift til ansøgt produktion, hvis den i efter-situationen er over 50 mg nitrat/liter. For at overholde dette krav, har ansøger valgt virkemidler, som afspejles i de to vilkår ovenfor.

Med de nævnte vilkår viser beregningerne i Miljøstyrelsens ansøgningssystem, at udvaskningen af nitrat fra rodzonen er på 60 mg nitrat pr. liter i eftersituationen. Der sker dermed ikke nogen merudvaskning fra nudrift til ansøgt produktion, og lovens krav er opfyldt.

7. EGENKONTROL, MANAGEMENT OG ALTERNATIVE LØSNINGER

7.1. Management og egenkontrol

Nedenfor ses ansøgers redegørelse for management og egenkontrol. Ansøgers egen redegørelse er gengivet i *kursiv*.

- *Der udarbejdes mark- og gødningsplan i henhold til lovkrav, således at tildelingen af næringsstoffer til afgrøderne optimeres*
- *Kvælstoftilførslen korrigeres årligt i forbindelse med kvælstofprognosen, der offentliggøres omkring 1. april (N-prognosen afhænger af klimaet de enkelte år).*
- *Der er tilknyttet en række fagkonsulenter, der gennemgår bedriften med ejer og medarbejdere efter behov (E-kontrol).*
- *Besætningen gennemgås sammen med dyrlæge hver 4. uge, hvor besætningens behandlingsbehov konstateres.*
- *Fodersammensætning og fodringsstrategi evalueres og tilpasses løbende, således at nyeste viden anvendes.*
- *Der føres sprøjtejournal, medicinjournal og logbog for gylletanke.*
- *Gylletanke bliver kontrolleret hvert 10. år af autoriseret kontrollant.*
- *Der er lavet beredskabsplan således at evt. uheld kan stoppes og konsekvensen for det omgivende miljø begrænses mest muligt (se bilag 4).*
- *Der leveres grise til Danish Crown og produktionen er dermed omfattet af kvalitetsprogrammet Code of Practice.*
- *Personalet uddannes løbende gennem kurser og efteruddannelse.*
- *Staldafsnittene er tilkoblet alarmanlæg.*

Den nævnte beredskabsplan for bedriften beskriver, hvordan medarbejdere og ejer skal handle i tilfælde af brand, overløb af gylle, kemikalie- og oliespild samt strømsvigt m.v.. Beredskabsplanen var vedhæftet ansøgningen.

Kommunen har vurderet beredskabsplanen og finder, at det ikke er nødvendigt at stille yderligere vilkår.

I forbindelse med ansøgningen er der derudover indsendt en række oplysninger om de øvrige produktionsforhold på ejendommen, herunder oplysninger om ventilationsforhold, spildevandsforhold, forbrug af råvarer, energi og vand, transport til og fra ejendommen, affaldshåndtering samt støjkluder på ejendommen. Den samlede redegørelse ses i Bilag 1.

Kommunens vurdering i forhold til BAT

I henhold til BREF (2003) er det BAT at uddanne bedriftens personale, at registrere energi- og ressourceforbrug samt forbrug og anvendelse af handels- og husdyrgødning. Endvidere at have procedurer for at sikre ren- og vedligeholdelse af bygninger og inventar, at planlægge gødning af markerne korrekt samt at have nødfremgangsmåde ved evt. uheld.

Det vurderes at ansøgning i forhold til management og egenkontrol lever op til kravet om BAT

Der er i ansøgningen redegjort for hvordan det ansøgte med hensyn til ventilationsforhold og forbrug af energi og vand lever op til kravet om BAT. Kommunen vurderer på baggrund af det oplyste, at det ikke er nødvendigt at stille yderligere vilkår, og at det ansøgte på de to områder lever op til kravet om BAT.

7.2. Alternative løsninger

Nedenfor ses ansøgers redegørelse for alternativer og 0-alternativer i forhold til det ansøgte. Ansøgers redegørelse er gengivet i kursiv.

Alternativet til det ansøgte projekt vil være etablering af en svineproduktion på en anden ejendom. Den planlagte udvidelse udnytter i midler tid det eksisterende anlæg optimalt. Samtidig er ejendommen placeret fordelagtigt i forhold til natur og naboer, og vil derfor medføre en meget begrænset påvirkning af omgivelserne.

0-alternativet vil medføre, at ejendommens produktion stagnerer. Det er et absolut must at husdyrholdet på ejendommen kan udvides for at kunne udbygge gode produktionsresultater og fortsætte den økologiske produktion på stedet.

Med udvidelsen lever produktionen op til de skærpede krav til BAT og 30% ammoniakreduktion. Samtidigt lever farmen op til de skærpede krav til udbringning af husdyrgødning, herunder krav til grundvandsområdet. Disse miljøforbedringer vil udeblive, hvis ikke udvidelsen gennemføres.

8. BILAG

Bilag 1. Miljøteknisk redegørelse (fra ansøger)

A. Spildevand						
Spildevandstype	Årlig mængde, ca. m ³		Opsamling / bortskaffelse			
	Nudrift	Ansøgt	Nudrift	Ansøgt	Nudrift	Ansøgt
Sanitært spildevand (sturhus)	70	70	Septiktank		Septiktank	
Vaskeplads	-	-	-		-	
Tagvand fra stalde	2500	2500	Markdræn		Markdræn	
Bemærkninger:						
B. Forbrug af råvarer, energi og vand						
Ressource	Nudrift	Ansøgt	Opbevaring (tanktype, bygning, indretning)			
Dieselolie til traktorer m.v.	6500l	6500l	2500l dieseltank, se bilag 2			
Fyringsolie	40.000l	42.000l	1200l tank			
Benzin	300l	300l	Maskinhus			
Smøreolie	150l	150l	Maskinhus			
Kunstgødning	Reguleres iht. prognose		I mark			
Indkøbt foder	1030t	1180 t	Silo			
Pesticider	Forbrug registreres i sprøjtejournel		Aflåst rum			
Kemikalier	400l	400l	Stalden			
Elforbrug til lys, opvarmning m.v.	70.000kwh.	75.000kwh.				
Drikkevand og vaskevand (drift)	3.000m ³	3.500m ³				
Andet						
Bemærkninger:						
C. Transport til og fra ejendommen						
	Antal/mængde pr. år		Kapacitet transport pr.		Antal transporter pr. år	
	Nudrift	Ansøgt	Nudrift	Ansøgt	Nudrift	Ansøgt
Salg af pattegrise	13.500	20.000	800	800	17	25
Søer til slagteri	150	180	50	50	26	26
Døde dyr	800	1000	-	-	52	52
Indkøbt foder	1030	1180	30t	30t	35	40
Eget korn o.lign.	550t	550t	20t	20t	30	30
Gylle	2948	3388	25t	25t	118	135
Dybstrøelse	-	-	-	-	-	-
Halm fra mark	250	250	14	14	18	18
Dieselolie	6.500	6.500	2500l	2500l	3	3
Fyringsolie	-	-	-	-	-	-
Andet						

Bemærkninger:			
D. Affald			
	Opbevaring	Bortskaffelse	
Dagrenovation	Ved stuehus, container	Kommunal ordning	
Døde dyr	Ved indkørsel	DAKA	
Landbrugsplast	Container	AVV	
Papir/nylonsække	Container	AVV	
Klinisk risikoaffald	Kanyleboks	AVV	
Emballage fra sprøjtemidler	Container	AVV	
Rester af sprøjtemidler	Kemirum	AVV	
Spildolie	Maskinhus	værksted	
Oliefiltre	Maskinhus	værksted	
Akkumulatorer	Maskinhus	værksted	
Dæk	Ingen	værksted	
Jern/metal	Ingen	Produkthandler	
Spraydåser	Lade	AVV	
Lysstofrør	Lade	AVV	
Elektronisk affald	Ingen	AVV	
Andet			
Bemærkninger:			
E. Støjklider			
Type	Driftsperiode	Tiltag til begrænsning af støj	Placering
Ventilation	døgndrift	Renholdelse	indendørs
Korntørring	høst perioden	Indendørs	i laden
Foderanlæg	Døgndrift	Indendørs	indendørs
Kompressor	ved behov	Indendørs	maskinhus
Gyllepumper	en gang ugentligt á en ½ times varighed	Nedgravet	
Dgl. Brug af traktor			
Flytning af grise mellem staldafsnit			
Transport af levende dyr			
Bemærkninger:			

Bilag 2. Anlægstegning med nr. på bygningsafsnit og lagre

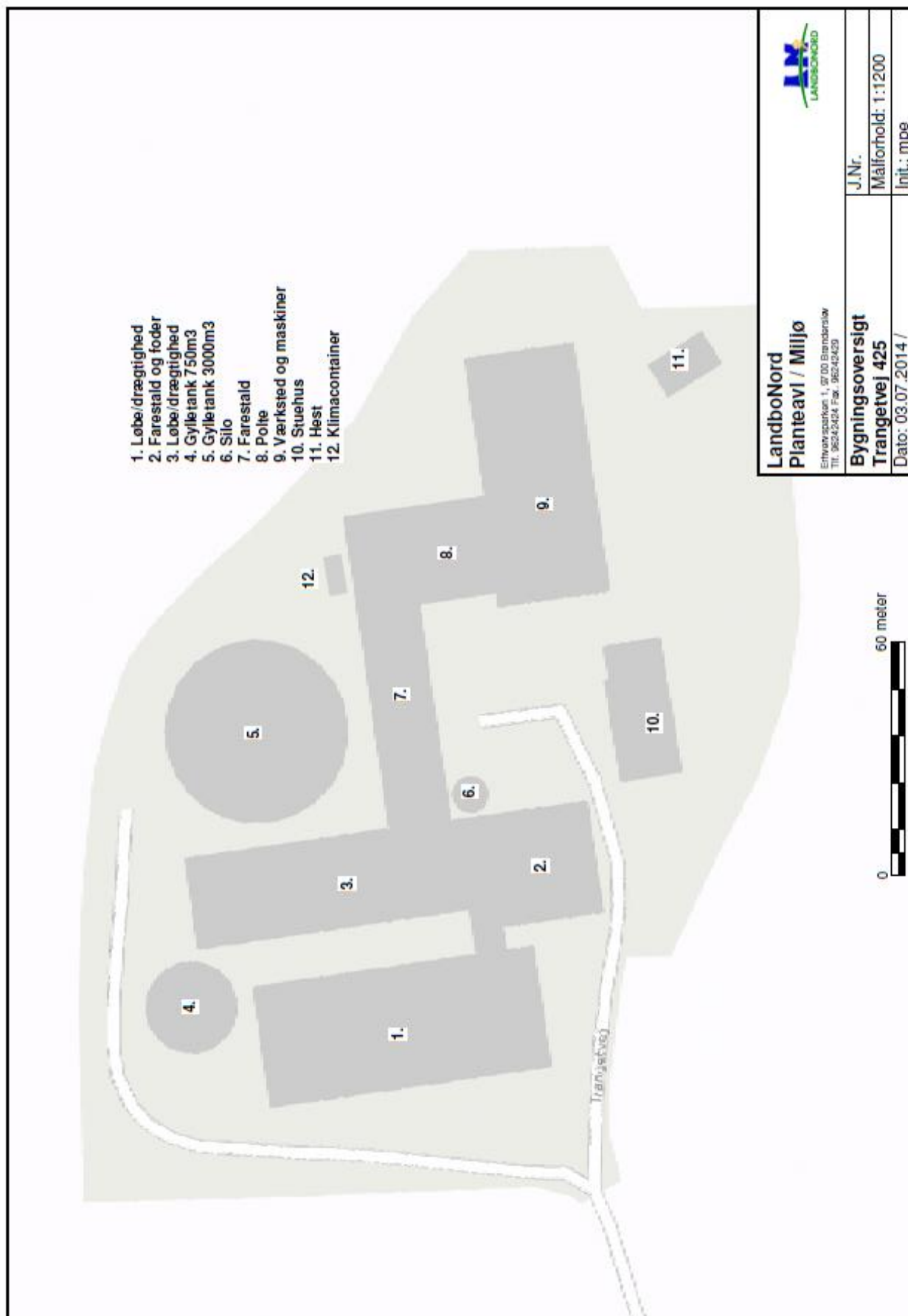

Bilag 3. Detaljeret vurdering af påvirkninger af naturområder

Retsgrundlag

Hjørring Kommune har vurderet, om der i forbindelse med udvidelsen er behov for beskyttelse af naturen med dens bestand af vilde planter og dyr og deres levesteder, herunder områder, der er beskyttet mod tilstandsændringer, udpeget som internationalt naturbeskyttelsesområde eller udpeget som særligt sårbart over for næringsstofpåvirkning³. Kommunen har konkret vurderet, om der er naturområder, der efter Kommunens vurdering ikke beskyttes tilstrækkeligt af beskyttelsesniveauerne i Husdyrgodkendelsesloven⁴. Endvidere har Kommunen vurderet, om det ansøgte projekt i sig selv eller tilsammen med andre planer og projekter kan påvirke Natura 2000-områder og/eller yngle- eller rasteområder for habitatdirektivets bilag IV-arter væsentligt⁵. Herved har Kommunen sikret sig, at husdyrbruget kan drives på stedet uden at påvirke omgivelserne på en måde, der er uforenelige med hensynet til omgivelserne⁶.

Beskyttet natur (naturbeskyttelses-, husdyrgodkendelsesloven og habitatdirektivet)

Naturbeskyttelseslovens § 3 beskytter overdrev, heder, moser, enge, strandenge, strandsumpe, søer og vandløb mod ændringer i tilstanden. Beskyttelsen gælder for alle de beskyttede naturtyper bortset fra søer og vandløb, hvis de har en minimumsstørrelse på 2.500 m² i sammenhængende areal. Beskyttelsen gælder for søer på 100 m² eller derover. De beskyttede vandløb er udpeget af de tidligere amtsråd og godkendt af miljøministeren.

Arealer, der er mindre end 2.500 m², er omfattet af beskyttelsen, hvis de indgår en mosaik af naturtyper med et samlet areal på 2.500 m² og for moser, også hvis de ligger i tilknytning til søer eller vandløb.

Husdyrgodkendelseslovens § 7 fastsætter en beskyttelse af en række konkrete ammoniakfølsomme naturtyper. Inden for de internationalt beskyttede Natura 2000-områder (kategori 1-natur) kan der således maksimalt tillades en total ammoniakbelastning på 0,2 – 0,7 kg N/ha/år, afhængig af antallet og størrelsen af øvrige husdyrbrug i nærområdet. Samme lov fastsætter også beskyttelsen mod ammoniak på udvalgte naturtyper uden for de internationale naturbeskyttelsesområder. Det drejer sig om højmoser, lobeliesøer og heder over 10 ha samt overdrev over 2,5 ha (kategori 2-natur), der er beskyttet mod en total ammoniakbelastning på mere end 1 kg N/ha per år, fra et givent husdyrbrug⁷.

Beskyttelsesniveauet på øvrige heder, moser og overdrev beskyttede efter naturbeskyttelseslovens § 3 samt ammoniakfølsomme skove (kategori 3-natur) beror på en konkret vurdering af, om der er tale om et naturområde af særlig regional eller lokal interesse⁸.

Denne vurdering beror først og fremmest på en vurdering af områdets naturkvalitet på en skala fra I – V (høj, god, moderat, ringe og dårlig). Naturkvaliteten vurderes dels efter områdets struktur, dvs. vegetationssammensætning, drift af arealet herunder evt. afgræsning samt naturtypekarakteristiske strukturer. Desuden vurderes kvaliteten i forhold til diversiteten og artssammensætning på arealet, samt arternes følsomhed overfor ammoniak. Registrerede plantearter kategoriseres i denne sammenhæng som hhv. særligt værdifulde, positive, typiske, problematiske eller øvrige på baggrund af en artsliste udarbejdet af DMU. Endelig vurderes arealets værdi som levested for fredede eller rødlistede arter af planter og dyr og som yngle- og rasteområde for arter beskyttede efter habitatdirektivet (Bilag IV-arter).

Herudover inddrages en række øvrige forhold i vurderingen af krav til den maksimale ammoniakbelastning. Det gælder områdets:

³ Jf. § 23 stk. 2 i Husdyrgodkendelsesloven

⁴ Jf. § 29 i Husdyrgodkendelsesloven

⁵ Jf. §§ 7, 8 og 11 i Bekendtgørelse nr. 408 af 1. maj 2007 om udpegning og administration af internationale naturbeskyttelsesområder samt beskyttelse af visse arter (habitatbekendtgørelsen).

⁶ Jf. § 19 stk. 2 i Husdyrgodkendelsesloven

⁷ Jf. Bilag 3, A, Nr. 2 i Bekendtgørelse nr. 291 af 6. april 2011 om tilladelse og godkendelse m.v. af husdyrbrug

⁸ Jf. Bilag 3, A, Nr. 3 i Bekendtgørelse nr. 291 af 6. april 2011 om tilladelse og godkendelse m.v. af husdyrbrug

- Status i kommuneplanen, herunder om det er omfattet af en udpegning som værdifuldt naturområde, økologisk forbindelse, rekreativt område eller værdifuldt kulturmiljø
- Status i forhold til fredninger, handleplaner for naturpleje eller anden planlagt naturindsats

Endelig inddrages hensynet til områdets ammoniakfølsomhed i forhold til den ammoniaktilførsel arealet modtager fra andre kilder. Det vil dels sige den generelle baggrundsbelastning i området, men også tilførslen fra konkrete lokale kilder, såsom husdyrbruget nuværende produktion, samt udbringning af gødning på nærliggende arealer.

Påvirkning af natur

Den samlede fordampning af ammoniak fra stald og lager er beregnet til 1.847 kg N/år i nudrift og 1.870 kg N/år i ansøgt drift. Udvidelsen af husdyrbruget medfører således en øget fordampning af ammoniak fra stalde og lagre på 23 kg N/år. Ammoniakfordampning i forbindelse med udbringning af husdyrgødning indgår ikke i beregningerne.

Natura 2000 (Kategori 1- natur)

Screening

Nærmeste Natura 2000 område er Nymølle Bæk og Nejsum Hede (EF-habitatområde nr. 217), der ligger omkring 6,4 km sydøst for driftsbygningerne.

Udbringningsarealerne er hovedsagligt placeret i tilknytning til ejendommen, og alle ligger mere end 6,1 km. fra Natura 2000- områder.

Da driften af husdyrbruget ikke omfatter arealer indenfor internationale naturbeskyttelsesområder, vurderer Kommunen, at ammoniakfordampning igennem luftbåren ammoniak umiddelbart er den eneste potentielle påvirkning af terrestriske naturtyper og arter, der er udpegningsgrundlag for det nævnte Natura 2000 område.

Med henvisning til stor afstand og eksponentielt aftagende ammoniakbelastning med afstand fra kilden, er det ikke fundet relevant at beregne bidrag til luftbåren ammoniakbelastning i det nævnte område. Bedriftens andel af den luftbårne ammoniakbelastning af terrestriske naturtyper i området vil være marginal og øget ammoniaktab som følge af udvidelsen medfører ikke nogen beregningsmæssig øget ammoniakbelastning.

Konsekvensvurdering & Konklusion

Kommunen konkluderer på ovenstående baggrund, at det ikke er nødvendigt at foretage en nærmere konsekvensvurdering af projektets virkninger på Natura 2000-områder.

Kategori 2- natur

I nærheden af ejendommen er der registreret kategori 2-overdrev (Fig. 1).

Naturpunkt 1:

Et beskyttet overdrev over 2,5 ha, der dermed er omfattet af husdyrgodkendelseslovens § 7. Arealet ligger i et område udpeget som værdifuldt naturområde i Kommuneplan 2013. Tålegrænsen for overdrev ligger i intervallet 10 - 20 kg N/ha/år, men afhænger af en konkret vurdering af det aktuelle areals naturkvalitet og artssammensætning. Den generelle baggrundsbelastning for arealet er 15,9 kg N/ha per år.

Da området er kategori 2- natur må totalbelastningen med ammoniak fra stald og lager på arealet ikke overskride 1,0 kg N/ha per år.

Efter udvidelsen tilføres samlet 0,0 kg N/ha per år fra stald og lager (Tabel I), hvilket ikke overskrider den tilladte totalbelastning på 1,0 kg N/ha per år for § 7 området.

Kategori 3- natur

I nærheden af husdyrbruget er der registreret flere overdrev, moser, enge og vandhuller beskyttet efter naturbeskyttelseslovens § 3 (Fig. 1). Det er kommunens vurdering, at der ikke ligger ammoniakfølsom skov nær husdyrbruget.

For kategori 3-natur gælder, at kommunen ikke kan fastsætte krav om en samlet, maksimal merdeposition på mindre end 1,0 kg N/ha per år, men kan dog efter konkret vurdering tillade mere end 1 kg N/ha per år.

Naturpunkt 2:

En mose på ca. 0,26 ha, der er omfattet af Naturbeskyttelseslovens § 3, idet mosens ligger i forbindelse med en eng, der er omfattet af Naturbeskyttelseslovens § 3.

Arealet ligger udenfor områder udpeget som særligt værdifuldt naturområde, værdifuldt naturområde eller tør økologisk forbindelse i Kommuneplan 2013. Tålegrænsen for moser ligger i intervallet 15 - 25 kg N/ha/år, men afhænger af en konkret vurdering af det aktuelle areals naturkvalitet og artssammensætning. Den generelle baggrundsbelastning for arealet er 15,3 kg N/ha per år.

Det er i dette tilfælde ikke nødvendigt at stille krav til den maksimalt tilladte merbelastning med ammoniak på arealet, da denne ikke overskrider 1,0 kg N/ha per år, hvilket er det skrappeste krav kommunen kan stille til kategori 3- natur.

Ved udvidelsen tilføres 0,1 kg N/ha per år fra stald og lager (Tabel I), hvilket ikke overskrider den tilladte merbelastning på 1,0 kg N/ha per år for kategori 3- naturen.

Kommunen vurderer samlet, at ammoniakbelastningen fra stald og lager (se evt. Tabel I nedenfor) har en neutral effekt for de berørte naturområder (naturpunkt 1 og 2).

Påvirkning af yngle- og rasteområder for bilag IV arter

Yngle- og rasteområder for arter opført på habitatdirektivets bilag IV, er beskyttet mod beskadigelse og ødelæggelse.

Screening

Hjørring Kommune har ikke registreret arter omfattet af EF-habitatdirektivets bilag IV i nærheden af husdyrbruget eller udbringningsarealerne, men følgende arter omfattet af bilag IV kan have yngle- eller rasteområder på arealer i nærheden.

Odder *Lutra lutra* og flere arter af Flagermus findes udbredte i det meste af kommunen. Arterne vurderes dog ikke at blive negativt påvirket af øget ammoniakbelastning eller af andre forhold i forbindelse med udvidelse af husdyrbrug.

Spidssnudet frø *Rana arvalis*, Løgfrø *Pelobates fuscus*, Strandtudse *Bufo calamita*, Stor vand-salamander *Triturus cristatus* og Markfirben *Lacerta agilis*, findes alle i dele af Kommunen. Disse arter kan potentielt alle blive negativt påvirket af øget ammoniaktilførsel til deres yngle- og rasteområder. Eksempelvis kan dette medføre forringet vandkvalitet i ynglevandhuller for padde eller det kan skabe øget tilgroning af lysåbne naturtyper, hvilket bl.a. medfører et ændret mikroklima med lavere temperatur, samt forringelser i fødeudbuddet til skade for både padde og firben. Yngle- og rasteområder for disse arter i området vil normalt begrænse sig til områder beskyttet af naturbeskyttelseslovens § 3.

Nærmeste registrerede forekomst af kvælstoffølsomme bilag IV - arter ligger mere end 1,3 km fra husdyrbruget. Det er derfor ikke fundet relevant at beregne bidrag til luftbåren ammoniakbelastning.

Konsekvensvurdering & Konklusion

Kommunen konkluderer på ovenstående baggrund, at det ikke er nødvendigt at foretage en nærmere konsekvensvurdering af projektets virkninger på de nævnte bilag IV arter.

Udbringningsarealer i forhold til beskyttede naturarealer

Hjørring Kommune vurderer påvirkningen af naturområder, der skyldes udbringning af husdyrgødning på nærliggende marker, ifølge Miljøstyrelsens vejledning. Herunder anvendes i givet fald de mulige vilkår, som Miljøstyrelsen peger på. Miljøstyrelsens vejledning bygger i øvrigt på bilag 10 rapporten "BUFFERZONER omkring særlig sårbar natur som beskyttelse mod lokalt nedfald af luftbåret kvælstof fra danske landbrugsejendomme".

Natura 2000

Nymølle Bæk og Nejsum Hede (EF-habitatområde nr. 217), der ligger omkring 6,1 km sydøst for udbringningsarealerne. Der vil derfor ikke være en målbar ammoniakbelastning fra udbringningsarealerne i kanten af habitatområdet. Se i øvrigt vurdering af kvælstofbelastning fra stald og lager under afsnittet 'Natura 2000'.

Øvrig beskyttet natur

Udbringningsarealerne støder flere steder op til ammoniakfølsomme naturområder (Fig. 2 og 3). Disse områder kan indeholde yngle- og rasteområder for bilag IV-arter, så som Spidssnudet frø, Løgfrø, Strandtudse, Stor vandsalamander, Markfirben, Odder og arter af Flagermus.

Ved udbringning af husdyrgødning vil merbelastningen med ammoniak på nærliggende naturområder ikke kunne overstige 1 kg N/ha per år – uanset typen af husdyrgødning før og efter og uanset dyretryk før og efter. Det er derfor kommunens vurdering, at udbringning af husdyrgødning på de ansøgte udbringningsarealer, ikke vil kunne medføre en tilstandsændring af de nærliggende § 3 beskyttede områder og dermed heller ikke beskadige yngle-/rasteområder for bilag IV-arter.

Øvrige bemærkninger

Vurderingen bygger på tolkning af luftfoto, beregning af ammoniakbelastning i husdyrgodkendelse.dk samt viden om tilstanden af konkrete naturarealer og udbredelsen af planter og dyr.

Tabel I: Beregnet ammoniakbelastning i udvalgte naturpunkter.

Naturpunkt	1	2
<i>Naturtype</i>	Overdrev	Mose
<i>Natur-kategori</i>	2	3
<i>Vurderingsmetode</i>	C	C
<i>Tålegrænse (kg N/ha per år)</i>	10 - 20	15 – 25
<i>Baggrundsbelastning (2012) (kg N/ha per år)</i>	15,9	15,3
<i>Merdeposition fra stald og lager (kg N/ha per år)</i>	0,0	0,1
<i>Tilladt merdeposition (kg N/ha per år)</i>	-	(1,0)
<i>Totalbelastning fra stald og lager (kg N/ha per år)</i>	0,0	4,3
<i>Tilladt totalbelastning (kg N/ha per år)</i>	1,0	-
<i>Afstand fra stald og lager til naturpunkt (m)</i>	1.549 – 1.679	114 – 203
<i>Planstatus</i>	Værdifuldt naturområde	-

Vurderingen er foretaget ud fra metode C) naturvurdering kontor (på basis af luftfotos, topografi, tidligere besigtigelser, planstatus mv.). Afstand fra stald og lager er opgivet som kortest afstand og længste afstand til naturpunktet.

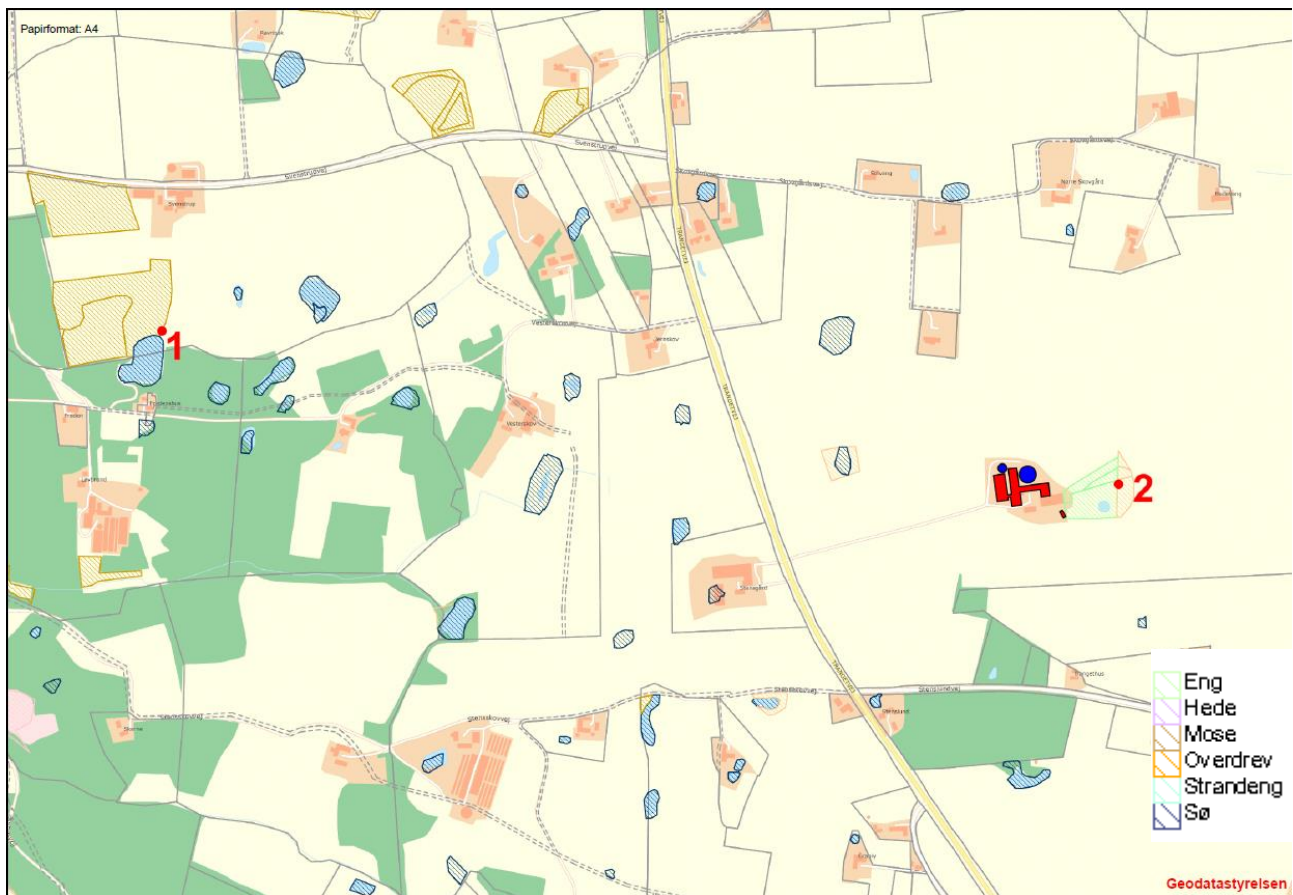

Figur 1. Husdyrbrugets beliggenhed i forhold til naturpunkt 1-2 (rød prik).

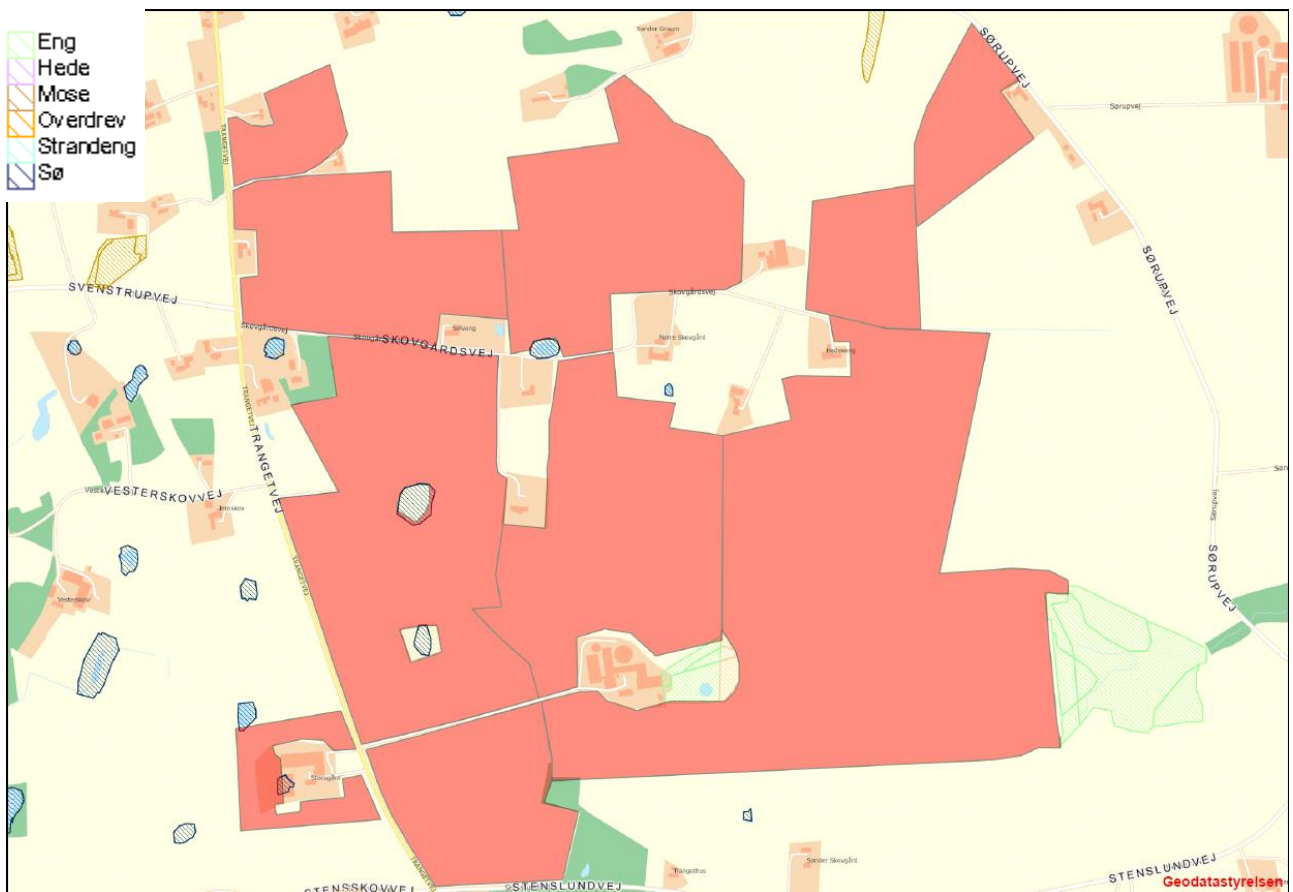

Figur 2. Udbringningsarealer omkring ejendommen i forhold til beskyttede naturtyper

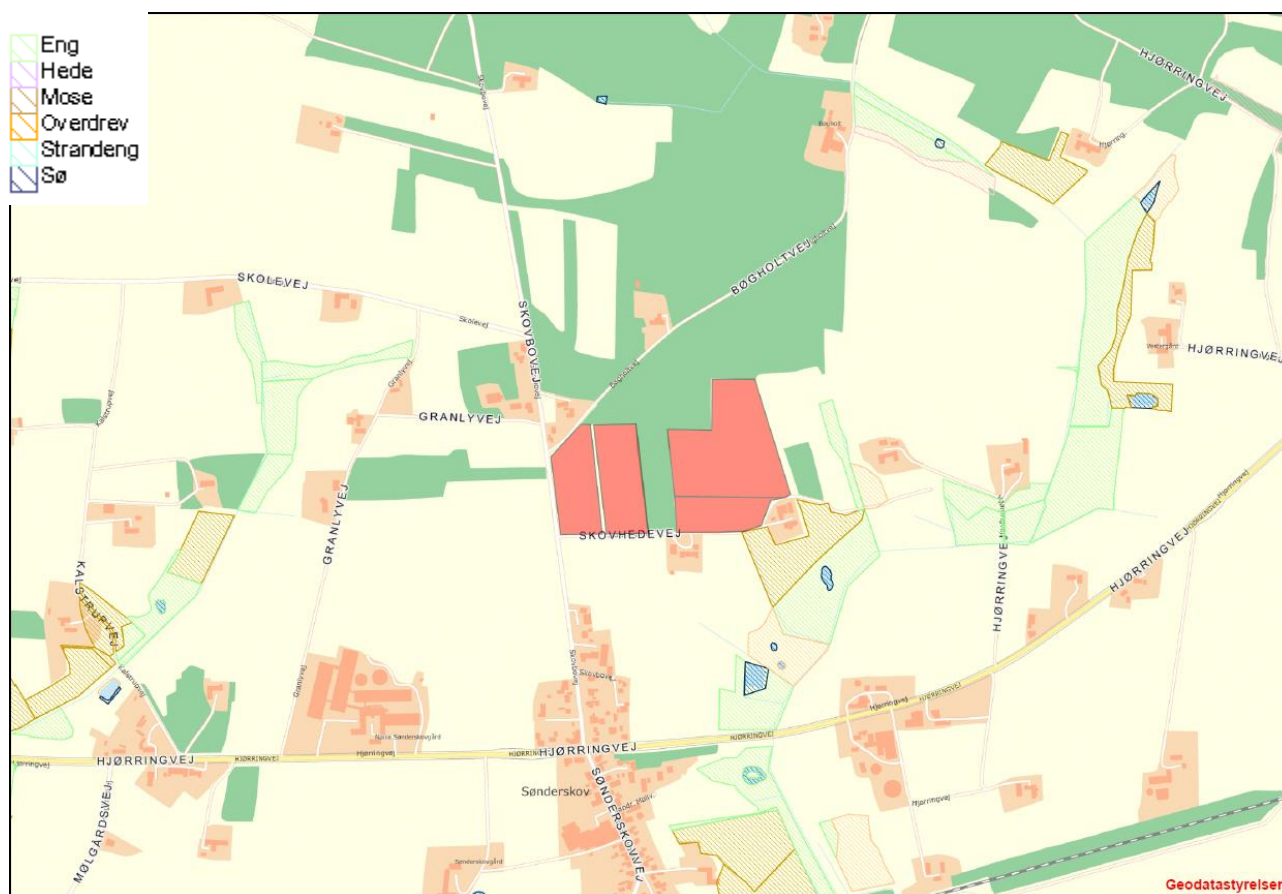

Figur 3. De nordlige udbringningsarealer i forhold til beskyttede naturtyper

Bilag 4. Detaljeret vurdering af påvirkning af fjord og hav

Udspretningsarealerne i den ansøgte bedrift afvander til det Nordlige Kattegat og Skagerrak. Påvirkningen fra husdyrbruget skal derfor vurderes ud fra husdyrgodkendelsesloven, ud fra habitatdirektivet og i forhold til mål og rammer i den statslige Vandplan 2009 - 2015 for Nordlige Kattegat og Skagerrak

Krav og vurdering ud fra husdyrgodkendelsesloven

Til den nordlige del af Kattegat og til Skagerrak stilles der i husdyrmiljøloven ikke maksimale grænser for udledning af kvælstof og fosfor, der rækker ud over de generelle harmoniregler til dette vandområde.

Krav og vurdering ud fra habitatdirektivet

For arealer, der afvander til Kattegat:

Det er kommunens vurdering, at en forøget udledning af kvælstof og fosfor fra oplandet vil kunne medføre en merbelastning af det kystnære habitatområde "Aalborg Bugt, Randers Fjord og Mariager Fjord" (Habitatområde nr. 14) og Natura 2000 området "Hirsholmene og Elling Ås udløb" (Habitatområde nr. 4). Ifølge Natura 2000-basisanalysen for Hirsholmene og Elling Ås udløb er det marine miljø i Kattegat påvirkeligt af effekten fra tilførsel af næringsstoffer på grund af strømforholdene.

Kommunen skal derfor foretage en vurdering af, om udvidelsen af husdyrbruget i sig selv eller i sammenhæng med andre projekter vil kunne medføre en væsentlig belastning for habitatområderne.

Kommunen har foretaget en vurdering af projektet i overensstemmelse med habitatdirektivets retningslinjer og Miljøstyrelsens vejledning herom. I vejledningen har ministeriet opstillet to afskæringskriterier for, hvornår et projekt ikke kan medføre skadevirkning på overfladevande som følge af nitratudvaskning. Miljøstyrelsen antager, ifølge vejledningen, at grænsen for at der kan ses en påvirkning, er den samme for fosfor som for nitrat:

1. Påvirkning fra projektet i sig selv.
Kvælstof/fosfor-udvaskningen fra det samlede husdyrbrug må maksimalt udgøre 5 % af den samlede udvaskning til det aktuelle område – dog max. 1% hvis der er tale om vandområder der kan karakteriseres som et lukket bassin og/eller er meget lidt eutrofieret. (Påvirkning fra projektet i sig selv.)
2. Påvirkning fra projektet i kumulation med andre planer og projekter.
Dyretrykket i det aktuelle opland må ikke have været stigende siden 1. januar 2007.

Ad 1. Påvirkning fra projektet i sig selv

KVÆLSTOF

Oplandet, der antages at påvirke vandområdet Nordlige Kattegat, kaldes i Miljøstyrelsen opgørelse over dyretryk for "Nordlige Kattegat" og "Læsø", hvilket er sammenfaldende med den del af hovedvandopland der i vandplanen betegnes Nordlige Kattegat. I udpegningsgrundlaget for habitatområdet Ålborg Bugt, Randers Fjord og Mariager Fjord (H14) indgår marine naturtyper, der kan karakteriseres som lavvandede områder med langsom vandudskiftning. Det drejer sig om flodmundinger (naturtype nr. 1130), kystlaguner og strandsøer (naturtype nr. 1150) og større lavvandede bugter og vige (naturtype nr. 1160). Der kan være tvivl om, hvorvidt vandområdet skal karakteriseres som "et lukket bassin og/eller er meget lidt eutrofieret". Af hensyn til forsigtighedsprincippet, har Hjørring Kommune valgt, at næringsstofudvaskningen fra det konkrete projekt maksimalt må udgøre 1 % af den samlede udvaskning, jf. afskæringskriterium 1 ovenfor.

Oplandet til Nordlige Kattegat og Læsø har et samlet areal på 138.765 ha. Den samlede udvaskning fra diffuse kilder (dyrkede og udyrkede arealer samt spredt bebyggelse) beregnes ud fra følgende forudsætninger:

Ifølge vandplanen for Nordlige Kattegat og Skagerrak er den samlede kvælstofafstrømning fra vandoplandet (diffuse kilder) på 2.599 tons N. Hvis denne mængde opdeles på henholdsvis

Nordlige Kattegat og Skagerrak ud fra forholdstal i DMU faglig rapport nr. 804-2010 (NOVANA) bliver udledningen til det Nordlige Kattegat 1.559 tons N/år.

Hvis bidraget fra et husdyrbrug skal udgøre 1 % jf. ovenfor skal merudvaskningen⁹ fra et ansøgt projekt udgøre 21,83 tons N/år. Der skal så eksempelvis indgå 2.425 ha, i et område med en reduktionsprocent 25 og merudvaskningen fra husdyrgødningen skal være på 12 kg N/ha/år.

Med det tænkte eksempel er det sandsynliggjort, at det ansøgte projekt bidrager med langt under 1 % af den samlede udvaskning til det aktuelle vandområde jf. afskæringskriterium 1 ovenfor.

FOSFOR

Ifølge vandplanen for Nordlige Kattegat og Skagerrak er den samlede fosforafstrømning fra vandområdet (diffuse kilder) på 134 tons P. Hvis denne mængde opdeles på henholdsvis Nordlige Kattegat og Skagerrak ud fra forholdstal i DMU faglig rapport nr. 804-2010 (NOVANA) bliver udledningen til Nordlige Kattegat 80,4 tons P/år.

Hvis bidraget fra et husdyrbrug skal udgøre 1 % jf. ovenfor skal udvaskningen fra det ansøgte udgøre ca. 800 kg P/år. Der skal så eksempelvis i et projekt indgå 10.000 ha med et fosforoverskud på 20 kg P/ha.

Med det tænkte eksempel er det sandsynliggjort, at det ansøgte projekt bidrager med langt under 1 % af den samlede udvaskning til det aktuelle vandområde jf. afskæringskriterium 1 ovenfor.

Ad 2. Påvirkning fra projektet i kumulation med andre planer og projekter

Miljøstyrelsen har ud fra data i det Centrale Husdyrregister (CHR-registret) opgjort, at der i oplandet "Nordlige Kattegat" og "Læsø" i perioden fra 2007 til 2012 er sket en nedgang i det samlede antal DE fra 72.490 til 68.741.

Kommunen vurderer, at der ikke er andre kilder, der har medført en stigende næringsstofudvaskning fra oplandet til vandområdet fra 2007 og fremefter. Det være sig spildevand fra det åbne land, dambrug eller tilsvarende. Med hensyn til spildevand fra det åbne land, er der gennem den seneste årrække sket en stadig forbedret rensning af spildevand som led i kommunens spildevandsplanlægning.

For arealer, der afvander til Skagerrak:

Hjørring Kommune har vurderet det aktuelle projekts mulige påvirkninger af de marine dele af habitatområderne H1 (Skagens Gren og Skagerrak), H203 (Knudegrund) og H202 (Lønstrup Rødgrund).

I udpegningsgrundlagene for de to sidstnævnte områder ses ikke at være kvælstof- eller fosforfølsomme arter i det marine vandmiljø. Derimod er det uklart, om der i udpegningsgrundlaget for den marine del af H1 findes næringsstoffølsomme elementer, da Naturstyrelsen ikke har beskrevet grundlaget for udpegningen.

Det fremgår dog af såvel basisanalysen for Skagens Gren og Vandplan 2009-2015 for Nordlige Kattegat og Skagerrak, at miljømålet er "god tilstand". Det fremgår også, at miljømålet ikke er opfyldt i området. Det er derfor kommunens vurdering, at enhver yderligere væsentlig tilførsel af næringsstoffer fra oplandet vil forringe mulighederne for at opnå denne målsætning og bidrage til, at den samlede påvirkning af vandområdet øges, hvormed man bevæger sig i den forkerte retning i forhold til målsætningen.

Kommunen har derfor valgt at foretage en vurdering af projektet i overensstemmelse med habitatdirektivets retningslinjer og Miljøstyrelsens vejledning. I vejledningen har ministeriet opstillet to afskæringskriterier for, hvornår et projekt ikke kan medføre skadevirkning på overfladevande

⁹ Med merudvaskning menes "mer" i forhold til udvaskning fra kunstgødning. I forhold til husdyrloven skal der kun vurderes på merudvaskning fra husdyrgødning i forhold til kunstgødning. Merudvaskning for kvæggylle er ca. 6 kg N/ha/år, for svinegylle ca. 8 kg N/ha/år og for mink- og fjerkræs ca. 12 kg N/ha/år.

som følge af nitratudvaskning Miljøstyrelsen antager ifølge vejledningen, at grænsen for at der kan ses en påvirkning, er den samme for fosfor som for nitrat:

1. Påvirkning fra projektet i sig selv.
Kvælstof/fosforudvaskningen fra det samlede husdyrbrug må maksimalt udgøre 5 % af den samlede udvaskning til det aktuelle område – dog max. 1% hvis der er tale om vandområder der kan karakteriseres som et lukket bassin og/eller er meget lidt eutrofieret. (Påvirkning fra projektet i sig selv.)
2. Påvirkning fra projektet i kumulation med andre planer og projekter.
Dyretrykket i det aktuelle opland må ikke have været stigende siden 1. januar 2007.

Ad 1. Påvirkning fra projektet i sig selv

KVÆLSTOF

Skagerrak er kategoriseret som "sårbart vandområde", men ikke som "meget sårbare vandområder". Oplandet, som antages at påvirke vandområdet Skagerrak og Skagens Gren, kaldes i Miljøstyrelsens opgørelse over dyretryk for "Skagerrak/Vesterhav". Vandområdet kan efter kommunens vurdering ikke betegnes som et lukket bassin eller et meget lidt eutrofieret område. Det er derfor 5 %-grænsen, der er gældende for projektet.

Oplandet har et samlet areal på 127.236 ha. Den samlede udvaskning fra diffuse kilder (dyrkede og udyrkede arealer samt spredt bebyggelse) beregnes ud fra følgende forudsætninger:

Ifølge Vandplan 2009-2015 for Nordlige Kattegat og Skagerrak er den samlede kvælstofstrømning fra vandoplandet (diffuse kilder) på 2599 tons N/år. Hvis denne mængde opdeles på henholdsvis Nordlige Kattegat og Skagerrak ud fra forholdstal i DMU faglig rapport nr. 804-2010 (NOVANA) bliver udledningen til Skagerrak 1.040 tons N/år

Hvis bidraget fra et husdyrbrug skal udgøre 5 % jf. ovenfor skal merudvaskningen¹⁰ fra et ansøgt projekt udgøre 69,80 tons N/år. Der skal så eksempelvis indgå 7.755 ha i et område med reduktionsprocent 25 og merudvaskningen fra husdyrgødningen skal være på 12 kg N/ha/år.

Med det tænkte eksempel er det sandsynliggjort, at det ansøgte projekt bidrager med langt under 5 % af den samlede udvaskning til det aktuelle vandområde jf. afskæringskriterium 1 ovenfor.

FOSFOR

Ifølge Vandplan 2009-2015 for Nordlige Kattegat og Skagerrak er den samlede fosforafstrømning fra vandoplandet (diffuse kilder) på 134 tons P. Hvis denne mængde opdeles på henholdsvis Nordlige Kattegat og Skagerrak ud fra forholdstal i DMU faglig rapport nr. 804-2010 (NOVANA) bliver udledningen til Nordlige Kattegat 53,6 tons P/år.

Hvis bidraget fra et husdyrbrug skal udgøre 5 % jf. ovenfor skal udvaskningen fra et ansøgt projekt udgøre ca. 2680 kg P/år. Der skal så eksempelvis i et projekt indgå 33.500 ha med et fosforoverskud på 20 kg P/ha.

Med det tænkte eksempel er det sandsynliggjort, at det ansøgte projekt bidrager med langt under 5 % af den samlede udvaskning til det aktuelle vandområde jf. afskæringskriterium 1 ovenfor.

Ad 2. Påvirkning fra projektet i kumulation med andre planer og projekter

Miljøstyrelsen har ud fra data i det Centrale Husdyrregister (CHR-registret) opgjort, at der i oplandet "Skagerrak/Vesterhav" i perioden fra 2007 til 2012 er sket en nedgang i det samlede antal DE fra 77.424 til 73.372.

¹⁰ Med merudvaskning menes "mer" i forhold til udvaskning fra kunstgødning. I forhold til husdyrloven skal der kun vurderes på merudvaskning fra husdyrgødning i forhold til kunstgødning. Merudvaskning for kvæggylle er ca. 6 kg N/ha/år, for svinegylle ca. 8 kg N/ha/år og for mink- og fjerkræs ca. 12 kg N/ha/år.

Kommunen vurderer, at der ikke er andre kilder, der har medført en stigende næringsstofudvaskning fra oplandet til vandområdet fra 2007 og fremefter. Det være sig spildevand fra det åbne land, dambrug eller tilsvarende. Med hensyn til spildevand fra det åbne land, er der gennem den seneste årrække sket en stadig forbedret rensning af spildevand som led i kommunens spildevandsplanlægning.

Krav og vurderinger ud fra Vandplanernes mål og rammer

For arealer, der afvander til Kattegat:

Det ansøgte projekt udleder til Nordlige Kattegat, der er en delmængde af "Nordlige Kattegat og Skagerrak". Det fremgår af "Vandplan 2009-2015 for Nordlige Kattegat og Skagerrak" at miljømålet for området er "god tilstand", og at dette mål ikke er opfyldt. Kommunen må derfor, som udgangspunkt, ikke give tilladelse til en øget påvirkning af området før "det er godtgjort, at miljømålet uanset tilladelsen kan nås ved hjælp af andre tiltag."

Det er i habitatvurderingen ovenfor godtgjort, at det ansøgte projekt hverken i sig selv eller i kumulation med andre planer og projekter vil medføre skadevirkning på det marine miljø i Kattegat som følge af udledning af kvælstof og fosfor. Afskæringskriteriet for projektets påvirkning i sig selv hviler på den præmis, at en mertilførsel på op til 1 % i oplandet i sig selv ikke vil kunne føre til en målbar miljømæssig effekt¹¹. Det er derfor kommunens vurdering, at projektet ikke øger påvirkningen af området.

Det er i habitatvurderingen ovenfor ligeledes godtgjort, at der ikke er andre kilder, der har medført en stigende næringsstofudvaskning fra oplandet til vandområdet fra 2007 og fremefter.

For arealer, der afvander til Skagerak:

Det ansøgte projekt udleder til Skagerak, der er en delmængde af "Nordlige Kattegat og Skagerrak". Det fremgår af "Vandplan 2009-2015 for Nordlige Kattegat og Skagerrak" at miljømålet for området er "god tilstand", og at dette mål ikke er opfyldt. Kommunen må derfor, som udgangspunkt, ikke give tilladelse til en øget påvirkning af området før "det er godtgjort, at miljømålet uanset tilladelsen kan nås ved hjælp af andre tiltag."

Det er i habitatvurderingen ovenfor godtgjort, at det ansøgte projekt hverken i sig selv eller i kumulation med andre planer og projekter vil medføre skadevirkning på det marine miljø i Skagerak som følge af udledning af kvælstof og fosfor. Afskæringskriteriet for projektets påvirkning i sig selv hviler på den præmis, at en mertilførsel på op til 1 % i oplandet i sig selv ikke vil kunne føre til en målbar miljømæssig effekt²². Det er derfor kommunens vurdering, at projektet ikke øger påvirkningen af området.

Det er i habitatvurderingen ovenfor ligeledes godtgjort, at der ikke er andre kilder, der har medført en stigende næringsstofudvaskning fra oplandet til vandområdet fra 2007 og fremefter.

¹¹ Jf. Kammeradvokatens notat af 25.06.2010 til Miljøstyrelsen

Bilag 5. Notat om Standardsædskifter og referencesædskifter

Uddrag af Miljøstyrelsens notat om Standardsædskifter og referencesædskifter af 08.02.2012

Kriterier for svine og plantesædskifter		Vinterraps	Frøafgrøder	Sukkerroer	Kartofler	Ærter	Udvaskningsindex	Max. areal med efterafgrøder
S1	Ref. lerjord < 0,8 DE/ha	> 15 %				0-10 %	96	20
S2	Ref. lerjord > 0,8 DE/ha	> 15 %				0-10 %	93	20
S3	Ref. sandjord < 0,8 DE/ha	< 15 %				0-10 %	100	40
S4	Ref. sandjord > 0,8 DE/ha	< 15 %				0-10 %	98	40
S5	Frøsædskifte < 0,8 DE/ha		> 10 %			0-10 %	89	30
S6	Frøsædskifte > 0,8 DE/ha		> 10 %			0-10 %	86	30
S7	Roesædskifte < 0,8 DE/ha			> 15 %		0-10 %	90	40
S8	Roesædskifte > 0,8 DE/ha			> 15 %		0-10 %	88	40
S9	Frø+roesædsk. <0,8 DE/ha		I alt > 15 % i alt + min. 5 % frøgræs			0-10 %	89	40
S10	Frø+roesædsk. >0,8 DE/ha					0-10 %	88	40
S11	Kartoffelsædsk. < 0,8 DE/ha				> 20 %	0-10 %	97	40
S12	Kartoffelsædsk. > 0,8 DE/ha				> 20 %	0-10 %	96	40
S13	100 % vintersæd	<17½%					102	0
S14		17½-22½%					100	0
S15		22½-27½%					99	0
S16		> 27½%					97	0