

MILJØTILLADELSE

til
kvægbruget beliggende

Dejrupvej 181
6830 Nr Nebel

I henhold til § 16b i Bekendtgørelse af lov nr. 520
af 1. maj 2019
om husdyrbrug og anvendelse af gødning m.v.

Varde
Kommune



Afgjort 8. august 2024



Postadresse:
Varde Kommune
Bytoften 2, 6800 Varde

Udarbejdet af:

Sagsbehandler: Jørgen Enevoldsen
Direkte tlf. 7994 7150
E-mail: jene@varde.dk

VARDE KOMMUNE

Erhvervscenteret - Landbrug
Teknik og Miljø
Bytoften 2
6800 Varde

www.vardekommune.dk
vardekommune@varde.dk

Doknr. 8807916

Sagsnr. GEO-2024-05259

Indholdsfortegnelse:

1	INDLEDNING	4
2	BAGGRUND FOR MILJØTILLADELSE	5
2.1	DATABLAD.....	5
2.2	BAGGRUND OG HISTORIK	5
3	TILLADELSE	6
3.1	BESKRIVELSE AF PROJEKTET	6
3.2	DISPENSATION	6
3.3	SUPPLERENDE OPLYSNINGER.....	6
3.4	FORUDSÆTNINGER.....	6
4	VILKÅR FOR MILJØTILLADELSEN	7
4.1	PRODUKTIONSAREALER OG OPBEVARINGSLAGRE	7
4.2	DRIFT OG INDRETNING	7
4.3	LANDSKABSINTERESSER	7
4.4	LUGT.....	7
4.5	STØJ OG VIBRATIONER	7
4.6	STØV	8
4.7	SKADEDYR	8
4.8	SPILDEVAND, OVERFLADEVAND OG RESTVAND.....	8
4.9	OPLAG AF OLIE, PESTICIDER OG ØVRIGE KEMIKALIER	8
4.10	LYS	8
4.11	UHELD OG RISICI	8
4.12	OPHØR.....	8
5	KLAGEVEJLEDNING	9
6	OFFENTLIGGØRELSE	10
7	MILJØTEKNISK BESKRIVELSE OG VURDERING	11
7.1	BELIGGENHED.....	11
7.2	AFSTANDSKRAV	12
7.3	LANDSKAB OG KULTURMILJØ	13
7.4	SAMDRIFT	14
7.5	BIAKTIVITETER	14
7.6	INDRETNING	14
7.7	PRODUKTIONSAREALERS OG OPBEVARINGSLAGRES STØRRELSE.....	15
7.8	FORBRUG AF VAND OG ENERGI	16
7.9	AFFALD.....	16
7.10	RESTSTOFFER	17
7.11	HUSDYRGØDNING - PRODUKTION, OPBEVARING OG UDBRINGNING	18
7.12	ENSILAGE- OG FODEROPBEVARING.....	18
7.13	LUGT.....	19
7.14	RYSTELSER OG STØJ.....	20
7.15	STØV	20
7.16	SKADEDYR.....	21
7.17	DØDE DYR.....	21
7.18	LYS	21
7.19	TIL- OG FRAKØRSEL	21
7.20	SPILDEVAND	23
7.21	DRIFTSFORSTYRRELSER ELLER UHELD	24
7.22	BESKYTTEDE NATUROMRÅDER OMKRING HUSDYRBRUGET - AMMONIAK	25
7.23	PÅVIRKNING AF "BILAG IV ARTER"	28
8	BEDSTE TILGÆNGELIGE TEKNIK (BAT)	29

9	EGENKONTROL	29
10	NABO- / PARTSHØRING	29
11	SAMLET VURDERING	29

1 Indledning

Denne miljøtilladelse fastlægger de vilkår, der skal gælde for en mindre udvidelse af husdyrbruget på Dejrupvej 181, 6830 Nr Nebel i Varde Kommune. Vilkårene sikrer, at udvidelse og drift af husdyrbruget kan ske uden at påvirke miljøet væsentligt.

Miljøet skal i denne sammenhæng forstås som omgivelserne i bred forstand, herunder befolkning, flora og fauna, vandmiljø, landskab og kulturhistorie samt ressourceforbrug.

I forbindelse med udarbejdelse af miljøtilladelsen, har Varde Kommune udarbejdet en miljøteknisk beskrivelse og vurdering af det ansøgte projekt. Denne danner baggrund for afgørelsen, herunder de stillede vilkår, som fremgår af afsnit 4.

Udkast til afgørelse har i henhold til 56 stk. 2 i husdyrbrugloven ikke været sendt i nabo- / partshøring, da det ansøgte efter Varde Kommunes vurdering er af underordnet betydning for naboerne.

Copyright på kort: Geodatastyrelsen, SDFE, Hexagon, Varde Kommune.

2 Baggrund for miljøtilladelse

2.1 Datablad

Ejer / Ansøger:	Brdr. Søgaard ApS, Dejrupvej 181, 6830 Nr Nebel, tlf. 29440018, mail: brdr.sogaard@gmail.com
Kontaktperson:	Samme
Husdyrbrugets navn og adresse:	Dejrupvej 181, 6830 Nr Nebel
Ejerlav og matrikel nr.:	Klinting By, Henne, 15a m.fl.
Virksomhedens art:	Kvægbrug
Ejendomsnummer:	8398859
CHR-nummer:	44370
CVR-nummer:	43722255
Konsulent:	Per Lousdal, SAGRI I/S, tlf. 96296641, pll@sagro.dk
Tilsynsmyndighed:	Varde Kommune
Er husdyrbruget et IE-brug:	Nej
Ansøgning:	Skema nr. 246011, version 2, indsendt den 8. august 2024
Udkast i nabohøring:	Udkast her ikke været sendt i nabohøring.
Godkendelsesdato:	8. august 2024

2.2 Baggrund og historik

Der er ikke tidligere i henhold til husdyrloven givet godkendelse/tilladelse til husdyrbruget.

Brdr. Søgaard har nu søgt om miljøtilladelse på baggrund af et ønske om at udvide produktionen på Dejrupvej 181, 6830 Nr Nebel.

Ansøgningen er modtaget af Varde Kommune den 25. juni 2024.

3 Tilladelse

Varde Kommune har afgjort, at husdyrbruget på Dejrupvej 181, 6830 Nr Nebel kan udvides som ansøgt. Der er nærmere redegjort for de vurderinger der ligger til grund for afgørelsen i den miljøtekniske beskrivelse og vurdering.

Miljøtilladelsen meddeles efter 16b i "Bekendtgørelse af lov nr. 520 af 1. maj 2019 om husdyrbrug og anvendelse af gødning m.v." herefter benævnt husdyrbrugloven, på en række nærmere angivne vilkår i afsnit 4.

Husdyrbruget skal til enhver tid leve op til gældende regler i love og bekendtgørelser – også selvom disse regler eventuelt måtte være skærpede i forhold til denne afgørelse.

Det skal i øvrigt bemærkes, at tilladelser og godkendelser der vedrører anden lovgivning, for eksempel byggetilladelse, skal indhentes særskilt. Der skal også indhentes byggetilladelse, hvis en bygning ændrer anvendelse.

Henvendelse om afgørelsen kan ske til Varde Kommune, Erhvervscenteret - Landbrug.

Eventuelle udvidelser og ændringer af husdyrbrugets anlæg, som ikke fremgår af denne afgørelse, skal meddeles til – og godkendes af Varde Kommune inden disse gennemføres.

I henhold til husdyrbruglovens § 59a bortfalder tilladelsen, hvis den ikke er udnyttet, inden 6 år efter den er meddelt. Hvis en del af tilladelsen ikke er udnyttet, bortfalder tilladelsen for denne del.

3.1 Beskrivelse af projektet

Brdr. Søgaard ApS med ejerne Mathias og Dennis Søgaard Jeppesen driver ejendommen Dejrupvej 181 med opfedning af kalve. Brdr. Søgaard ApS overtog ejendommen i januar 2023. Efterfølgende er der lavet nogle ændringer i staldindretningen. Der søges om lovliggørelse af de gennemførte ændringer samt opsætning af to udendørs kraftfodersiloer.

Der har under tidligere tilsyn på ejendommen været et dyrehold på 45 ammekøer og 65 kvier/stude svarende til 67 DE.

Ifølge den nugældende husdyrbrugslov skal der ikke længere søges om og gives godkendelse til et bestemt dyrehold, men om et bestemt produktionsareal, det vil sige det areal, som dyrene på husdyrbruget kan opholde sig på.

Der søges om produktionsarealer som det fremgår af tabel 1, og beliggende, som det fremgår af figur 3.

3.2 Dispensation

Varde Kommune giver i henhold til § 9 stk. 3 i husdyrbrugloven dispensation til de ansøgte ændringer/udvidelse af produktionsarealet i den eksisterende staldbygning indenfor 15 m fra beboelsen.

3.3 Supplerende oplysninger

I forbindelse med sagsbehandlingen har Varde Kommune orienteret og indhentet oplysninger fra følgende:

- Interne høringer i Varde Kommune
- Nabohøring ved berørte naboer

3.4 Forudsætninger

Varde Kommune forudsætter, at projektet gennemføres og drives som beskrevet i ansøgningen, og at den generelt gældende lovgivning overholdes.

Miljøtilladelsen meddeles på vilkår, der sikrer at kravene i § 27 i husdyrbrugloven opfyldes. Der stilles derfor følgende vilkår til husdyrbrugets anlæg:

4 Vilkår for miljøtilladelsen

4.1 Produktionsarealer og opbevaringslagre

- a. Husdyrbruget må maksimalt have produktionsarealer og arealer med gødningsopbevaring, som det fremgår af tabel 1, og beliggende, som det fremgår af figur 3.

4.2 Drift og indretning

- a. Husdyrbrugets drift og indretning skal være i overensstemmelse med de oplysninger der fremgår af den miljøtekniske beskrivelse, medmindre andet fremgår af afgørelsens vilkår.
- b. De vilkår der vedrører driften, skal være kendt af de ansatte/andre der er beskæftiget med den pågældende del af driften. Et eksemplar af miljøtilladelsen skal til enhver tid være tilgængeligt for de personer, der har ansvaret for husdyrbrugets daglige drift.

4.3 Landskabsinteresser

- a. Placering af nye fodersiloer skal følge beskrivelsen i den miljøtekniske redegørelse.
- b. Fodersiloerne skal opføres i afdæmpede farver og i ikke-reflekterende materialer.

4.4 Lugt

- a. Hele husdyrbruget og dets omgivelser skal renholdes således, at lugtgener begrænses mest muligt.
- b. Såfremt tilsynsmyndigheden skønner, at lugtgener i omgivelserne vurderes at være væsentligt større end der kan forventes ifølge grundlaget for miljøvurderingen, skal husdyrbruget lade foretage undersøgelse af muligheder for begrænsning af lugtkilder og/eller behandling af afkastluften. Undersøgelsens omfang vil blive fastsat af tilsynsmyndigheden på baggrund af en konkret vurdering af sagen. Lugtundersøgelser kan maksimalt kræves én gang pr. år. Virksomheden afholder selv omkostningerne til dokumentation, undersøgelser og målinger.

4.5 Støj og vibrationer

- a. Husdyrbrugets bidrag til støjbelastningen må, ved udendørs opholdsarealer ved boliger beliggende i landzone uden for eget skel, ikke overskride de anførte værdier 1,5 meter over terræn i frit felt:

Tidspunkt	Støjgrænser	Reference tidsrum
Dag		
Mandag - fredag kl. 07 - 18	55 dB(A)	8 timer
Lørdag kl. 07 - 14	55 dB(A)	7 timer
Lørdag kl. 14 - 18	45 dB(A)	4 timer
Søn- og helligdag kl. 07 - 18	45 dB(A)	8 timer
Aften		
Alle dage kl. 18 - 22	45 dB(A)	1 time
Nat		
Alle dage kl. 22 - 07	40 dB(A)	½ time

Støjgrænser

- b. Støjens maksimalværdi må om natten ikke overstige ovenstående grænseværdier med mere end 15 dB(A) ved alle beboelser.
- c. Ved dokumentation for overholdelse af støjvilkår skal der ses bort fra kortvarig sæsonafhængig kørsel udenfor husdyranlægget f.eks. pløjning og høst.

- d. Hvis tilsynsmyndigheden vurderer det nødvendigt, skal husdyrbruget dokumentere, at støjvilkåret er overholdt. Dokumentationen skal belyse støjbelastningen med husdyrbruget i fuld repræsentativ drift. Dette kan dog højst kræves en gang årligt, såfremt ovennævnte støjgrænser overholdes.

Dokumentationen skal ske i form af resultat af en støjmåling udført efter retningslinjerne i Miljøstyrelsens vejledning nr. 5 og 6/1984, eller efter en beregning udført efter den nordiske beregningsmetode for ekstern støj fra virksomheder jf. Miljøstyrelsens vejledning nr. 5/1993. Ved ændringer skal den nyeste vejledning anvendes.

Er dokumentationen udført som beregning, skal den indeholde de oplysninger om beregningsforudsætningerne, som er nødvendige for vurdering af rigtigheden af beregningsresultaterne. Er dokumentationen udført som måling, skal driftsforholdene under målingen beskrives. Som udgangspunkt accepteres en ubestemthed på de målte eller beregnede støjbelastninger på max. +/- 3 dB(A).

- e. Målingerne eller beregningerne skal udføres af en person eller et laboratorium, som er akkrediteret af DANAK eller godkendt af Miljøstyrelsen til "Måling – ekstern støj".
- f. Resultaterne skal sendes til tilsynsmyndigheden senest 1 måned efter målingernes gennemførelse.

4.6 Støv

- a. Drift af anlægget må ikke medføre væsentlige støvgener uden for husdyranlægget.

4.7 Skadedyr

- a. Der skal på husdyrbruget foretages effektiv fluebekæmpelse i overensstemmelse med de til enhver tid nyeste retningslinjer fra Aarhus Universitet, Institut for Agroøkologi.
- b. Opbevaring af foder skal ske på en sådan måde, at der ikke opstår risiko for tilhold af skadedyr.

4.8 Spildevand, overfladevand og restvand

- a. Overfladevand fra befæstede arealer, som kan være forurenet med næringsstoffer, skal opsamles og udbringes i henhold til gældende regler.
- b. Tagbrønde og brønde i øvrigt indenfor en afstand på 15 meter fra stalde skal hæves minimum 10 cm over terræn, når de fører til dræn eller vandløb.
- c. Al overfladevandet fra hele møddingsplads (bygning 8, se figur 3) skal ledes til ajlekuler.

4.9 Oplag af olie, pesticider og øvrige kemikalier

- a. Opbevaring af kemikalier, samt spildolie og kemikalieaffald, skal foregå i rum med fast bund og uden mulighed for forurening af jord, afløbssystem, grundvand og vandløb.

4.10 Lys

- a. Driften må ikke medføre væsentlige lysgener uden for husdyrbruget.

4.11 Uheld og risici

- a. Alle uheld og driftsforstyrrelser, herunder evt. spild på udendørs arealer, der kan medføre forurening, skal straks meddeles alarmcentralen (tlf.: 112) og efterfølgende Erhvervscenteret, Varde Kommune (tlf.: 7994 6800).

4.12 Ophør

- a. Ved ophør af driften, skal der træffes de nødvendige foranstaltninger for at undgå forureningsfare. Alle opbevaringsanlæg skal tømmes og rengøres, og husdyranlægget skal fremstå i miljømæssig god stand.

5 Klagevejledning

Afgørelsen kan påklages til Miljø- og Fødevareklagenævnet i henhold til § 76 i Husdyrbrugloven af de klageberettigede, der fremgår af lovens §§ 84-87.

Hvis du ønsker at klage over afgørelsen, skal du gøre det elektronisk og direkte til Miljø og Fødevareklagenævnet via Klageportalen. Du kan få adgang til Klageportalen via <https://kpo.naevneneshus.dk>

Din klage skal være modtaget senest den 5. september 2024.

Det er en betingelse for behandling af din klage, at du indbetaler et gebyr.

Vejledning om hvordan du klager og om gebyrordningen kan du finde på <https://kpo.naevneneshus.dk>

Samme sted fremgår det også, at der er visse særlige forhold, som kan begrunde en undtagelse fra kravet om at klage via Klageportalen.

Har du brug for yderligere oplysninger eller hjælp til Klageportalen, kan du kontakte nh@naevneneshus.dk eller tlf. 7240 5600.

Såfremt afgørelsen ønskes indbragt for domstolene, skal søgsmål være anlagt inden 6 måneder fra afgørelsens offentliggørelse samt være i overensstemmelse med § 26 i forvaltningsloven.

6 Offentliggørelse

Offentliggørelse af afgørelsen sker på Digital MiljøAdministration <https://dma.mst.dk/> under "Offentliggørelser", den 8. august 2024.

På Varde Kommunes vegne den 8. august 2024



Jørgen Enevoldsen

Miljømedarbejder

Kopi sendt til:

- Per Lousdal, SAGRO I/S, pll@sagro.dk
- Styrelsen for Patientsikkerhed, Tilsyn og Rådgivning Vest, Adelvej 34, Tavlov, 7000 Fredericia, e-mail: trvest@stps.dk
- Danmarks Fiskeriforening, Nordensvej 3, Taulov, 7000 Fredericia, e-mail: mail@dkfisk.dk
- Ferskvandsfiskeriforeningen for Danmark, v. Niels Barslund, Vormstrupvej 2, 7540 Haderup, e-mail: nb@ferskvandsfiskeriforeningen.dk
- Arbejderbevægelsens Erhvervsråd, Reventlowsgade 14,1, 1651 Kbh.V, e-mail: ae@ae.dk
- Forbrugerrådet, Fiolstræde 17, 1017 Kbh.K, e-mail: fbr@fbr.dk
- Rådet for Grøn Omstilling, Kompagnistræde 22, 3.sal, 1208 Kbh.K, e-mail: info@rgo.dk
- Danmarks Sportsfiskerforbund, Skyttevej 5, 7182 Bredsten, e-mail: lbt@sportsfiskerforbundet.dk
- Danmarks Naturfredningsforening, Masnedøgade 20, 2100 København Ø, e-mail: dnvarde-sager@dn.dk
- Dansk Ornitologisk Forening, Vesterbrogade 140, 1620 Kbh.V, e-mail: natur@dof.dk samt lokalforeningen for sydvestjylland e-mail: varde@dof.dk
- Greenpeace Danmark: info.dk@greenpeace.org

7 Miljøteknisk beskrivelse og vurdering

Beliggenhed, landskab og kulturmiljø

7.1 Beliggenhed

Husdyrbruget ligger på adressen Dejrupvej 181, 6830 Nr Nebel, ca. 3 km syd for Nr Nebel, som også er nærmest byzone, se figur 1.

Ca. 3,3 – 3,4 km vest for husdyrbruget ligger sommerhusområderne Houstrup og Henneby, se figur 1.

De nærmeste samlede bebyggelser er Stausø og Houstrup, som ligger henholdsvis ca. 1,1 km syd for husdyrbruget og ca. 2,1 km nordvest for husdyrbruget, se figur 1.

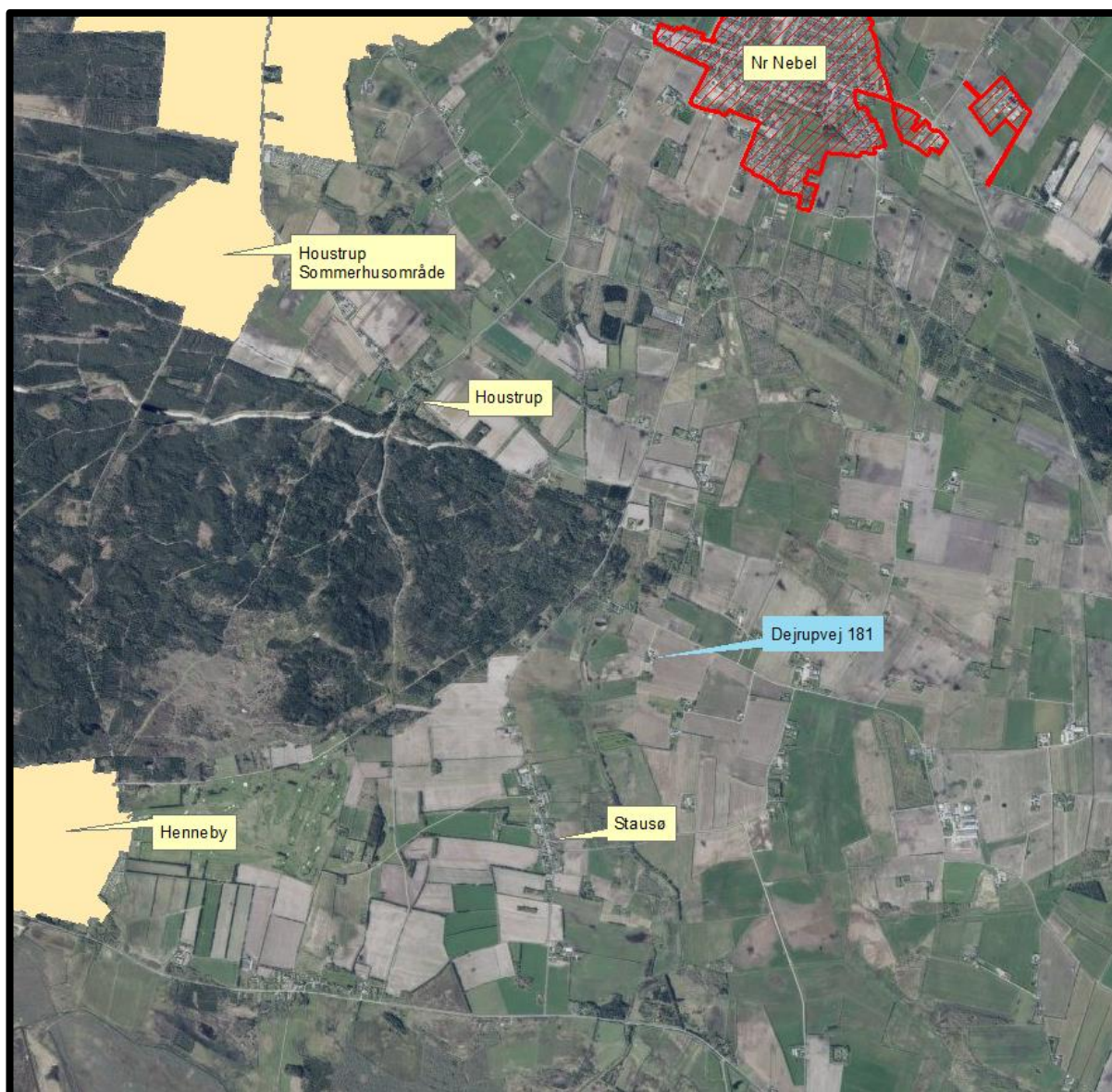

Figur 1. Husdyrbruget i forhold til byzone og samlet bebyggelse.

Nærmeste naboer uden landbrugspligt, Dejrupvej 191 og Vesterkærvej 30 er begge beliggende ca. 300 fra husdyrbruget, se figur 2.

Der er ingen andre nabobeboelser, som ligger nærmere husdyrbruget.



Figur 2. Husdyrbruget i forhold til nærmeste naboer.

Varde Kommune vurderer at beliggenheden er tilstrækkeligt beskrevet.

7.2 Afstandskrav

Afstandskravene i henhold til § 6 i Husdyrbrugloven er overholdt, da husdyrbrugets anlæg ikke er beliggende:

- i et eksisterende eller ifølge kommuneplanens rammedel fremtidigt byzone- eller sommerhusområde
- i et område i landzone, der i lokalplan er udlagt til boligformål, blandet bolig og erhvervsformål eller til offentlige formål med henblik på beboelse, institutioner, rekreative formål og lign.,
- i en afstand mindre end 50 m fra ovennævnte områder eller
- i en afstand mindre end 50 m fra en nabobeboelse.

Følgende afstandskrav i henhold til § 8 i husdyrbrugloven er overholdt:

- ikke almene vandforsyningsanlæg (25 m)
- almene vandforsyningsanlæg (50 m)
- vandløb, dræn og søer (15 m)
- offentlig vej og privat fællesvej (15 m)
- levnedsmiddelvirksomhed (25 m)
- naboskel (30 m)

Følgende afstandskrav i henhold til § 8 i husdyrbrugloven er ikke overholdt:

- beboelse på samme ejendom (15 m)

Beboelse på samme ejendom

Afstandskravet på 15 m til beboelse på samme ejendom er ikke overholdt for stalden (bygning 2, se figur 3), da stalden er beliggende ca. 1,5 m fra beboelsesbygningen (bygning 1). Begge er eksisterende bygninger. Der er søgt om dispensation.

Varde Kommune giver i henhold til § 9 stk. 3 i husdyrbrugloven dispensation til de ansøgte ændringer i den eksisterende staldbygning.

7.3 Landskab og kulturmiljø

I forbindelse med sagsbehandlingen er husdyrbrugets beliggenhed i forhold til udpegningerne i Varde Kommunes Kommuneplan 2021 samt andre udpegninger blevet gennemgået. Husdyrbrugets anlæg ligger **indenfor**

- Landzone
- Overgangslandskab
- Særligt værdifuldt landbrugsområde
- Skovrejsning
- Indvindingsopland til vandværk (Klinting Vandværk)

Af Kommuneplan 2021 for Varde Kommune fremgår det blandt andet, at

Anvendelse af reflekterende materialer i **det åbne land (Landzone)** skal søges begrænset og om nødvendigt afskærmes.

I **overgangslandskaber** skal nye bygninger, anlæg og beplantning, der visuelt vil opleves fra dal- eller kystlandskaber tilpasses landskabets karakter, særligt med hensyn til beplantning, placering, udformning og materialevalg.

I **særligt værdifulde landbrugsområder** skal det sikres, at arealerne kan anvendes længst muligt til landbrugsmæssige formål før overgangen til anden anvendelse.

I **særligt værdifulde landbrugsområder** med **grundvandsinteresser** har foranstaltninger, der mindsker risikoen for forurening af grundvandet høj prioritet.

I **særligt værdifulde landbrugsområder** med **skovrejsningsinteresser** har skovrejsning høj prioritet.

Indenfor områder med **særlige drikkevandsinteresser, kildepladser, indvindingsoplande til vandværker og indsatsområder for grundvandsbeskyttelsen** må der ikke etableres aktiviteter, der kan medføre en risiko for forurening af grundvandet. I tilfælde, hvor der ikke kan findes egnede arealer udenfor disse områder, skal der træffes tilstrækkelige foranstaltninger for at mindske risikoen for grundvandsforurening. Ved udlæg af nye arealer til aktiviteter og virksomheder, der kan indebære en risiko for forurening af grundvandet, skal der tages hensyn til grundvandsbeskyttelse.

Varde Kommune vurderer at

- de nye fodersiloer er erhvervmæssigt nødvendige for landbrugsdriften
- udvidelsen ikke er i strid med Kommuneplan 2021 for Varde Kommune
- det samlede bygningsanlæg vil fremstå som en driftsmæssig enhed
- de nye fodersiloer, ved overholdelse af de stillede vilkår, ikke ændrer væsentligt på oplevelsen af landskabet, samt at det ikke vil få indflydelse på det udpegede kulturmiljø
- at udvidelsen, og de deraf følgende ændringer i området, ikke vil være i strid med hensynet til kulturhistoriske interesser.

Varde Kommune stiller af hensyn til landskabsinteresser vilkår om at de nye fodersiloer skal opføres i afdæmpede farver og i ikke-reflekterende materialer.

Husdyrhold og drift

7.4 Samdrift

Ansøger oplyser at:

Brdr. Søgaard ApS driver ikke andre ejendomme med husdyrbrug.

7.5 Biaktiviteter

Ansøger oplyser at:

Der er ingen biaktiviteter på ejendommen.

7.6 Indretning

Oversigt over husdyrbrugets bygninger fremgår af figur 3.

Stalden (bygning 2) har hidtil været indrettet med bindestald med grebning, fast gødning+ajle, dybstrøelse (småkalve) og spaltegulvbokse.

Efter Brdr. Søgaard ApS købte ejendommen, har de ændret staldsystemerne til dybstrøelse. Der søges om tilladelse til de ændringer der er gennemført. Der er valgt flexgruppe for at opnå størst mulig fleksibilitet i forhold til sammensætningen af besætningen.

Opmålingen af produktionsarealerne er udført af ansøger. indretningen af stalden i ansøgt drift ses på bilag 1.



Figur 3. Oversigt over husdyrbrugets bygninger.

Bygning 1

Eksisterende beboelse

Bygning 2

Eksisterende stald, som indrettes med 451 m² dybstrøelse.

Bygning 3

Eksisterende maskinhus / foderopbevaring.

Bygning 4

Eksisterende udhus / opbevaring.

Bygning 5

Eksisterende garage.

A

To ajlebeholdere á ca. 18 m³.

B

Eksisterende møddingsplads.

C

To nye kraftfodersiloer på hver ca. 18 ton.

D

Dieseltank, smøreolie og spildolie.

E

Sprøjtemidler

F

Fyringsolietank

G

Døde dyr

Varde Kommune vurderer at indretningen er tilstrækkelig beskrevet.

Der stilles vilkår om, at husdyrbrugets indretning og drift skal være i overensstemmelse med de oplysninger der fremgår af denne miljøtekniske beskrivelse.

7.7 Produktionsarealers og opbevaringslagres størrelse

I tabel 1 ses produktionsarealets størrelse for 8 år siden, som nuværende drift og som ansøgt drift.

Bygning	Staldsystem / type af opbevaringsanlæg	Dyre-type / gødningstype, ansøgt drift	8 årsdrift, m ²	Nudrift, m ²	Ansøgt, m ²
1	Spaltegulvbokse	Ammekøer og slagtekalve	67	67	451
1	Bindestald med grebning	Kvier, stude, ammekøer, slagtekalve	144	144	
1	Dybstrøelse	Alle kvæg	91	91	
I alt			302	302	451
A	Ajlekule	Flydende	9	9	9
A	Ajlekule	Flydende	9	9	9
B	Mødding	Fast	125	125	125
I alt			143	143	143

Tabel 1. Produktionsarealers og opbevaringslagres størrelse.

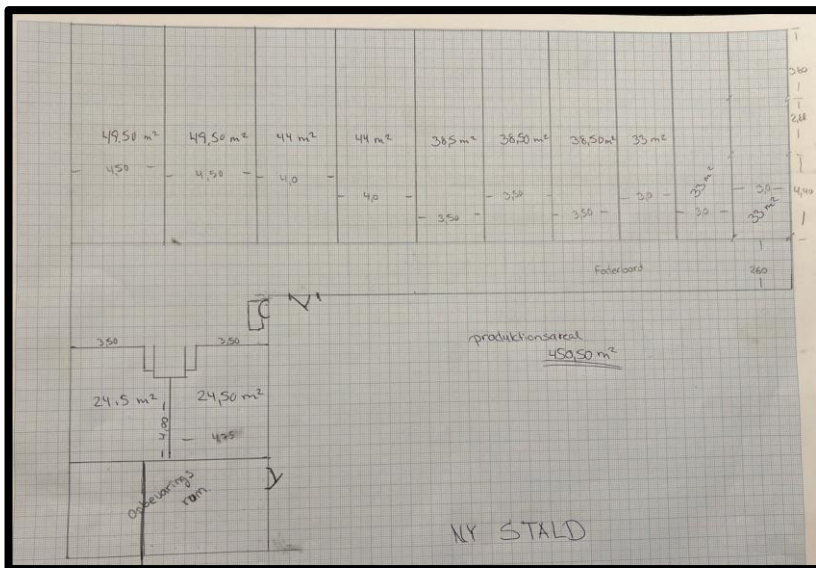

Figur 4. Indretning af stalden.

Varde Kommune vurderer at produktionsarealet er tilstrækkeligt beskrevet.

7.8 Forbrug af vand og energi

Ansøger har oplyst følgende:

Vand

Vandforbruget på denne bedrift anvendes primært til drikkevand. Der anvendes vand fra Klinting Vandværk.

Drikkevandsinstallationerne rengøres og efterses jævnligt, lækager identificeres og reparerer hurtigst muligt for at undgå spild.

Energi

På ejendommen anvendes der energi i form af el, dieselolie og fyringsolie.

Elforbruget anvendes hovedsagligt til ventilation, og belysning.

Dieselolie anvendes til landbrugsmaskinerne i forbindelse med markarbejdet og arbejde i stalden.

Fyringsolie bruges til opvarmning af stuehuset.

Der er opmærksomhed på ikke at bruge mere energi end nødvendigt.

Varde Kommune vurderer, at energi- og vandforbruget er tilstrækkeligt beskrevet.

7.9 Affald

Ansøger oplyser følgende:

Husdyrbruget er omfattet af kommunens til enhver tid gældende Regulativ for Erhvervsaffald, og er dermed forpligtet til at kildesortere og bortskaffe alt erhvervsaffald i henhold til denne og den til enhver tid gældende Affaldsbekendtgørelse.

I den daglige drift vil der være en række affaldsprodukter til bortskaffelse via kommunale ordninger og modtagestationer. Affaldet opbevares og bortskaffes i overensstemmelse med affaldsregulativerne for Varde Kommune, og det kildesorteres i fraktioner efter gældende affaldsregler.

Fast affald:

Generelt er det begrænset hvor meget affald der er fra ejendommen der kun har en mindre produktion.

Der er aftale med Brians renovation der afhenter affald. Der sorteres i pap og papir og restaffald.

Ikke forbrændingseget affald (f.eks. glaserede fliser og tegl, imprægneret træ o.l.); Normalt forefindes der ikke "ikke forbrændingseget affald" på ejendommen, men i tilfælde af den type affald opstår, så bortskaffes det til kommunal genbrugsplads. Eventuelt jernaffald bortskaffes til skrothandler.

Eventuelt eternit afleveres på AFLD i Tarm.

Farligt og klinisk risikoaffald

Farligt affald som f.eks. lysstofrør, el-spælepærer, oliefiltre, batterier eller spraydåser afleveres til Kommunal genbrugsplads eller anden modtager af farligt affald.

Eventuelle medicinrester, skarpe og spidse genstande opbevares i lukket beholder i staldbygningen, og afleveres til en godkendt modtager af veterinært affald eller på kommunal genbrugsplads.

Olie- og kemikalieaffald:

Spildolie opbevares i dunke eller tromler i maskinhuset samme sted som smøreolie. Olieaffald bortskaffes til en godkendt modtager af olieaffald.

Eventuelt kemikalieaffald afleveres på kommunal genbrugsplads. Emballager bortskaffes efter leverandørens anvisninger.

Husdyrbruget er omfattet af Varde Kommunes til enhver tid gældende Regulativ for Erhvervsaffald, og er dermed forpligtet til at kildesortere og bortskaffe alt erhvervsaffald i henhold til denne og den til enhver tid gældende Affaldsbekendtgørelse.

Varde Kommune gør opmærksom på at afbrænding af affald er ikke tilladt. Jævnfør § 1, stk. 2 i Miljøministeriets bekendtgørelse nr. 1459 af 7. december 2015 om "Forbud mod markafbrænding af halm mv." er det dog tilladt at foretage afbrænding af våde halmballer og halm, der har været anvendt til overdækning og lignende. Brandmyndigheden skal orienteres inden afbrændingen iværksættes.

Ønskes der afleveret affald på kommunal genbrugsplads, skal husdyrbruget være tilmeldt genbrugsordning for erhverv.

Varde Kommune vurderer ud fra ansøgers redegørelse og med de stillede vilkår, at fast affald, olie og kemikalier opbevares, håndteres og bortskaffes miljømæssigt forsvarligt på husdyrbruget.

7.10 Reststoffer

Ansøger oplyser følgende:

Olie

På ejendommen anvendes der olie i form af diesel- og fyringsolie og smøreolie. Dieselolie anvendes til landbrugsmaskinerne i forbindelse med markarbejdet og arbejde i stalden. Dieselolien opbevares i maskinhuset i en overjordisktanke på 1.400 liter fra 2009. Tanken er placeret på fast bund uden afløb. Tanken er forsynet med en overfyldningsalarm, for at undgå en evt. jordforurening ved påfyldning af tankene.

Fyringsolie anvendes til opvarmning af stuehuset. Fyringsolie opbevares i en udendørstank på 1.200 liter fra 2003 der er placeret ved garagen.

Smøreolie anvendes til traktorer og maskiner, og opbevares i dunke eller 200 liter tromler i maskinhuset, de er ligeledes placeret på fast bund uden afløb. Spildolie opbevares i dunke eller tromler i maskinhuset samme sted som smøreolie. Olieaffald bortskaffes til en godkendt modtager af olieaffald.

Kemikalier og pesticider

På ejendommen anvendes der kemikalier hovedsagligt i form af pesticider. Pesticider opbevares i et aflåst skab, i et rum med fast bund uden afløb.

Medicin

Medicin opbevares i et køleskab i staldbygningen.

Eventuelle medicinrester, skarpe og spidse genstande opbevares i lukket beholder i staldbygningen, og afleveres til en godkendt modtager af veterinært affald eller på kommunal genbrugsplads.

Varde Kommune vurderer ud fra ansøgers redegørelse og med de stillede vilkår, at olie, kemikalier, pesticider og medicin opbevares og håndteres miljømæssigt forsvarligt på husdyrbruget.

7.11 Husdyrgødning - produktion, opbevaring og udbringning

Ansøger oplyser følgende:

Det er planen at dybstrøelse afsættes til biogas. På ejendommen er der en møddingsplads der bruges til opbevaring af dybstrøelse inden afhentning til biogas. Det kan dog også være at dybstrøelse opbevares på møddingspladsen og i markstak.

Afløb fra møddingspladsen og fra stalden ledes til to ajlebeholdere på hver ca. 18 m². Der er ikke kapacitet til opbevaring af alt møddingsvandet i ajlebeholderne, derfor er der aftale om at der kan opbevares møddingsvandet til en gyllebeholder på Dejrupvej 70.

Afgasset gylle der kommer retur fra biogas, leveres til buffetank i forbindelse med udbringning eller til en gyllebeholder på Dejrupvej 70 hvor det udbringes fra.

Husdyrgødningsbekendtgørelsens krav til opbevaringskapacitet er overholdt.

Da der af ansøgningen ikke fremgår nogen besætningsstørrelse, men udelukkende produktionsarealer i staldene, er det ikke muligt at udregne en præcis produktion af flydende og fast husdyrgødning.

Opbevaringsanlæg for husdyrgødning skal have en kapacitet, der er tilstrækkelig til, at udbringningen kan ske i overensstemmelse med reglerne i Gødningsanvendelsesbekendtgørelsen. Efter de gældende regler vil dette normalt svare til 9 måneders husdyrgødningsproduktion.

På husdyrbruget vil der efter udvidelsen være en samlet opbevaringskapacitet til flydende husdyrgødning på 36 m³. Opbevaringskapaciteten til den flydende husdyrgødning fremgår af tabel 2.

Opbevaringsanlæg	Før udvidelsen (m ³)	Efter udvidelsen (m ³)	Byggeår / 10 års beholderkontrol
2 stk. ajlekuler	36	36	
I alt	36	36	

Tabel 2. Husdyrbrugets opbevaringskapacitet før og efter udvidelsen.

I husdyrgødningsbekendtgørelsen fremgår der krav vedr. møddingspladser til indretning, mure, randzoner, hældninger, afløb, styrke, tæthed og bestandighed. Disse krav er almindeligt gældende, og skal overholdes.

Når det gælder opbevaring af kompost i markstak, gælder reglerne i Miljøstyrelsens "Vejledning om etablering og overdækning af kompost i markstakke samt overdækning af fast gødning". Link: [Vejledning om kompost \(mst.dk\)](http://mst.dk)

Varde Kommune henstiller endvidere til at eventuelle markstakke placeres med størst mulig afstand til nabobeboelser.

Varde Kommune vurderer, at produktion og opbevaring af husdyrgødning er tilstrækkeligt beskrevet.

7.12 Ensilage- og foderopbevaring

Ansøger oplyser følgende:

Der opbevares ensilage som wrapballe og evt. i markstak. I maskinhuset opbevares der foder. Der ansøges om at opsætte to udendørs kraftfodersiloer ved nordøst gavlen af stalden. Siloerne bliver glasfiber på hver ca. 18 tons. Halm opbevares udendørs og i maskinhuset.

Varde Kommune vurderer ud fra ansøgers redegørelse, at opbevaring af ensilage og foder er tilstrækkeligt beskrevet, og at ensilage og foder opbevares miljømæssigt forsvarligt på husdyrbruget.

Forurening og gener fra husdyrbrugets anlæg

7.13 Lugt

Lugt stammer fra staldene, samt fra opbevaring, transport og udbringning af husdyrgødning.

I Husdyrgodkendelsesbekendtgørelsens bilag 3 er fastsat det landsdækkende beskyttelsesniveau for lugt, der skal anvendes i kommunernes vurdering af, om der er væsentlige lugtgener i forbindelse med udvidelse af et husdyrbrug. Det fremgår af reglerne, at dette beskyttelsesniveau som udgangspunkt er tilstrækkeligt til at sikre omgivelserne imod væsentlige lugtgener.

Ifølge beskyttelsesniveauet skal projektet overholde bestemte lugtgeneafstande, hvis længde afhænger af forskellige områders lugtfølsomhed. Lugtgeneafstandene beregnes i *husdyrgodkendelse.dk* efter to forskellige metoder, henholdsvis den Ny Lugtvejledning og FMK-vejledningen. Det er de længste beregnede lugtgeneafstande, der skal overholdes.



Ved beregning af geneafstanden for lugt indregnes kumulation fra andre husdyrproducenter såfremt der er husdyrproducenter med en ammoniakemission på mere end 750 kg NH₃-N pr år indenfor en radius af 100 meter fra enkeltbeboelsen og såfremt der er husdyrproducenter med en ammoniakemission på mere end 750 kg NH₃-N pr år indenfor en radius af 300 meter fra samlet bebyggelse og byzone.

Ved én anden ejendom med en ammoniakemission på mere end 750 kg NH₃-N pr år forøges geneafstanden med 10 %.

Ved to eller flere andre ejendomme med en ammoniakemission på mere end 750 kg NH₃-N pr år forøges geneafstanden med 20 %.

Ifølge beregningerne udført i *husdyrgodkendelse.dk* vil geneafstanden i forhold til byzone være 118 meter, samlet bebyggelse 66 meter og enkeltbolig 37 meter. Genekriterierne er overholdt, se tabel 3.

Ved lugtberegning regnes fra midten af de enkelte stalde. Derfor er afstanden i tabel 3 anderledes end i figur 1 og 2.

Samlet resultat af lugtberegning ? i						
Bebyggelse	Kumulation	Model	Ukorrigeret geneafstand (m)	Korrigeret geneafstand (m)	Vægtet gennemsnitsafstand (m)	Genekriterie overholdt
 Dejrupvej 191	0	FMK	37,4*	37,4*	344	Ja
 Klintingvej 169	0	FMK	66,5	66,5	936,4	Ja
 Byzone	0	FMK	118,2	118,2	2875	Ja

Tabel 3. Beregnet geneafstand fra husdyrbruget efter planlagt udvidelse

Lovens minimumskrav til afstande til nærmeste beboelser indenfor de tre typer er overholdt. Varde Kommune vurderer derfor, at lugt fra staldene ikke vil give væsentlige gener for omgivelserne.

Møddinger skal i henhold til gældende lovgivning være overdækket med plastik eller kompostdug. Udbringning af husdyrgødning skal ske i henhold til de gældende regler.

Varde Kommune vurderer samlet, at lugt fra husdyrbrugets produktion, opbevaring og udbringning af husdyrgødning, ikke vil medføre lugtgener, der stiger til et niveau, som ikke bør accepteres af omgivelserne.

Der stilles generelle vilkår til forebyggelse af lugtgener, samt at der kan kræves undersøgelse, hvis det skønnes, at lugtgener i omgivelserne er større end det kunne forventes ud fra grundlaget for miljøvurderingen.

7.14 Rystelser og støj

Ansøger oplyser følgende:

Rystelser

Brug af maskiner i landbruget kan i nogle tilfælde give anledning til vibrationsgener. Dette vil typisk være rystelser maskinføreren udsættes for, fremfor rystelser der giver gener for det omgivende miljø. Denne type rystelser er en arbejdsmiljøfaktor og vurderingen af dette forhold indgår i arbejdspladsvurderingen (APV) og behandles ikke nærmere her.

I forbindelse med transport kan der muligvis være vibrationer fra køretøjerne. Dette vil dog ikke være i et omfang der overstiger, hvad der almindeligvis må forventes fra kørsler på landets veje. Der er ikke nabobeboelser beliggende umiddelbart op til veje eller indkørsler. Rystelser fra ejendommen eller transport i forbindelse med driften af denne forventes derfor ikke at give gener for omgivelserne.

Støj

Støjkilderne på ejendommen er hovedsagligt den mekaniske ventilation i stalden, indblæsning af foder i de ny kraftfodersiloer og transport.

Indblæsning af foder er forholdsvis kortvarig. Ventilatorerne kører det meste af tiden og transport sker hovedsagligt i dagtimerne men kan også ske om natten. Der er stor afstand til naboerne hvilket gør at risikoen for støjgener ved omkringboende er meget begrænset.

I Miljøstyrelsens vejledning nr. 5/1984 om "ekstern støj fra virksomheder" anføres ingen grænseværdier for støjbelastningen fra virksomheder ved boliger i det åbne land. Dog anføres, at man som udgangspunkt ved fastsættelse af støjgrænser ved nærmest liggende enkeltbolig bør anvende de grænseværdier, som er gældende for områder med blandet bolig- og erhvervsbebyggelse. Disse værdier er anvendt i denne afgørelse.

I orientering fra Miljøstyrelsen nr. 9 1997 fremgår foreslåede grænser for vibrationer i det eksterne miljø.

Varde Kommune vurderer, at udvidelsen ikke vil medføre væsentlige støj- og rystelsesgener for omgivelserne.

Varde Kommune stiller dog generelle vilkår til overholdelse af støjgrænser, og at der om nødvendigt kan kræves dokumentation for at støjgrænserne er overholdt.

7.15 Støv

Ansøger oplyser følgende:

På ejendommen kan der opstå støv i forbindelse med håndtering af halm og foder samt intern transport.

Ejendommen ligger langt fra anden beboelse og der er ikke andre ejendomme mellem husdyrbruget og den asfalterede Dejrupvej. Der er ikke risiko for at støvgener fra husdyrbruget ved naboer.

For at begrænse støvgener henviser Varde Kommune til god landmandspraksis. Blandt andet at al transport til og fra husdyrbruget bør forgå ved hensynsfuld kørsel, samt at alle aktiviteter på husdyrbruget planlægges, således at omgivelserne påvirkes mindst muligt.

Varde Kommune vurderer ud fra ansøgers redegørelse, at der som følge af udvidelsen ikke vil være aktiviteter, som vil medføre væsentlige støvgener. Der fastsættes vilkår om, at drift af anlægget ikke må medføre væsentlige støvgener udenfor husdyrbruget.

7.16 Skadedyr

Ansøger oplyser følgende:

For at bekæmpe skadedyr, som kan være til gene for selve ejendommen, foretages regelmæssig bekæmpelse af fluer, rotter og mus. Alle udendørs arealer samt områder omkring foderopbevaring holdes ryddeligt og rent.

Fluer bekæmpes med udmugning og larvemiddel i dybstrøelsen. Hvis der er behov benyttes andre godkendte fluebekæmpelsesmidler i et begrænset, nødvendigt omfang og de til enhver tid nyeste retningslinjer fra Aarhus Universitet, Institut for Agroøkologi følges.

Rottebekæmpelse sker via kommunal ordning.

Varde Kommune stiller vilkår til opbevaring af foder og om at foretage fluebekæmpelse efter retningslinjer fra Aarhus Universitet, Institut for Agroøkologi. Retningslinjer angiver en række afprøvede metoder og opdateres løbende.

7.17 Døde dyr

Ansøger oplyser følgende:

Døde dyr opbevares overdækket på nogle spalter på nordsiden af stalden.

Placeringen af afhentningsstedet ligger ugeneret i forhold til nabobeboelser og forbipasserende. Døde dyr tilmeldes til afhentning af DAKA senest 24 timer efter dødsfaldet er konstateret.

Opbevaring af døde dyr er reguleret af Fødevarestyrelsens "Bekendtgørelse om opbevaring m.m. af døde produktionsdyr". Der er dog, i forbindelse med opbevaring af affald, stillet et generelt vilkår til forebyggelse af uhygiejniske forhold.

Varde Kommune vurderer ud fra ansøgers redegørelse, at døde dyr opbevares og bortskaffes miljømæssigt forsvarligt på husdyrbruget.

7.18 Lys

Ansøger oplyser følgende:

Der er lys i stalden når det er nødvendigt for arbejdet eller i forhold til dyrevelfærd.

Der er orienteringslys udendørs ved gårdspladsen. På nordgavlen af maskinhuset er der en projektør, den er kun være tændt når det er nødvendigt for arbejdet.

Varde Kommune vurderer, at der ikke vil være væsentlige gener forbundet med husdyrbrugets belysning. Dog stilles et generelt vilkår om, at husdyrbrugets drift ikke må medføre væsentlige lysgener udenfor husdyrbruget.

7.19 Til- og frakørsel

Ansøger oplyser følgende:

Indkørslen til ejendommen er en privatvej fra Dejrupvej. Der er ingen nabobeboelser i nærheden af privatvejen.



Figur 1. Til- og frakørselsforhold

Transporter sker i forbindelse med håndtering af dyr, levering af foder, brændstof m.m., afhentning af dybstrøelse til biogas, affald og døde dyr samt hjemkørsel af grovfoder og halm.

Transporterne er nogenlunde fordelt ud over hele året der vil dog være lidt flere transporter i forbindelse med hjemkørsel af halm og grovfoder. De fleste transporter sker i dagtimerne, men der kan også være transporter om natten. Afstanden til naboer er stor, så de vil ikke blive påvirket af eventuelle transporter om natten.

I nedenstående tabel er der angivet et forventet antal transporter. Én transport svarer til både en kørsel til og fra ejendommen.

Type	Antal/år, Nudrift	Antal/år, ansøgt drift	Kommentarer
Levende husdyr	10	24	
Indkøbt foder	10	25	Når kraftfodersiloerne bliver sat op, vil der være færre transporter.
Grovfoder	20	10	
Halmkørsel	15	30	
Brændstof	4	4	
Tømning af ajlebeholdere	10	10	
Udbringning af husdyrgødning, fast	10	0	
Afhentning af dybstrøelse, biogas	0	12	
Døde dyr	5	10	
Affald	10	10	
Øvrige	10	10	
Samlet antal transporter	104	145	

Tabel 4. Antal transporter til og fra ejendommen.

Der forventes at ske en stigning i antallet af transporter som følge af skiftet fra ammekvæg til opfedning af kalve.

Antallet af transporter forventes ifølge ansøgeres redegørelse som følge af udvidelsen at stige med 41 kørsler årligt - svarende til en stigning på 40 %.

Varde Kommune vurderer, at stigningen i antal transporter og at til- og frakørsel til husdyrbruget ikke vil medføre væsentlige miljømæssige gener for de omboende.

7.20 Spildevand

Ansøger oplyser følgende:

Der er ingen sanitært spildevand fra driftsbygningerne.

Der er afløb fra møddingspladsen samt dybstrøelsen m.m. der ledes til to ajlebeholdere på hver ca. 18 m³.

Tagvandet ledes til drænen og ud på jorden hvor det nedsiver.

Vask af maskiner sker på møddingspladsen eller i marken.

Se afløbsforholdene på figur 6 og 7.

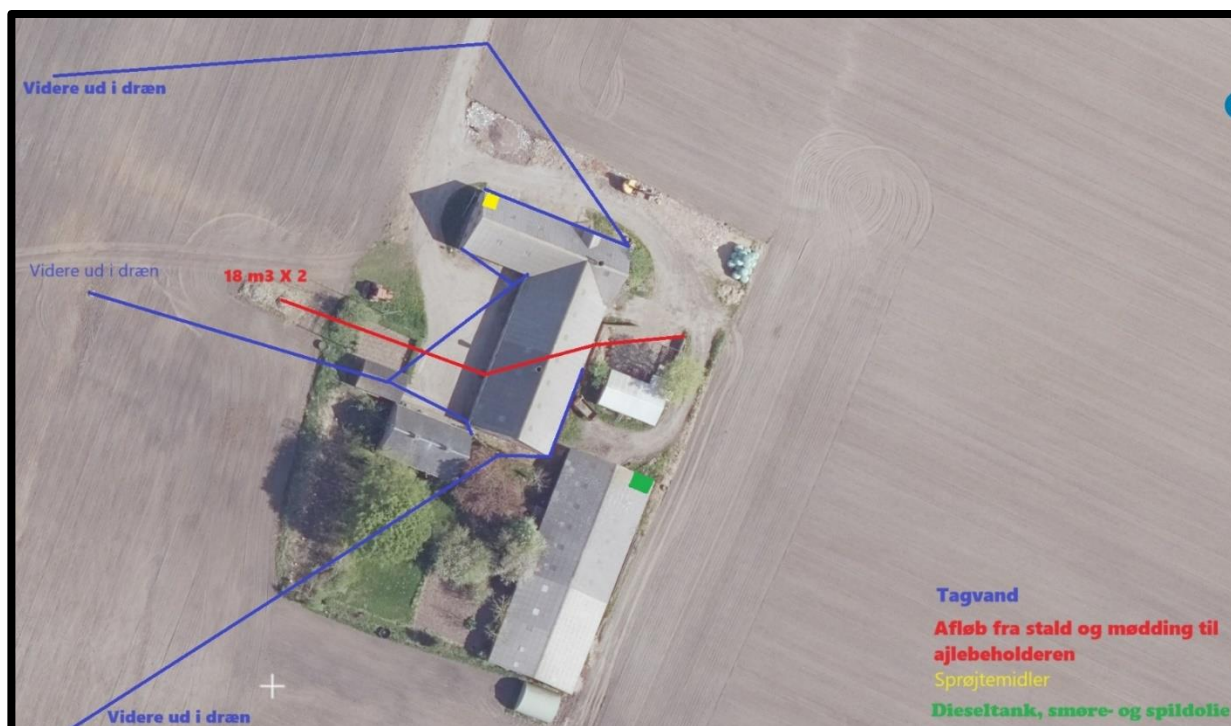

Figur 6. Afløbsplan

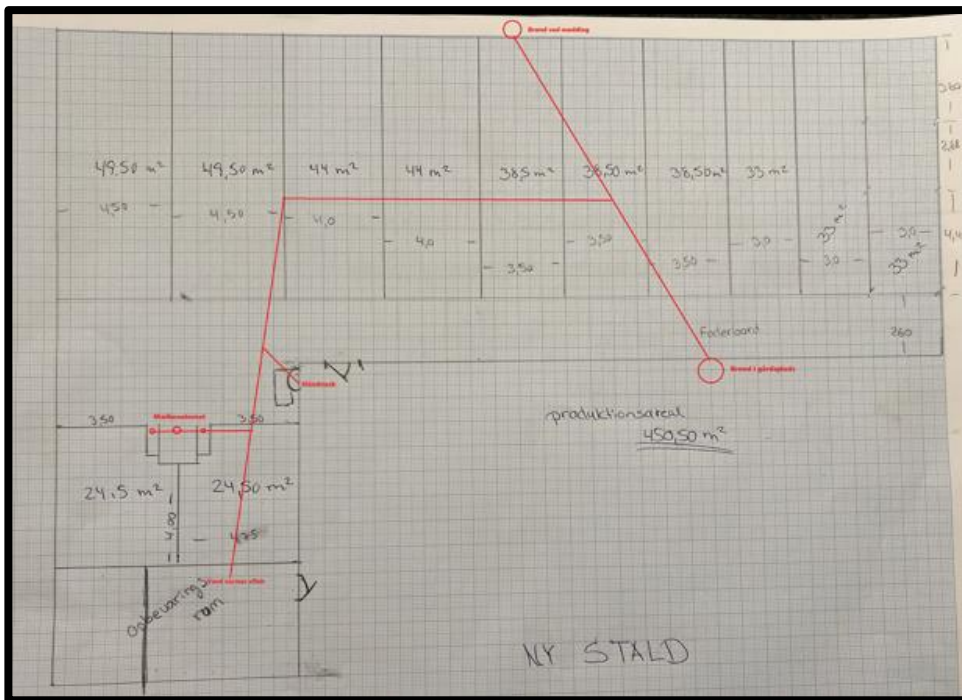

Figur 7. Afløbsplan for stald

Varde Kommune vurderer ud fra ansøgers redegørelse at afledning af spildevand er tilstrækkeligt beskrevet, og at spildevandet fra husdyrbruget bortledes miljømæssigt forsvarligt.

7.21 Driftsforstyrrelser eller uheld

Ansøger oplyser følgende:

For at minimere risikoen for nedsvivning af stoffer til grundvandet samt beskyttelse af det omgivende miljø, er der redegjort for procedure for, kemikalier og olie ved uheld på husdyrbruget.

Redegørelse for mulige uheld:

Umiddelbare risici for uheld i forbindelse med driften, der kan medføre en øget forurening, vil være: brand eller spild af kemi eller olie.

Minimering af risiko for uheld

Tankning af diesel sker på fast bund uden afløb. Dieseltanken og andet olie står i maskinhuset på fast bund uden afløb.

Spøjtmidler opbevares i et aflåst skab i en rum med fast bund uden afløb.

Der er ikke gyllebeholdere på ejendommen.

Minimering af gene og forurening ved uheld

Ved driftsuheld, hvor der er sket, eller hvor der er fare for at ske en større forurening af omgivelserne, vil alarmcentralen straks blive kontaktet på tlf.: 112.

Hvis der sker spild af olie under påfyldning, eller hvis det der sker, ikke umiddelbart kan fjernes ved afgravning eller ved brug af sugemateriale (savsmuld eller grus), vil Alarmcentral (tlf. 112) blive kontaktet. Hvis der er mistanke om, at olie eventuelt kan sive ud af tanken, vil tanken blive tømt for olie. Såfremt det drejer sig om en mængde, som ejer ikke selv har mulighed for at fjerne, vil enten brandvæsenet eller en slamsuger, der må tage imod olieaffald, blive kontaktet, så tanken kan blive tømt. Såfremt der er sket spild, der ikke kan fjernes, vil både Alarmcentralen (tlf. 112) blive kontaktet.

Varde Kommune vurderer at ansøger har redegjort tilstrækkeligt for mulige uheld, samt for forholdsregler i tilfælde af uheld.

7.22 Beskyttede naturområder omkring husdyrbruget - ammoniak

På et husdyrbrug er det stalde og husdyrgødningslagre, der er hovedkilden til udledning af luftbåret kvælstof (ammoniakfordampning). Beregninger, der er foretaget i *husdyrgodkendelse.dk*, viser at ammoniakfordampningen fra 8-årsdriften og nudriften er 311 kg NH₃-N pr. år, og i ansøgt drift 427 kg NH₃-N pr. år, se figur 8.

Samlet ammoniakemission fra husdyrbruget (stald og lager) ? i			
Drifttype:	Ammoniakemission fra staldafsnit (kg NH ₃ -N/år)	Ammoniakemission fra lagre (kg NH ₃ -N/år)	Ammoniakemission fra husdyrbruget (kg NH ₃ -N/år)
Ansågt drift	378,8	48,6	427,4
Nudrift	262,7	48,6	311,3
8 års-drift	262,7	48,6	311,3

Figur 8. Beregninger af ammoniakfordampningen i *husdyrgodkendelse.dk*

Det ansøgte projekt medfører således en stigning i ammoniakfordampningen på 116 kg NH₃-N pr. år i forhold til både 8 års driften og nudriften.

Internationale naturbeskyttelsesområder (Natura 2000)

I henhold til "Bekendtgørelse om udpegning og administration af internationale naturbeskyttelsesområder samt beskyttelse af visse arter" (Bek. nr. 1098 af 21. august 2023) skal Varde Kommune foretage en vurdering af, om projektet i sig selv, eller i forbindelse med andre planer og projekter, kan påvirke et Natura 2000-område væsentligt.

Der er ca. 2,0 km fra husdyrbrugets bygninger til nærmeste internationale naturbeskyttelsesområde, som er Habitatområde nr. 72: *Blåbjerg Egekrat, Lyngbos Hede og Hennegårds Klitter*, se figur 9.



Figur 9. Nærmeste Internationale naturbeskyttelsesområde, kat. 1 og kat. 2 naturområder.

Varde Kommune har i *husdyrgodkendelse.dk* foretaget beregninger, som viser, at ammoniakdepositionen i ansøgt drift til nærmeste Internationale naturbeskyttelsesområde bliver 0,0 kg NH₃-N /ha/år, hvilket er uændret både i forhold til 8 årsdriften og nudriften, se tabel 6.

Der er således ikke grund til at foretage konsekvensvurdering efter § 6 i bekendtgørelsen.

§ 7 områder

I henhold til § 7 i Husdyrbrugloven, er etablering, udvidelse og ændring af anlæg på husdyrbrug ikke tilladt, hvis de ligger tættere end 10 m fra – eller helt eller delvist indenfor nærmere bestemte ammoniakfølsomme naturtyper.

Kategori 1-natur (nærmere bestemte ammoniakfølsomme naturtyper beliggende inden for internationale naturbeskyttelsesområder).

Anlægget er beliggende ca. 2,0 km fra det nærmeste naturområde, der er omfattet af § 7 stk. 1 nr. 1 i husdyrbrugloven, og beliggende indenfor internationale naturbeskyttelsesområder, se figur 9.

Det drejer sig om en ammoniakfølsom Natura2000-naturtype 2180 *Kystklitter med selvsåede bestande af hjemmehørende træarter*, og indgår i udpegningsgrundlaget for området. Området er kortlagt af Naturstyrelsen i forbindelse med Natura 2000-planlægningen.

Varde Kommune har i *husdyrgodkendelse.dk* foretaget beregninger, som viser, at ammoniakdepositionen i ansøgt drift til nærmeste kategori 1-naturområde bliver 0,0 kg NH₃-N /ha/år, hvilket er uændret både i forhold til 8 årsdriften og nudriften, se tabel 6.

Kategori 2-natur (nærmere bestemte ammoniakfølsomme naturtyper, der er beliggende uden for internationale naturbeskyttelsesområder).

Anlægget er beliggende ca. 4,1 km fra det nærmeste naturområde, der er omfattet af § 7 stk. 1 nr. 2 i husdyrbrugloven, som omfatter nærmere bestemte ammoniakfølsomme naturtyper, der er beliggende udenfor internationale naturbeskyttelsesområder, se figur 9.

Det drejer sig om en § 3-beskyttet hede.

Varde Kommune har i *husdyrgodkendelse.dk* foretaget beregninger, som viser, at ammoniakdepositionen i ansøgt drift til nærmeste kategori 2-natur bliver 0,0 kg NH₃-N /ha/år, hvilket er uændret både i forhold til nudriften og 8 årsdriften, se tabel 6.

Varde Kommune vurderer på den baggrund, at udvidelsen ikke vil medføre nogen væsentlig påvirkning af § 7-områder og derfor ikke vil påvirke § 7 områderne negativt.

§ 3 områder

Af figur 10 og tabel 5 fremgår de områder, som indenfor en afstand af 1.000 m fra anlægget er omfattet af naturbeskyttelseslovens § 3.

§ 3 lokalitet	Type	Grønt Danmarkskort i kommuneplanen
1	Hede	Ja
2	Hede	Ja
3	Mose	Ja
4	Eng	Ja
5	Eng	Ja
6	Eng	Nej

Tabel 5. § 3 områder (minus søer) indenfor 1000 m fra husdyrbruget

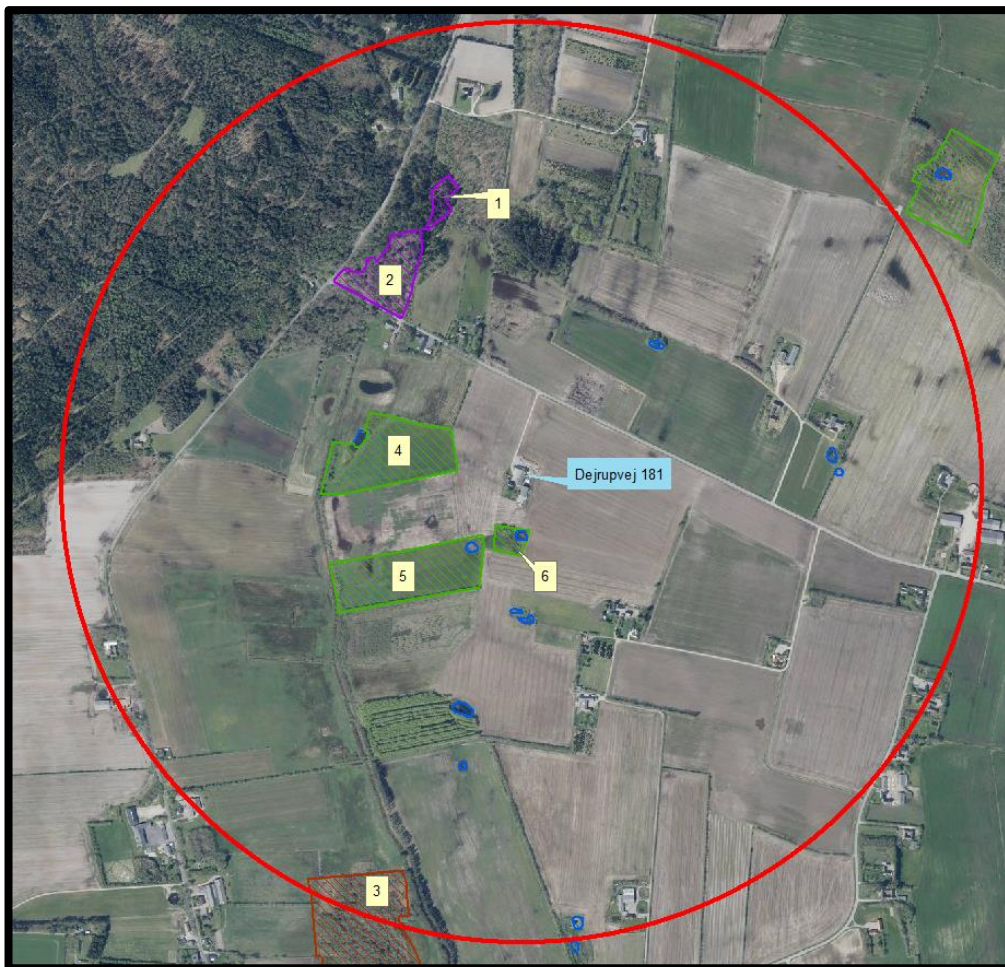

Figur 10. § 3 arealer indenfor 1.000 m fra husdyrbruget.

Kategori 3-natur

Indenfor 1.000 m fra anlægget er der 2 heder og en mose, se figur 10 og tabel 5.

Ingen af områderne er udpeget som rekreative områder, indgår i kommuneplanens udpegning af værdifulde kulturmiljøer eller er omfattet af fredning.

De områder, som er udpeget som Grønt Danmarkskort i Varde Kommunes kommuneplan, se tabel 5, er dermed også omfattet af kommuneplanens handleplan for naturpleje. Der er dog ingen konkrete planlagte naturindsatser for områderne.

Varde Kommune har ikke kendskab til kvælstofbidrag til områderne fra andre kilder.

Nærmeste kategori 3-natur er et en hede (2) beliggende 400 m nordvest for anlægget, se figur 10.

Den beregnede merdepositionen i de afsatte kategori 3 naturpunkter overstiger ikke 1,0 kg NH₃-N/ha/år. Da der ikke kan stilles et krav for merdepositionen af ammoniak på under 1,0 kg NH₃-N/ha/år for kategori 3 natur, er dette ikke vurderet yderligere.

Indenfor 1.000 m fra anlægget er der ikke ammoniakfølsomme skove.

Øvrig § 3-natur

Indenfor 1.000 m fra anlægget er der registreret 10 mindre søer. Varde Kommune vurderer, at den luftbårne ammoniakdeposition fra anlægget har en meget begrænset effekt. Hovedkilden til næringsberigelse af søerne vurderes at være overfladevand fra dyrkede arealer, dels som vand, der løber på jordoverfladen til søerne, samt næringsberiget overfladevand der løber til søerne via rodzonen på dyrkede arealer. Ammoniak fra anlægget vurderes ikke at forringe naturtilstanden i § 3 søerne.

Indenfor 1.000 m fra anlægget er der registreret 3 enge, se figur 10.

Nærmeste eng ligger 95 m syd for husdyrbruget. Merdepositionen på engene overstiger ikke 1,0 kg NH₃-N/ha/år, og der er derfor ikke foretaget yderligere vurderinger af disse.

Varde Kommunes har foretaget beregninger i *husdyrgodkendelse.dk* over ammoniakdepositionen på de nærmest liggende Natura 2000, Kat. 1- og Kat. 2-naturområder samt de øvrige nærmest liggende naturområder.

Beregningerne fremgår af tabel 6, og er foretaget ud fra 8-årsdriften, nudriften og den ansøgte drift.

Lokalitet	Natur-type	Afstand (m)	Ruhed opland	Ruhed område	Merdeposition ift. 8-års drift, kg NH ₃ -N / ha	Merdeposition ift. nudrift, kg NH ₃ -N / ha	Totaldeposition ansøgt drift kg NH ₃ -N / ha
Natura 2000	Skov	2.000	L	S	0,0	0,0	0,0
Kategori 1	Skov	2.700	L	S	0,0	0,0	0,0
Kategori 2	Hede	4.100	L	Mk	0,0	0,0	0,0
2	Hede	400	L	S	0,0	0,0	0,1
3	Mose	875	L	S	0,0	0,0	0,0
4	Eng	125	L	Bn	0,1	0,1	0,5
6	Eng	95	L	S	0,1	0,1	0,4

Tabel 6. Beregning af ammoniakdeposition på vigtige naturområder

På baggrund af ovenstående vurderer Varde Kommune, at udvidelsen af husdyrbruget ikke vil påvirke § 3-områder væsentligt som følge af ammoniakdeposition, og at udvidelsen ikke vil medføre tilstandsændringer på disse områder.

7.23 Påvirkning af "Bilag IV arter"

I henhold til § 10 i "Bekendtgørelse om udpegning og administration af internationale naturbeskyttelsesområde samt beskyttelse af visse arter" er der indført en streng beskyttelse af en række dyre- og plantearter, uanset om de forekommer inden for et beskyttelsesområde eller udenfor. Disse arter fremgår af direktivets bilag IV og kaldes derfor bilag IV-arter. For en række arters vedkommende har Varde Kommune intet kendskab til arternes udbredelse i området, det gælder f.eks. løgfrø, markfirben og alle arter af småflagermus.

Spidssnudet frø og birkemus er begge arter der er listet på bilag IV. Spidssnudet frø er almindelig udbredt i Varde Kommune, og forventes at forekomme i forbindelse med naturområder, hvor der er egnede leveforhold for spidssnudede frøer. Det er Varde Kommunes vurdering at udvidelsen ikke vil medføre nogen væsentlig påvirkning af spidssnudet frø på grund af den store forekomst af arten i Varde Kommune.

Birkemus er registreret få steder i Varde Kommune. Nærmeste lokalitet, hvor der i nyere tid er registreret birkemus, er ca. 6 km sydøst for husdyrbruget. Det er Varde Kommunes vurdering, at udvidelsen af dyreholdet ikke vil medføre nogen væsentlig påvirkning af birkemusen på grund af den store afstand til den nærmeste lokalitet hvor birkemusen er registreret.

Varde Kommune vurderer i øvrigt, at udvidelsen kan gennemføres uden at påvirke nogen af de listede arter på bilag IV i direktivet væsentligt.

8 Bedste tilgængelige teknik (BAT)

Med begrebet BAT menes den teknik, som mest effektiv giver et højt beskyttelsesniveau for miljøet som helhed, og som samtidig er afvejet i forhold til fordele og økonomiske udgifter.

Ansøgere om miljøtilladelse af husdyrbrug med en ammoniakemission højere end 750 kg NH₃-N/år, skal begrænse ammoniakforureningen ved anvendelse af BAT.

Da ammoniak-emissionen på husdyrbruget er 427 kg NH₃-N/år, er projektet under grænsen for BAT, og BAT-krav er derfor ikke relevant i denne ansøgning.

9 Egenkontrol

Ansøgers redegørelse:

- *I bedriftens driftsregnskab registreres forbrug af vand, energi, indkøbt foder, pesticider og handelsgødning.*
- *Kontrol med gødningsmængder, gødningsanvendelse, antal dyr etc. udføres efter gældende lovkrav (gødningsregnskab og husdyrindberetning) og kontrolleres af Landbrugsstyrelsen. Anvendelse og udarbejdelse af mark-/gødningsplaner er et af hovedpunkterne i BAT-kravene. Det opfyldes til fulde. Det er et styringsredskab, der sikrer, at afgrøderne gødes efter behov, og at gødning tilføres markerne, når vejret tillader det, så næringsstofudledningen til det omgivende miljø minimeres.*
- *Maskinstation står for sprøjtningen, og her føres der journal over forbruget af sprøjtemidler.*

Varde Kommune vurderer, at ansøgers redegørelse er fyldestgørende.

10 Nabo- / partshøring

Projektet har i henhold til husdyrbruglovens § 56 stk. 2 ikke været sendt i nabohearing, da det efter Varde kommunes vurdering er af underordnet betydning for naboerne.

11 Samlet vurdering

Varde Kommune vurderer samlet, at det ansøgte projekt ikke vil medføre en væsentlig påvirkning af miljøet, naturen og naboerne sammenholdt med den nuværende produktion, hvis de i miljøtilladelsen opstillede vilkår overholdes.

Varde Kommune vurderer, at der kan meddeles tilladelse til det ansøgte, da:

- Der er truffet de nødvendige foranstaltninger til at forebygge og begrænse forurening ved anvendelse af den bedste tilgængelige teknik.
- Husdyrbruget i øvrigt kan drives på stedet uden at påvirke omgivelserne på en måde, som er uforenelig med hensynet til omgivelserne.
- Udvidelse og drift af husdyrbruget ikke medfører væsentlige virkninger på miljøet.