

Center Natur og Miljø

Landmand Jakob Bo Christensen  
Torstedvej 23, Torsted  
9541 Suldrup

Hobrovej 110 | 9530 Støvring  
Telefon 99 88 99 88  
raadhus@rebild.dk | www.rebild.dk

Journalnr: 09.17.44-P19-9-16  
Ref.: Svend Appel  
Telefon: 99889961  
E-mail: cnm@rebild.dk

Via e-mail: [Kresten\\_1@hotmail.com](mailto:Kresten_1@hotmail.com)

Dato: 22-08-2016

**§ 31 afgørelse om ikke-godkendelsespligt vedrørende skift i dyretype i staldanlæg uden bygningsmæssige ændringer på ejendommen Gammelholmvej 36, Torsted, 9541 Suldrup**

Rebild Kommune, Center Natur og Miljø, har den 27. juli 2016 modtaget en anmeldelse vedrørende skift i dyretype i staldanlæg uden bygningsmæssige ændringer på ejendommen Gammelholmvej 36, Torsted, 9541 Suldrup.

Center Natur og Miljø har foretaget en konkret vurdering af anmeldelsen i henhold til husdyrgodkendelsesloven<sup>1</sup>, samt § 31 i husdyrgodkendelsesbekendtgørelsen<sup>2</sup>. Rebild Kommune vurderer, at det anmeldte overholder kravene i § 31 i husdyrgodkendelsesbekendtgørelsen samt i § 8 i husdyrgodkendelsesloven, og ikke er i strid med Kommuneplan 2013-25<sup>3</sup>.

**Afgørelse**

Det anmeldte projekt kræver ikke tilladelse eller godkendelse i medfør af §§ 10, 11 eller 12, i husdyrgodkendelsesloven og kan derfor bringes til udførelse.

**Nabo/partshøring**

Rebild Kommunen har undladt at foretage nabohearing jf. § 38, stk. 4 i husdyrgodkendelsesbekendtgørelsen, da Rebild Kommune skønner at det anmeldte projekt har underordnet betydning for naboerne. Da der sker ophør af produktion af slagtesvin, ændring i småkalve og der sker en produktion af ungtyre. Alle dyr er udegående, undtagen ungtyrene som bliver opfedet på stald, som dermed giver en reduktion af lugt og ammoniak fra ejendommen.

Projektet har i perioden fra 1. august 2016 til 17. august 2016, været i høring hos ansøger.

Der indkom ingen bemærkninger.

---

<sup>1</sup> Bekendtgørelse af lov om miljøgodkendelse m.v. af husdyrbrug. LBK nr. 442 af 13/05/2016.

<sup>2</sup> Bekendtgørelse om tilladelse og godkendelse m.v. af husdyrbrug. BEK nr. 44 af 11/01/2016.

<sup>3</sup> <http://rebild.dk/politik/planer/kommuneplan-2013-2025>.

### Projektbeskrivelse

Den tilladte nuværende produktion er på<sup>4</sup>:

- 500 stk. slagtesvin (32-107 kg)
  - 15 ammekøer (400-600 kg)
  - 15 årskvier (6-28-mdr.)
  - 15 årskalve (0-6 mdr.)
  - 6 heste (500-700 kg)
  - 2 heste (300-500 kg)
  - 2 heste (< 300 kg)
- Svarende til 37,2 DE

Anmeldelsen omfatter en ændring af dyreholdet med ophør af produktion af slagtesvin, færre kviekalve og en produktion af ungtyre, i eksisterende bygninger og vil bestå af følgende:

- 15 ammekøer (400-600 kg)
  - 15 årskvier (6-28-mdr.)
  - 4 årskalve (0-6 mdr.)
  - 7 stk. tyrekalve (40-220 kg)
  - 7 stk. ungtyre (200-440 kg)
  - 4 årsfår med lam
  - 15 stk. heste (500-700 kg)
  - 10 stk. heste (300-500 kg)
  - 10 stk. heste (< 300 kg)
- Svarende til 32,9 DE

Alle dyr er udegående undtagen ungtyrene som bliver opfedet på stald. Staldene bruges til læ og fodring.

Se vedlagte anmeldelse.

### Vurdering

Da produktionen ophører med produktion af slagtesvin, færre kalve og start med en produktion af ungtyre og får uden bygningsmæssige ændringer på ejendommen Gammelholmvej 36, Torsted, 9541 Suldrup kan ændringer, jf. § 31 i husdyrgodkendelsesbekendtgørelsen, vurderes gennem en anmeldelsesordning.

Projektets nærmere beskrivelse og forhold til kravene i husdyrgodkendelsesbekendtgørelsen og Rebild Kommunes vurdering fremgår af nedenstående.

Lugtemissionen vil falde som resultat af at slagtesvineproduktionen ophører. Den samlede lugtemission falder som følge af dyreskift, da dyreholdet fremadrettet er ekstensivdrift med ammekøer med opdræt, tyreproduktion, heste og får som alle er udegående det meste af året. Ungtyrene bliver opfedet på stald. Dyrene har mulighed for læ og fodring i de eksisterende stalde.

---

<sup>4</sup> Jf. Afgørelse om ikke tilladelsespligt efter § 10 i forbindelsen med ændring af dyreholdet på ejendommen Gammelholmvej 36, 9541 Suldrup af 25. februar 2008.

Da dyreholdet mest er udegående vil der ikke være nogen lugtemission fra staldene samt der er et fald i det samlede antal dyreenheder på ca. 12 %. Derved vil lugtgeneafstande til såvel byzone, samlet bebyggelse og nabo også reduceres i forhold til nudriften.

Er det kommunens vurdering, at § 31, stk. 4, litra 1 og 2 i husdyrgodkendelsesbekendtgørelsen, er overholdt.

Den samlede ammoniakemission vil for ansøgt drift være lavere end nudrift da slagtesvineproduktionen ophører. Da dyreholdet fremadrettet er ekstensivdrift med ammekøer med opdræt, tyreproduktion, heste og får som alle er udegående det meste af året. Ungtyrene bliver opfedet på stald. Samt der er et fald i det samlede antal dyreenheder på 12 %, hvorved ansøgt drift vil give en mindre belastning for heder, mose, overdrev og ammoniakfølsom skov. Er det kommunens vurdering, at § 31 stk. 4 litra 4 i husdyrgodkendelsesbekendtgørelsen, er overholdt.

Den samlede mængde Kilo N ab lager og kilo P ab lager øges ikke da slagtesvineproduktionen ophører. Da dyreholdet fremadrettet er ekstensivdrift med ammekøer med opdræt, tyreproduktion, heste og får samt der er et fald i det samlede antal dyreenheder på 12 %. Er det kommunens vurdering, at § 31 stk. 4 litra 5 og 6 i husdyrgodkendelsesbekendtgørelsen, er overholdt, da både N og P vil falde.

Med baggrund i ovennævnte, er det Rebild Kommunes vurdering, at det anmeldte overholder kravene i § 31 i husdyrgodkendelsesbekendtgørelsen, samt i § 8 i husdyrgodkendelsesloven, og ikke er i strid med Kommuneplan 2013-25.

Afgørelsen er gyldig fra offentliggørelsen, fredag den 26. august 2016, der sker på [www.rebild.dk](http://www.rebild.dk).

### **Klage- og søgsmålsvejledning**

Godkendelser og tilladelser kan påklages til Natur- og Miljøklagenævnet inden 4 uger fra afgørelsen er offentligt bekendtgjort. En eventuel klage skal indsendes gennem Klageportalen, som findes på [www.borger.dk](http://www.borger.dk) eller [www.virk.dk](http://www.virk.dk). En eventuel klage skal være Natur og Miljøklagenævnet i hænde senest **23. september 2016 kl. 23.59**.

Hvis kommunen fastholder sin afgørelse, skal den senest 3 uger efter klagefristens udløb indsende kommunens bemærkninger til sagen og de anførte klagepunkter. Kommunen skal endvidere fremsende de dokumenter, der er indgået i sagens bedømmelse.

Det er en betingelse for Natur- og Miljøklagenævnets behandling af en klage, at klager indbetaler et gebyr til Natur- og Miljøklagenævnet. Klagegebyret er fastsat til 500 kr. Opkrævning finder sted i forbindelse med indsendelse af klagen gennem Klageportalen. Vejledning om klageportalen kan findes på Natur- og Miljøklagenævnets hjemmeside [www.nmkn.dk](http://www.nmkn.dk).

I særlige tilfælde kan du klage uden om Klageportalen. De særlige forhold, som kan begrunde en undtagelse fra kravet om at klage via Klageportalen er f.eks. borgere med særlige handicap, såvel kognitiv som fysisk funktionsnedsættelse samt demens. Det gælder også borgere, der mangler digitale kompetencer, visse socialt udsatte borgere, borgere med

psykiske lidelser, borgere med sprogvanskeligheder, hvor hjælp og vejledning fra myndigheden eller nævnet ikke konkret vurderes at være en egnet løsning.

Hvis du tilhører en af de nævnte grupper og trods vejledning ikke har mulighed for at bruge Klageportalen, kan du aflevere/indsende din klage til kommunen:

Rebild Kommune  
Center Natur og Miljø  
Hobrovej 110  
9530 Støvring

Du skal begrunde din anmodning om fritagelse for brug af Klageportalen. Hvis du er fritaget for at bruge digital post af din kommune, bedes du oplyse dette i din anmodning. Myndigheden sørger for at sende din anmodning videre til Natur- og Miljøklagenævnet, som i hvert enkelt tilfælde vurderer, om der foreligger særlige forhold, der gør, at du kan blive fritaget for at bruge Klageportalen.

Du får besked fra Natur- og Miljøklagenævnet, om din anmodning kan imødekommes. Godkendelsen kan godt udnyttes, selvom der klages over den, medmindre Natur- og Miljøklage-nævnet bestemmer andet, og under forudsætning af, at andre nødvendige tilladelser er indhentet. Det skal bemærkes, at Natur- og Miljøklagenævnet ved sin behandling kan ændre eller ophæve en godkendelse. Udnyttes en godkendelse, der er klaget over, sker det derfor for egen regning og risiko.

Denne afgørelse kan endvidere indbringes for domstolene, jf. husdyrlovens § 90. En eventuel sag skal være anlagt inden 6 måneder efter annonceringen.

### **Øvrige oplysninger**

En afgørelse på grundlag af en anmeldelse bortfalder, hvis den ikke er udnyttet senest 2 år efter, at afgørelsen er meddelt.

Hvis en afgørelse på grundlag af en anmeldelse efter § 31 ikke har været helt eller delvist udnyttet i 3 på hinanden følgende år, bortfalder den del, der ikke har været udnyttet i de seneste 3 år.

I forbindelse med miljøtilsyn vil afgørelsen blive gennemgået og hvis det konstateres, at oplysningerne givet i anmeldelsen ikke svarer til produktionen, vil kommunen betragte anmeldelsen som bortfaldet. Rebild Kommune vil se det som skærpende omstændighed med krav om, at ændringerne skal godkendes efter husdyrgodkendelsesbekendtgørelsen.

Spørgsmål til denne afgørelse eller til sagen i øvrigt, kan rettes til undertegnede på tlf. 99 88 99 61 eller e-mail [cnm@rebild.dk](mailto:cnm@rebild.dk).

Med venlig hilsen

Svend Appel  
Miljømedarbejder

Bilag:

Anmeldelse

Situationsplan

Kopi til:

Danmarks Naturfredningsforening – via e-mail: [dnrebuild-sager@dn.dk](mailto:dnrebuild-sager@dn.dk)

Danmarks Naturfredningsforening, lokalafdeling Rebild - via e-mail: [rebuild@dn.dk](mailto:rebuild@dn.dk)

Ejer Kresten Jakobsen, Gammelholmvej 36, Torsted, 9541 Suldrup



Bilag:

Anmeldelse:



### Anmeldeordning for husdyrbrug § 31. Skift mellem dyretyper

	Navn	Adresse og evt. e-post	Telefon nr.
Anmelder	JAKOB BO CHOKTENSEN	TORSTEDVEJ 23	40 17 80 62
Ejer/ejere	KRISTEN JAKOBSEN	GAMMELHOLMVEJ 36	
	Adresse	CVR-nr.	CHR-nr.
Husdyrbruget hvor skift i dyretype finder sted:	GAMMELHOLMVEJ 36 9541 SØLDRUP	25614550	65172

Evt. Konsulent	
Navn og e-post	

Husdyrproduktion				
	Dyreart/ Type	Antal dyr	Dyreenheder (DE)	Vægtgrænser/ aldersgrænser
Nuværende produktion	SLAGTESVIN	500	128	
	15 ÅRSMÆL (400-600)	15	9,4	UDEGÅENDE
	15 OPDRAT	15	7,5	UDEGÅENDE
	SMÅHÆLVE	18	4,1	UDEGÅENDE
Fremtidig produktion	HÆSTE (500-700)	6	2,6	UDEGÅENDE
	HÆSE (300-500)	2	0,7	UDEGÅENDE
	HÆSE 00300	2	0,9	UDEGÅENDE
			37,2	

		JA	NEJ
1.	Kan skift i dyretype ske uden samtidig ændringer af staldanlæg, der kræver tilladelse eller godkendelse efter §§ 10, 11 eller 12 i husdyrgodkendelsesloven.	X	
2.	Kan skift i dyretype ske, uden at den samlede lugtemission fra husdyrbrugets staldanlæg øges.	X	
3.	Kan skift i dyretype ske, så lugtemissionen i enkelte staldanlæg kun øges, såfremt lugtforøgelsen er mindre end en samtidig lugtemissionsreduktion fra staldanlæg på husdyrbruget der ligger nærmere ved nabobeboelse, samlet bebyggelse eller byzone.	X	
4.	Kan skift i dyretype ske, uden at den samlede ammoniakemission fra husdyrbrugets anlæg øges.	X	
5.	Kan skift i dyretype ske, uden at ammoniakdepositionen i naturområder, omfattet af husdyrbrugslovens § 7, stk. 1, andre ammoniakfølsomme naturtyper, som indgår i udpegningsgrundlaget for internationale naturbeskyttelsesområder, heder, moser og overdrev som er beskyttet af naturbeskyttelseslovens § 3, samt ammoniakfølsom skov, ikke øges.	X	
6.	Kan skift i dyretype ske, uden at den samlede mængde kvælstof ab lager fra husdyrbrugets egen husdyrproduktion øges.	X	
7.	Kan skift i dyretype ske, uden at den samlede mængde fosfor ab lager fra husdyrbrugets egen husdyrproduktion øges.	X	



Ansoegers be- mærkninger	ANSØGT		15 HESTE 500-700 kg	6,50€
	25 AMMERØER (400-600)	9,40€	10 HESTE 300-500 kg	3,40€
	19 KVIE HALVE (0-6)	7,30€	10 HESTE < 300 kg	8,10€
	7 TYRE HALVE (40-220)	1,10€		32,950€
	7 PUNGTJRE (220-240)	0,80€		
	4 FÅR	0,75€	ALLE DYR UDFØRER	

Anmeldelsen	<b>Anmeldelsen sendes til kommunen vedlagt et topografisk kort i en detaljeringsgrad på mindst 1:10.000 med oplysninger om:</b> 1. Placering af eksisterende bygninger og anlæg og placering af det anmeldte 2. Målestok, nordpil og højdekurver samt nødvendig signaturforklaring 3. Tegninger af anlægget med angivelse af bygningshøjder, grundmål og kapacitet
	De nødvendige bilag indsendes elektronisk: <input type="checkbox"/> papir: <input type="checkbox"/> Der indsendes samtidig ansøgning i husdyrgodkendelse.dk (type fiktiv) til dokumentation for at krav til lugt- og ammoniakemission er overholdt Ja: <input type="checkbox"/> Nej: <input checked="" type="checkbox"/>

Indsendt af:

27/7-2016 JAKOB BO CHRISTENSEN

Dato

Navn

Det udfyldte anmeldelsesskema samt kortmateriale fremsendes til:

Rebild Kommune, Center Natur og Miljø, Hobrovej 110, 9530 Støvring

E-mail: [cnm@rebild.dk](mailto:cnm@rebild.dk) eller som formular

[Send formular](#)





Oversigtskort:

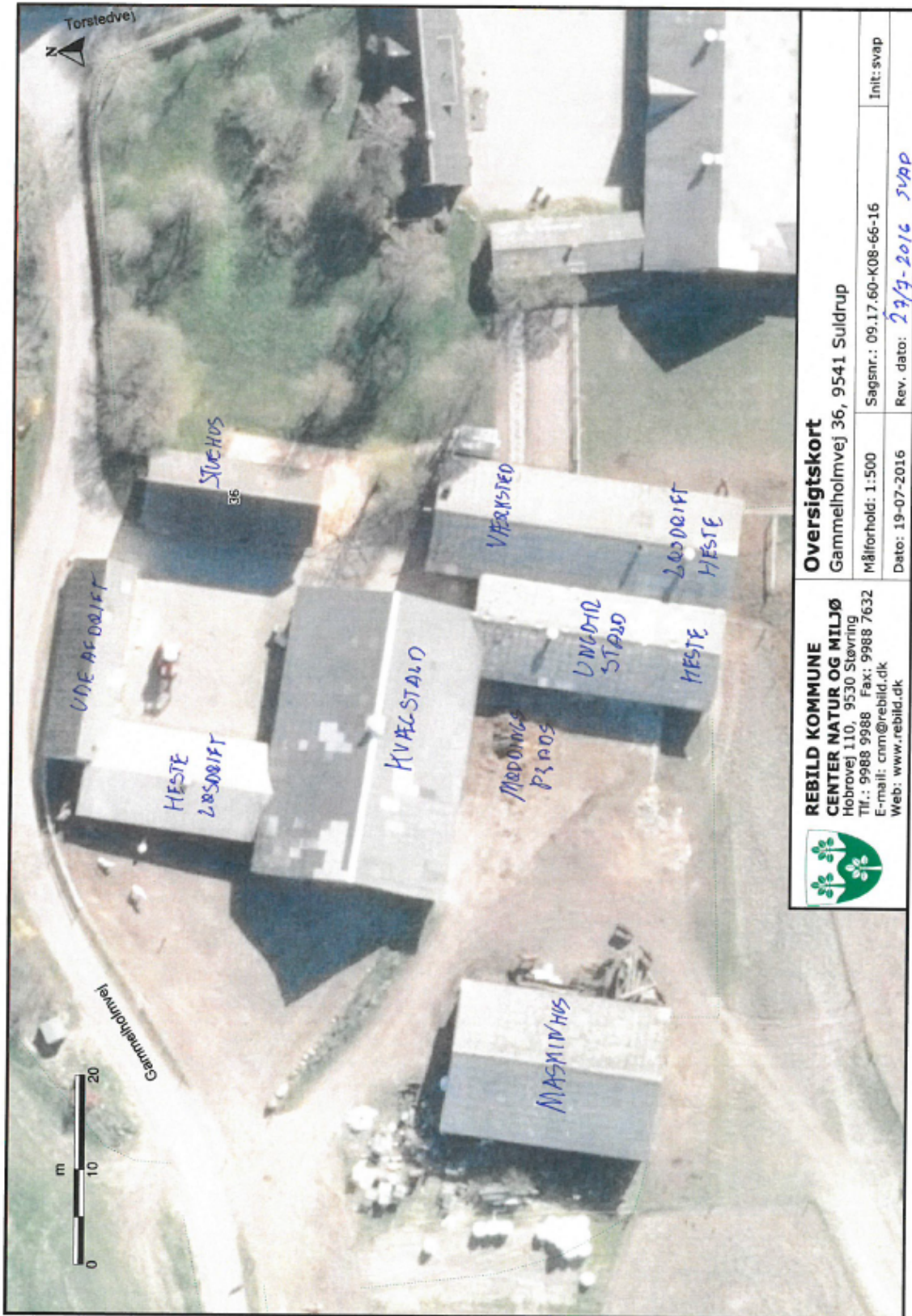

**Oversigtskort**

Gammelholmvej 36, 9541 Suldrup

Målforhold: 1:500      Sagsnr.: 09.17.60-K08-66-16      Init.: swap

Dato: 19-07-2016      Rev. dato: 27/9-2016 SVAP

**REBILD KOMMUNE**

**CENTER NATUR OG MILJØ**

Hobrovej 110, 9530 Støvring  
Tlf.: 9988 9988    Fax: 9988 7632  
E-mail: [cnm@rebild.dk](mailto:cnm@rebild.dk)  
Web: [www.rebild.dk](http://www.rebild.dk)

