



Miljøgodkendelse
- efter § 16 a, stk. 2 i *Husdyrbrugloven*

Slagtesvinebruget
Enighedsvej 3
8765 Klovborg

Afgørelsesdato: 6. juni 2018

Copyright

Luftfotos – Danmarks Digitale Ortofoto - er gengivet af Ikast-Brande Kommune med tilladelse fra Cowi. DDO ©, Copyright COWI.

Lovgivning

Al lovgivning er benævnt med populærtitel. En samlet oversigt over lovgivning findes i Bilag 1.

Indhold

DATABLAD	5
ANSØGNINGEN	5
AFGØRELSE OM MILJØGODKENDELSE	6
VILKÅR	6
LOVGRUNDLAG	9
IE-HUSDYRBRUG	10
BIAKTIVITETER	10
OFFENTLIGGØRELSE OG ORIENTERING AF NABOER	10
REVURDERING	10
GYLDIGHED	11
HELT ELLER DELVIST BORTFALD AF AFGØRELSEN	11
ANDRE GODKENDELSER, TILLADELSER OG DISPENSATIONER	11
BELIGGENHED OG PLANLÆGNINGSMÆSSIGE FORHOLD	11
PLACERING AF ANLÆGGET.....	11
LANDSKABELIGE OG GEOLOGISKE VÆRDIER.....	12
KULTURHISTORISKE VÆRDIER.....	13
NATUR	14
PÅVIRKNING AF NATUR.....	14
PÅVIRKNING AF BILAG IV-ARTER.....	17
JORD, GRUNDVAND OG OVERFLADEVAND	17
FORURENING OG GENER	18
LUGT.....	18
STØJ.....	20
STØV.....	21
FLUEGENER OG UHYGIEJNISKE FORHOLD.....	21
LYS.....	22
AFFALD.....	22
OLIE- OG KEMIKALIEOPBEVARING.....	22
TRANSPORT.....	23
SPILDEVAND.....	23
HÅNTERING OG OPBEVARING AF HUSDYRGØDNING	24
ANVENDELSE AF BEDSTE TILGÆNGELIGE TEKNIK (BAT)	24
BAT I FORHOLD TIL MANAGEMENT.....	25
BAT I FORHOLD TIL FODER.....	26
BAT I FORHOLD TIL STALDINDRETNING.....	26
BAT – FORBRUG AF VAND OG ENERGI.....	27
BAT I FORHOLD TIL OPBEVARING AF HUSDYRGØDNING.....	28

SAMLET VURDERING OM ANVENDELSE AF BAT	28
ALTERNATIVER, 0-ALTERNATIVET OG OPHØR AF DRIFTEN	29
KOMMUNENS SAMLEDE VURDERING.....	30
KLAGEVEJLEDNING	30
INTERESSENTLISTE FOR HØRINGSPERIODE OG OFFENTLIGGØRELSE	32
BILAG.....	33

Datablad

Husdyrbruget

Bedrift Cvr	37692492
Husdyrbrugets navn	Michael V. Nielsen
Beliggenhedsadresse	Enighedsvej 3
Postnummer	8765
By	Klovborg

Ansøger

Ansøgersnavn	Michael V. Nielsen
Ansøgeradresse	Enighedsvej 3
Ansøgerpostnummer	8765
Ansøgerby	Klovborg
Ansøgetelefon	21275012
Ansøger-email	mvestergaard@hotmail.com

Matrikler på ejendomsnummer

Matrikel: 4c - Gribstrup By, Klovborg

Matrikel: 4i - Gribstrup By, Klovborg

Matrikel: 4k - Gribstrup By, Klovborg

Matrikel: 4y - Gribstrup By, Klovborg

Matrikel: 5a - Gribstrup By, Klovborg

Matrikel: 5ah - Gribstrup By, Klovborg

Konsulent

Konsulent Cvr	
Konsulent virksomhedsnavn	LMO
Konsulentnavn	Louise Damgaard
Konsulentadresse	Erhvervsbyvej 13
Konsulentpostnummer	8700
Konsulentby	Horsens
Konsulenttelefon	23727084
Konsulent-email	ldt@lmo.dk

Ejendom

Ejendomsnavn	
Ejendomsnummer	7560000653
CHR numre	24361

Ansøgningen

Ikast-Brande Kommune har den 14. februar 2018 modtaget en ansøgning om en § 16 a-miljøgodkendelse jævnfør *Husdyrbrugloven*¹, af husdyrbruget, Enighedsvej 3, 8765 Klovborg.

Der laves ingen ændringer i det eksisterende byggeri og der bygges ikke nyt. Ansøgningen omhandler den eksisterende godkendte produktion, men eftersom udgangsvægten på slagtesvinene er steget grundet øget effektivitet, kræves der en ny miljøgodkendelse.

Der er mere end 2.000 stipladser til slagtesvin, hvorfor husdyrbruget er klassificeret som et IE-brug.

Ejendommen har et samlet produktionsareal¹ på 2.029,55 m², hvorpå der produceres slagtesvin. Der foretages som sagt ikke nogle bygningsmæssige ændringer.

¹ Produktionsareal: Det areal i fast placerede husdyranlæg, hvorpå dyrene kan opholde sig og har mulighed for at afsætte gødning og som dyrene ikke kun har kortvarig adgang til.

Afgørelse om miljøgodkendelse

Ikast-Brande Kommune meddeler hermed miljøgodkendelse til ejendommen beliggende på Enighedsvej 3, 8765 Klovborg, med de stillede vilkår. Det er Ikast-Brande Kommunes vurdering, at miljøgodkendelsen, med de stillede vilkår for lokalisering, indretning og drift af husdyrbruget, ikke vil medføre en væsentlig påvirkning af miljøet.

Miljøgodkendelsen gælder kun for det ansøgte. Der må ikke etableres, udvides eller ændres på husdyranlæg og gødningsopbevaringsanlæg før det er anmeldt og godkendt af Ikast-Brande Kommune. Således må husdyrbruget ikke uden kommunens forudgående godkendelse eller tilladelse udvide eller ændres på en måde, som kan indebære forøget forurening eller andre virkninger på miljøet. Husdyrbruget skal til enhver tid leve op til gældende regler i love og bekendtgørelser – også selvom disse regler eventuelt måtte være skærpede i forhold til denne miljøgodkendelse.

Miljøgodkendelsen, med de tilknyttede vilkår og forudsætninger, erstatter vilkår og forudsætninger for ejendommens drift, som har været stillet og forudsat i forbindelse med tidligere vurderinger af husdyrbruges virkninger på miljøet.

Miljøgodkendelsen meddeles i henhold til § 16 a, stk. 2, i *Husdyrbrugloven*, samt reglerne i *Husdyrgodkendelsesbekendtgørelsen*ⁱⁱ. Begrundelsen for afgørelsen fremgår i det efterfølgende.

Vilkår

Der er stillet følgende vilkår for udnyttelsen af miljøgodkendelsen:

1. Husdyrbruget skal drives i overensstemmelse med det, der er beskrevet i ansøgningen og i miljøgodkendelsen med tilhørende bilag.
2. Produktionsareal, dyretyper og staldindretning m.v. skal være i overensstemmelse med oversigten og kortet nedenfor:

Stalde og produktioner					
Staldnavn	Staldstørrelse (m ²)	Ventilation	Kildehøjde	Dyretype og staldsystem	Produktionsareal (m ²)
Ansøgt drift					
Stald 1	1949,8	Naturlig ventilation	3 m	Slagtesvin. Drænet gulv + spalter (33 %/ 67%)	915,00
				Slagtesvin. Drænet gulv + spalter (33 %/ 67%)	610,00
Stald 2	562,3	Mekanisk ventilation	6 m	Slagtesvin. Drænet gulv + spalter (33 %/ 67%)	390,88
Stald 3	168,3	Mekanisk ventilation	6 m	Slagtesvin. Drænet gulv + spalter (33 %/ 67%)	113,67
Sum					2029,55



3. Eventuelle ændringer i ejerforhold eller i hvem der er ansvarlig for husdyrbrugets drift skal meddeles til Ikast-Brande Kommune.

4. Der skal til enhver tid være et eksemplar af miljøgodkendelsen på husdyrbruget. Den ansvarlige for driften og eventuelle ansatte på husdyrbruget skal være bekendt med de stillede vilkår.

5. Husdyrbruget skal have procedurer for korrigerende handlinger ved eventuel overskridelse af generelle miljøregler, og af miljøgodkendelsens vilkår. Disse procedurer kan helt eller delvist være formuleret i en beredskabsplan – jævnfør vilkår 6.

6. Der skal forefindes en til enhver tid opdateret – og dateret - beredskabsplan på husdyrbruget, som fortæller, hvornår og hvordan der skal reageres ved uheld, der kan medføre konsekvenser for det omgivende miljø. Planen skal være tilgængelig og synlig for ejendommens ansatte og andre, der arbejder på bedriften.

7. Såfremt der efter Ikast-Brande Kommunes vurdering opstår væsentlige lugtgener, som vurderes at være væsentligt større end det, der kan forventes ifølge grundlaget for miljøvurderingen, kan Ikast-Brande Kommune meddele påbud om, at der skal udarbejdes og gennemføres et projekt med foranstaltninger, som minimerer generne.

8. Husdyrbrugets årlige energi- og vandforbrug skal registreres, og registreringerne for perioden siden Ikast-Brande Kommunes seneste regelmæssige tilsynsbesøg skal fremvises på kommunens forlangende.

9. Der skal på ejendommen foretages en effektiv flue- og skadedyrsbekæmpelse. Såfremt der efter Ikast-Brande Kommunes vurdering opstår væsentlige gener for omgivelserne fra opformering af fluer eller skadedyr på husdyrbruget, kan Ikast-Brande Kommune meddele påbud om, at der skal udarbejdes og gennemføres et projekt med foranstaltninger svarende til de til enhver tid gældende retningslinjer fra Aarhus Universitet, Institut for Agroøkologi (www.dpil.dk/).

10. Såfremt Ikast-Brande Kommune modtager klager over støj fra husdyrbruget med tilknyttede aktiviteter, og kommunen vurderer, at der er tale om væsentlige støjgener, skal der indsendes dokumentation for overholdelse af nedenstående støjkraav. Husdyrbrugets bidrag til det ækvivalente, korrigerede støjniveau må ikke overstige følgende værdier ved nabobeboelser:

Dag	Tidspunkt	Støjniveau
Mandag - fredag	kl. 7 - 18	55 dB(A) ²
Lørdag	kl. 7 - 14	
Mandag - fredag	kl. 18 - 22	45 dB(A)
Lørdag	kl. 14 - 22	
Søndag	kl. 7 - 22	
Alle dage	kl. 22 - 7	40 dB(A)

De anførte grænseværdier for støjbidraget regnes for overholdt, hvis de ikke overskrides af en måling eller beregning, der er midlet over en periode, som afhænger af tidspunktet på døgnet således:

For dagperioden, kl. 7.00 – 18.00 alle dage, er måleperioden det mest støjbelastede tidsrum på 8 timer,

for aftenperioden, kl. 18.00 – 22.00 alle dage, er måleperioden den mest støjbelastede time, og

for natperioden, kl. 22.00 – 7.00 alle dage, er måleperioden den mest støjbelastede halve time.

11. Gyllekanalerne i stald 1 skal være forsynet med køleslanger, der er forbundet til to varmepumper.

12. Varmepumperne skal levere en årlig køleydelse på henholdsvis mindst 15 W pr. m² og mindst 12 W pr. m².

13. Varmepumperne skal være forsynet med timetællere til dokumentation af årlig driftstid.

14. Den årlige driftstid skal være mindst 2.200 timer pr. år for den østlige 3/5 del af stald 1 (915

² dB(A) = Decibel(A)-skalaen som internationalt bruges i forbindelse med måling af svag lyd.

m ² produktionsareal), mens den årlige driftstid skal være mindst 2.500 timer for den vestlige 2/5 del af stalden (610 m ² produktionsareal).
15. Gyllekølingsanlægget skal være forsynet med et trykovervågningsystem, en alarm samt en sikkerhedsanordning, der i tilfælde af lækage stopper gyllekølingsanlægget. Gyllekølingsanlægget må ikke kunne genstarte automatisk.
16. Vedligeholdelse af gyllekølingsanlægget skal ske i overensstemmelse med producentens vejledning. Vejledningen skal opbevares på husdyrbruget.
17. Der skal indgås en skriftlig aftale med en godkendt montør med VPO certifikat eller tilsvarende certificering om kontrol og service af gyllekølingsanlægget mindst én gang årligt. Den årlige kontrol skal som minimum bestå af følgende: Afprøvning og funktionssikring af trykovervågningsystemet, alarmerne samt sikkerhedsanordningen, kontrol af kølekredsens ydelse, aflæsning og registrering af driftstimer.
18. Enhver form for driftsstop skal noteres i en logbog med angivelse af årsag og varighed. Tilsynsmyndigheden skal underrettes ved driftsstop, der har en varighed på mere end en uge.
19. Registreringen fra logbogen, den skriftlige kontrolaftale, de årlige kontrolrapporter samt øvrige servicereporter, skal opbevares på husdyrbruget i mindst fem år og forevises på tilsynsmyndighedens forlangende.
20. Gyllen i gyllekanalerne skal udsluses mindst hver 7. dag.
21. Udslusning skal foretages mellem kl. 8 og 16 og må ikke foretages på lørdage eller søn- og helligdage.
22. Der skal føres logbog over at hyppigheden af udslusningen udføres i overensstemmelse med vilkår 20. Registreringen skal opbevares på husdyrbruget i mindst fem år og forevises tilsynsmyndigheden på forlangende.
23. Ved eventuelt varigt ophør af driften skal produktionsanlæg, husdyrgødnings- og foderopbevaringsanlæg tømmes og rengøres grundigt. Alt miljøfarligt affald skal bortskaffes for egen regning efter den til enhver tid gældende lovgivning.

Lovgrundlag

Ansøgningen er behandlet på grundlag af de oplysninger, der er i ansøgningskema nr. 202412, version 2, som beregnet via www.husdyrgodkendelse.dk den 27. februar 2018.

Husdyrbruget er omfattet af § 16 a, stk. 2, da der er flere end 2.000 stipladser til fedesvin (over 30 kg).

Miljøgodkendelsen er udarbejdet efter *Husdyrbrugloven*, hvor EU's VVM-direktivⁱⁱⁱ og IE-direktiv^{iv} er indarbejdet.

IE-husdyrbrug

IE-husdyrbrug er defineret som husdyrbrug, der har aktiviteter omfattet af § 16 a, stk. 2, nr. 1-3, i *Husdyrbrugloven*.

Da husdyrbruget har flere end 2.000 stipladser til fedesvin (over 30 kg), så er det omfattet af IE-direktivet.

Der er krav om, at godkendelsesindehaver dels skal informere kommunen om manglende overholdelse af vilkår, dels give kommunen besked ved ophør som IE-husdyrbrug, og i den forbindelse komme med en redegørelse i forhold til *Jordforureningsloven*^v § 38 k.

Biaktiviteter

Efter det oplyste er der ikke eksisterende biaktiviteter på husdyrbruget, som er omfattet af krav om godkendelse, tilladelse m.v. efter *Miljøbeskyttelsesloven*^{vi} eller regler udstedt i medfør af loven. Der er endvidere ikke i forbindelse med den aktuelle ansøgning om miljøgodkendelse/miljøtilladelse søgt om sådanne biaktiviteter, der forudsætter godkendelse, tilladelse m.v. efter anden lovgivning.

Offentliggørelse og orientering af naboer

Ansøgningen blev for-annonceret i 14 dage fra den 16. februar 2018 på Ikast-Brande Kommunes hjemmeside, www.ikast-brande.dk. Offentligheden har dermed haft mulighed for at se ansøgningen og anmode om at få tilsendt et udkast til afgørelse, jævnfør § 55 i *Husdyrbrugloven*.

For-annonceringen gav ikke anledning til anmodninger om at se udkastet eller bemærkninger til det ansøgte.

Ansøger og ansøgers konsulent, har haft et udkast til afgørelsen i høring fra den 1. maj 2018 med 30 dages frist for kommentarer. Naboer og andre berørte blev den 1. maj 2018 orienteret om udkastet og om hvordan de kunne rekvirere udkastet til afgørelse. De fik også en frist på 30 dage til at kommentere udkastet.

Afgørelsen om miljøgodkendelse er truffet den 6. juni 2018, og offentliggøres på Ikast-Brande Kommunes hjemmeside www.ikast-brande.dk/politik/hoeringer den samme dag.

Revurdering

Miljøgodkendelsen skal, jævnfør *Husdyrgodkendelsesbekendtgørelsen*, regelmæssigt og mindst hvert 10. år tages op til revurdering og ajourføres om nødvendigt af hensyn til udviklingen i den bedste tilgængelige teknik. Den første regelmæssige revurdering skal dog foretages senest, når der er forløbet otte år fra det tidspunkt, hvor husdyrbruget første gang blev godkendt. Det er planlagt at foretage den første revurdering i 2026.

Dog tages en godkendelse af et IE-husdyrbrug op til revurdering, når der er offentliggjort en BAT-konklusion, der vedrører den væsentligste del af husdyrbrugets aktiviteter. Revurderingen tilrettelægges på en sådan måde, at husdyrbruget kan overholde kravene senest fire år efter offentliggørelsen af BAT-konklusionen i EU-Tidende.

Gyldighed

Miljøgodkendelsen bortfalder, hvis den ikke er udnyttet inden 6 år fra denne afgørelse er meddelt. Hvis en del af godkendelsen ikke er udnyttet, bortfalder godkendelsen for denne del.

Helt eller delvist bortfald af afgørelsen

Hvis miljøgodkendelsen efterfølgende ikke har været helt eller delvis udnyttet i 3 på hinanden følgende år, så bortfalder den del af miljøtilladelsen, der ikke har været udnyttet i de seneste 3 år. Tilladelsen er udnyttet, når mindst 25 procent af det tilladte produktionsareal udnyttes driftsmæssigt. Driftsmæssig udnyttelse er opnået, når der på det pågældende produktionsareal produceres mindst 50 procent af det mulige inden for rammerne af dyrevelfærdskrav eller andre relevante krav.

Andre godkendelser, tilladelser og dispensationer

Ikast-Brande Kommune gør opmærksom på, at en miljøgodkendelse efter reglerne i *Husdyrbrugloven* ikke fritager fra krav om tilladelse, godkendelse, dispensation m.v. efter anden lovgivning. Der skal derfor eksempelvis – i det omfang, at det er relevant i det konkrete tilfælde – søges om en separat byggetilladelse, ændring af bygningsanvendelse, nedrivningstilladelse, afledning af tagvand eller lignende hos Ikast-Brande Kommune.

Beliggenhed og planlægningsmæssige forhold

Placering af anlægget

Krav til placering af anlæg m.v.

Etablering af husdyranlæg og gødnings- og ensilageopbevaringsanlæg på husdyrbrug samt udvidelse og ændring heraf, der medfører forøget forurening, er ikke tilladt:

- i et eksisterende eller ifølge kommuneplanens rammedel fremtidigt byzone- eller sommerhusområde
- i et område i landzone, der i lokalplan er udlagt til boligformål, blandet bolig og erhverv eller til offentlige formål med henblik på beboelse, institutioner, rekreative formål og lignende
- i en afstand mindre end 50 meter fra de to ovennævnte områder
- i en afstand mindre end 50 meter fra en nabobeboelse.

Derudover er der følgende afstandskrav:

- 25 meter til vandforsyningsanlæg, der ikke er til almen vandforsyning
- 50 meter til vandforsyningsanlæg til almen vandforsyning
- 15 meter til vandløb (herunder dræn) og søer større end 100 m² – ved etablering af gødningsopbevaringsanlæg til flydende husdyrgødning skal der desuden være mindst 100 meter til åbne vandløb og til søer større end 100 m²
- 25 meter til levnedsmiddelvirksomhed
- 15 meter til beboelse på samme ejendom
- 30 meter til naboskel.

Endelig skal ny bebyggelse som udgangspunkt placeres i tilknytning til ejendommens hidtidige bebyggelsesarealer, lige som byggeriet skal være erhvervsmæssigt nødvendigt for ejendommens drift som landbrugsejendom.

Ejendommens eksisterende produktionsanlæg ligger samlet på adressen Enighedsvej 3, 8765 Klovborg.

Produktionsanlægget ligger cirka 900 meter nordvest for Klovborg by, der er nærmeste byzone, og ca. 7,8 km øst fra nærmeste sommerhusområde (sommerhusområde ved Rørbæk Sø). Nærmeste landsby er Krondal, der ligger cirka 1,4 kilometer nordvest for produktionsanlægget. Nærmeste område i landzone, der ved lokalplan er udlagt til boligformål, ligger i forbindelse med sommerhusområdet ved Rørbæk Sø, se kortbilag 2. Nærmeste nabobeboelse (Enighedsvej 2, 8765 Klovborg) ligger ca. 75 meter nordøst for det nærmeste staldhjørne, mens nærmeste nabobeboelse uden landbrugspligt (Horsensvej 88, 8765 Klovborg) ligger ca. 297 meter i sydsydvestlig retning.

Der sker ingen nybyggeri, eller ændringer i de eksisterende stalde i forbindelse med den nye miljøgodkendelse.

Situationsplan for ejendommen fremgår af kortbilag 1.

Kommunen vurderer

Ikast-Brande Kommune konstaterer, at de generelle afstandskrav er overholdt.

Desuden ændres der ikke på de eksisterende bygninger, lige som der ikke bygges nye stalde eller gødningsopbevaringsanlæg, hvorfor det ikke er relevant at vurdere på afstandsforholdene i *Husdyrbruglovens* §§ 6 og 8.

Ikast-Brande Kommune vurderer, at risikoen for forurening eller væsentlige gener for omgivelserne fra produktionsanlægget begrænses, når de til enhver tid gældende generelle miljøregler for den pågældende type husdyrbrug samt de supplerende vilkår for miljøgodkendelsen overholdes.

Landskabelige og geologiske værdier

Landskabelige bevaringsværdier

Landskaberne i Ikast-Brande Kommune er meget varierede med forskellige landskabelige værdier. Fra det kuperede og varierede dallandskab (Søhøjlandet) øst for den jyske højderyg til det flade slettelandskab med heder og plantager vest for højderyggen. Vi ønsker at bevare og beskytte de vigtigste landskabelige bevaringsværdier i Ikast-Brande Kommune. Det vil sige de landskaber, der i kraft af dramatik, mangfoldighed eller monoton besidder en særlig fortællerværdi, æstetisk værdi eller rekreativ værdi.

I Kommuneplan 2017-2029 for Ikast-Brande Kommune er de landskabelige bevaringsværdier delt op i to kategorier: værdifulde landskaber (bevaringsværdige landskaber) og uforstyrrede landskaber (og større sammenhængende landskaber).

De værdifulde landskaber (bevaringsværdige landskaber) rummer en stor fortællerværdi for eksempel ådalene i de store åsystemer med deres søer og dalstrøg, bakkeøerne på smeltevandssletterne samt hederne og plantagerne. Ofte kan man aflæse, hvordan landskabet er skabt. For eksempel er Søhøjlandet mod øst stærkt præget af den sidste istid, isens bevægelser og isens afsmeltning.

De uforstyrrede landskaber (større sammenhængende landskaber) er generelt almindelige, sammenhængende landskabsområder i det åbne land. De er præget af landbrug og skovbrug, mindre landsbyer, bebyggelser og småveje m.m. spredt i landskabet. At landskabet er uforstyrret betyder, at landskabet som udgangspunkt ikke er visuelt og støjmæssigt påvirket af større tekniske anlæg som for eksempel større el-ledningsnet, veje, store produktionsanlæg, vindmøller, master, større virksomheder og større by- og sommerhusområder m.m.

Geologiske bevaringsværdier

De geologiske værdier omfatter lag i jorden (jordprofiler) eller sammenhængende landskabsformer. De har betydning for forskning, undervisning og fortællingen om landskabets tilblivelse. Det er derfor vigtigt, at der er adgang til de geologiske værdier, og at de ikke bliver sløret af beplantning, byggeri og andre former for anlæg.

De fleste geologiske værdier indeholder betydelige fortællinger om en egn natur og kultur. Ikast-Brande Kommune rummer fortællingen om, hvordan isen formede det jyske landskab. Fra det kuperede morænelandskab i øst omkring Nørre Snede til den flade og let skrånede smeltevandslette med spredte bakkeøer og brede ådale, der strækker sig mod nord og vest.

Udpegningerne i Kommuneplan 2017–2029 for Ikast-Brande Kommune er primært nationalt udpegede geologiske værdier:

- Søhøjlandet
- Isenbjerg
- Bølling Sø
- Kulsø-Rørbæk Sø
- Sepstrup-Vrads Sande.

Dog er der også en enkelt lokal udpegning – Linnebjerg – som er en bakkeø nordvest for Faurholt.

Områder af geologisk interesse er især sårbare over for, at man graver materialer og opfyldning bort. Det kan få den konsekvens, at man kommer til helt at udslette geologiske informationer.

Kommunen vurderer

Der bygges ikke nyt i forbindelse med denne miljøgodkendelse, hvorfor Ikast-brande Kommune vurderer, at det ikke er relevant at foretage en nærmere vurdering i forhold til de landskabelige og geologiske værdier.

Kulturhistoriske værdier

Kulturhistoriske værdier

Landskabet i Ikast-Brande Kommune er præget af menneskets virke igennem årtusinder. Samfundsudviklingen føjer hele tiden nye lag til kulturhistorien i landskabet. Overalt finder vi historiske spor, der fortæller om samfundsudviklingen og om, hvordan mennesket har påvirket omgivelserne. De kulturhistoriske værdier knytter sig til historien om, hvordan mennesket opdyrkede heden og udnyttede jordens ressourcer til overlevelse. Værdierne knytter sig også til historien om, hvordan jernbanen og Hærvejen har skåret sig gennem landskabet og dannet grundlaget for byerne.

Mange af de historiske spor er kulturhistoriske værdier, der har så stor betydning for vores kulturforståelse, at de er værd at bevare og derfor fortjener de en særlig beskyttelse.

I Kommuneplan 2017-2029 for Ikast-Brande Kommune er de vigtigste kulturhistoriske værdier i kommunen udpeget. De kulturhistoriske værdier er delt op i to kategorier: Værdifulde kulturmiljøer og kulturhistoriske bevaringsværdier.

De værdifulde kulturmiljøer kan for eksempel være kulturmiljøer, der afspejler en bestemt tidsepoke eller en landsbytype, et område med en koncentration af fortidsminder som gravhøje og arkæologiske

fund eller kirker med kirkegårde og deres omgivelser.

De kulturhistoriske bevaringsværdier kan for eksempel være mindsten og monumenter, enkeltgravhøje, fredede og bevaringsværdige bygninger og anlæg eller sten- og jorddiger, alléer og levende hegn.

Udpegningen af kulturhistoriske værdier betyder, at når der udvikles inden for eller umiddelbart uden for de udpegede områder, så skal det ske med viden om og under hensyntagen til de kulturhistoriske værdier. På den måde kan det undgås, at de kulturhistoriske elementer og spor går tabt eller bliver forringet.

Jævnfør Kommuneplan 2017–2029 for Ikast-Brande Kommune, skal det undgås, at nyt byggeri, anlæg eller ændringer i landskabet udformes eller placeres på en måde, der forringer oplevelsen eller kvaliteten af de udpegede kulturhistoriske værdier.

Kommunen vurderer

Som nævnt bygges der ikke nyt i denne sag, hvorfor Ikast-brande Kommune vurderer, at det ikke er relevant at vurdere nærmere i forhold til de kulturhistoriske værdier.

Natur

Påvirkning af natur

Den samlede ammoniakemission i ansøgt og i 8-års drift³ fra husdyrbruget er vist i nedenstående tabel:

4.1 Samlet ammoniakemission fra husdyrbruget (stald og lager)

Driftstype:	Ammoniakemission fra staldfødsel (kg NH ₃ -N/år)	Ammoniakemission fra lagre (kg NH ₃ -N/år)	Ammoniakemission fra husdyrbruget (kg NH ₃ -N/år)
Ansøgt drift	4641,0	507,6	5148,6
Nudrift	4641,0	507,6	5148,6
8 års-drift	4641,0	507,6	5148,6

Den samlede ammoniakemission fra husdyrbruget er på 5.148,6 kg N pr. år. Der er ikke nogen meremission fra husdyrbruget i ansøgt drift sammenlignet med driften for 8 år siden.

Ammoniak og natur

Hovedparten af ammoniakdepositionen (kvælstofnedfaldet) fra et husdyrbrug vil – afhængigt af flere forhold – på et tidspunkt blive afsat i landskabet i større eller mindre afstand fra kilden. Størstedelen af den ammoniakdeposition, som direkte kan henføres til et husdyrbrug, vil formentlig ske i terrænet inden for ca. 1 kilometers afstand fra produktionsanlægget. Ammoniakdeposition er som regel til ugunst for opretholdelse af de naturtyper, der kun har brug for en begrænset næringsstofmængde for at kunne trives. Kommunen er forpligtiget til, at vurdere om en udvidelse/ændring af et husdyrbrug kan føre til tilstandsændringer i nærliggende naturområder.

I henhold til *Husdyrbrugloven* er etablering, udvidelse og ændring af husdyranlæg eller

³ 8 års-drift: Den drift som var tilladt 8 år før ansøgningstidspunktet.

gødningsopbevaringsanlæg på husdyrbrug, ikke tilladt, hvis anlægget ligger i en afstand på mindre end ti meter til, eller helt eller delvis inden for, nærmere bestemte ammoniakfølsomme naturtyper beliggende **inden for** internationale naturbeskyttelsesområder (Natura 2000-områder) eller nærmere bestemte ammoniakfølsomme naturtyper beliggende **uden for** internationale beskyttelsesområder. Der er tale om en forbudszone.

Natura 2000-områder er naturområder som, set i et europæisk perspektiv, er særligt værdifulde. Der er tale om en fælles betegnelse for Habitat-, Ramsar⁴- og Fuglebeskyttelsesområderne. Natura 2000-områderne er udpeget for at beskytte levesteder og rasteområder for fugle og for at beskytte naturtyper og plante- og dyrearter, der er truede, sårbare eller sjældne i EU.

Jævnfør *Husdyrgodkendelsesbekendtgørelsen*, defineres naturtyperne, omfattet af *Husdyrbrugloven*, i tre kategorier:

Kategori 1-natur: Nærmere bestemte naturtyper beliggende **inden for** internationale naturbeskyttelsesområder.

Kategori 2-natur: Visse naturtyper beliggende **uden for** internationale naturbeskyttelsesområder. Det drejer sig om naturtyperne: Højmoser, lobeliesøer samt heder større end ti ha, som er omfattet af *Naturbeskyttelseslovens*^{vii} § 3, og overdrev større end 2,5 ha, som er omfattet af *Naturbeskyttelseslovens* § 3.

Kategori 3-natur: Naturtyper, som ikke er omfattet af kategori 1- og 2-natur: Heder, moser og overdrev, som er beskyttet efter *Naturbeskyttelseslovens* § 3, og nærmere definerede ammoniakfølsomme skove, der er beliggende **uden for** de internationale naturbeskyttelsesområder.

Der er fastsat forskellige beskyttelseskrav i forhold til de forskellige naturkategorier. Den tilladte maksimale **totaldeposition** fra et husdyrbrug til kategori 1-natur er afhængig af antallet af andre husdyrbrug i nærheden (Antallet af andre husdyrbrug i området er defineret efter nærmere regler om vurdering af kumulation – se nedenfor). Hvis der ikke er andre husdyrbrug, må der fra husdyrbruget, som den aktuelle ansøgning drejer sig om, som hovedregel højst være en **totaldeposition** på 0,7 kg N pr. ha pr. år. Er der ét husdyrbrug udover husdyrbruget, der søger, falder den højst tilladelige **totaldeposition** til 0,4 kg N pr. ha pr. år, og endelig, hvis der er mere end ét husdyrbrug udover husdyrbruget, der søger, må totaldepositionen fra husdyrbruget, der søger, maksimalt være 0,2 kg N pr. ha pr. år.

Antallet af husdyrbrug i nærheden opgøres som en summering af:

- Antallet af husdyrbrug med en emission på mere end 150 kg NH₃-N (ammoniakkvælstof) pr. år inden for 200 meter
- Antallet af husdyrbrug med en emission på mere end 450 kg NH₃-N pr. år inden for 200-300 meter
- Antallet af husdyrbrug med en emission på mere end 750 kg NH₃-N pr. år inden for 300-500 meter
- Antallet af husdyrbrug med en emission på mere end 1.500 kg NH₃-N pr. år inden for 500-1.000 meter
- Antallet af husdyrbrug med en emission på mere end 5.000 kg NH₃-N pr. år inden for 1.000-2.500 meter.

⁴ Ramsarområder ligger alle inden for de udpegede fuglebeskyttelsesområder. Ramsarområder er beskyttede vandområder med særlig betydning for fugle.

(Afstandene måles mellem det mest kritiske naturpunkt og et nærmere defineret centrum for det eller de pågældende husdyr).

Den maksimale tilladte **total**deposition til kategori 2-natur er 1,0 kg N pr. ha pr. år, mens kommunen i forhold til kategori 3-natur efter nærmere kriterier skal foretage en konkret vurdering af, om der er tale om en væsentlig miljøpåvirkning af særlige regionale eller lokale beskyttelsesinteresser og af, om der skal stilles krav til den maksimale **mer**deposition. Kravet må dog ikke være under en maksimal merdeposition på 1,0 kg N pr. ha pr. år.

Kommunen skal vurdere om ændringen af et husdyrbrug kan føre til tilstandsændringer i nærliggende naturområder. Vurderingen tager udgangspunkt i, om det ansøgte vil medføre en totaldeposition eller en merdeposition, som vil resultere i en tilstandsændring af den pågældende naturtype.

I IT-ansøgningen er der lavet beregninger af total- og merdeposition fra husdyrbruget til den omkringliggende natur. Beregningerne sandsynliggør, at der ikke vil være en væsentlig påvirkning med kvælstof til omkringliggende kategori 1-3-natur.

Kategori 1-natur

Nærmeste kategori 1-natur er et overdrev, som ligger i Habitatområde nr. 49/Fuglebeskyttelsesområde nr. 34. Overdrevet ligger ca. 3,8 km nord for husdyrbruget.

Den beregnede ammoniakdeposition til nærmeste kategori 1-natur viser, at totaldepositionen efter ændringen af husdyrbruget vil være 0,0 kg N pr. ha pr. år.

Da beregningen viser, at området modtaget en totaldeposition på under 0,2 kg N pr. ha pr. år betyder det desuden, at beskyttelseskriteriet er overholdt, uanset hvor mange husdyrbrug der i øvrigt måtte være i nærheden.

Kategori 2-natur

Nærmeste kategori 2-natur er ligeledes et overdrev, som ligger ca. 2,8 km østsydøst for husdyrbruget. Beregningen til nærmeste kategori 2-natur viser, at totaldepositionen efter ændringen af husdyrbruget, også her vil være 0,0 kg N pr. ha pr. år. Den maksimale tilladte totaldeposition til kategori 2-natur er 1,0 kg N pr. ha pr. år, hvorfor beskyttelsesniveauet er overholdt.

Kategori 3-natur

Nærmeste kategori 3-natur er en mose, som ligger ca. 470 meter syd for husdyrbruget. Der ligger også en kategori 3-mose ca. 1 km sydvest for ejendommen samt et kategori 3-overdrev ca. 870 meter nordøst for. Der er lavet beregninger til alle tre kategori 3-natur-områder. Til den nærmeste mose viser beregningen, at merdepositionen i ansøgt drift vil være 0,0 kg N pr. ha pr. år. Beregningen til den anden mose og overdrevet viser også merdepositioner på 0,0 kg N pr. ha pr. år.

Der ligger nogle små potentielt ammoniakfølsomme skove rundt om husdyrbruget. Den nærmeste ligger ca. 100 meter sydøst for husdyrbruget. Beregningen hertil viser, at merdeposition i ansøgt drift vil være 0 kg N pr. ha pr. år. Det samme gør sig gældende for de andre ammoniakfølsomme skove, som ligger i området omkring husdyrbruget. Da merdepositionen er lavere end beskyttelsesniveauet, er der ikke foretaget en vurdering af, hvorvidt skoven reelt er ammoniakfølsom.

Alt i alt er beskyttelsesniveauet til kategori 3-natur overholdt.

Naturområderne fremgår af kortbilag 3 og 4.

Kommunen vurderer

Ikast-Brande Kommune vurderer, at kravene om maksimalt tilladt totaldeposition på kategori 1- og kategori 2-natur er overholdt. Samtidig er kravet til merdeposition til kategori 3-natur overholdt. Ikast-Brande Kommune vurderer derfor, at det ansøgte ikke vil medføre en forøgelse af ammoniakdepositionen i de øvrige omkringliggende naturområder, der ligger ud over det, som naturområderne kan tåle. Der er derfor ikke grundlag for at stille yderligere vilkår for at beskytte de pågældende naturområder, idet der ikke vurderes at være tale om særlige tilfælde, hvor dette er påkrævet.

Påvirkning af bilag IV-arter

Ammoniakbelastning af yngle- eller rasteområder for bilag IV-dyrearter og bilag IV-plantearter

Af EF-habitatdirektivets^{viii} bilag IV fremgår en række dyre- og plantearter, som er strengt beskyttede, uanset om de forekommer inden eller udenfor et af de udpegede Natura 2000-områder. På den baggrund må der eksempelvis ikke gives tilladelse til aktiviteter, der kan beskadige eller ødelægge de pågældende dyrearters yngle- og rasteområder. For plantearterne er der blandt andet forbud i mod forsætlig plukning, indsamling, afskæring, oprivning med rod eller ødelæggelse af disse vildtvoksende planter i naturen.

Kun en del af de arter, der er anført i bilag IV, findes i regionen, men damflagermus, vandflagermus, brun-flagermus, sydflagermus, trolldflagermus, pipistrelflagermus, odder, markfirben, stor vandsalamander, løgfrø, spidssnudet frø og ulv findes i området. Husdyrbrugets ammoniakemission vil - som beskrevet i ovenstående afsnit - ikke medføre en forringelse af de nærliggende naturområder.

Kommunen vurderer

Ikast-Brande Kommune vurderer på baggrund af det oplyste:

- at der i forbindelse med projektets gennemførelse ikke vil ske ændringer i arealanvendelsen, som vil være væsentlige for bilag IV-arters trivsel
- at driften af husdyrbruget samlet set ikke vil medføre beskadigelse eller ødelæggelse af yngle- eller rasteområder i det naturlige udbredelsesområde for de dyrearter, der er optaget i EF-habitatdirektivets bilag IV, litra a), samt ikke vil medføre ødelæggelse af livsstadier af de plantearter, som er optaget i ER-habitatdirektivets bilag IV, litra b).

Jord, grundvand og overfladevand

Miljøpåvirkningen fra kvælstof, fosfor, ammoniak og zink i forhold til jord, grundvand og overfladevand begrænses via generelle miljøregler. Der er gennem lovgivningen fastsat regler om anvendelse af gødning i jordbruget med henblik på at beskytte jord, grundvand, vandløb, søer, havområder, herunder kystvande mod forurening samt med henblik på at beskytte naturen med dens bestande af vilde dyr og planter. Der er i den forbindelse fastsat lofter for den højst tilladelige mængde udbragt kvælstof og fosfor pr. ha fra gødning, og der er bestemmelser om anvendelse af efterafgrøder for at mindske kvælstofudvaskningen. Ligeledes er der fastsat regler om anvendelse af bestemte udbringningsteknikker - eksempelvis langs visse naturtyper.

Ikast-Brande Kommune vurderer, at det ansøgte ikke indebærer nogen væsentlig virkning på jord, grundvand og overfladevand – herunder Natura 2000-vandområder⁵ - når de til enhver tid gældende generelle miljøregler over holdes.

Forurening og gener

Lugt

Lugtgener fra anlæg

Lugten fra husdyrbrug kommer fra stalde, gødningsopbevaring og i forbindelse med håndtering og udbringning af husdyrgødning. Den lugt, der udledes fra stalde og lignende husdyranlæg angives som "lugtemissionen". Størrelsen på emissionen fra et husdyranlæg afhænger af, hvilke dyretyper der er på stald, hvilken staldtype der er tale om, og hvor stor en overflade, der afsættes husdyrgødning på.

Landzone betragtes normalt som landbrugets arbejdsområde, hvilket betyder, at beboere i landzone skal tåle en del lugtgener.

Der er dog i *Husdyrgodkendelsesbekendtgørelsen* fastsat en række lugtgenekriterier og tålegrænser for lugt i forhold til tre område- og beboelsestyper: Byzone, visse områder i landzone⁶ og enkeltbolig (uden landbrugspligt og som ikke ejes af den ansvarlige for husdyrbrugets drift) i landzone, på henholdsvis 5, 7 og 15 OU_E⁷ pr. m³ luft efter Miljøstyrelsens lugtmodel og 1, 3 og 10 LE⁸ pr. m³ luft efter den såkaldte FMK-model⁹. Tålegrænserne er et udtryk for den maksimale, miljømæssigt acceptable lugtgenebelastning fra en given kilde ved den pågældende område- eller beboelsestype.

Ved lugtgeneafstand forstås den beregnede mindste afstand fra staldanlægget til det pågældende område- eller beboelsestype, hvor de fastsatte tålegrænser netop er opfyldt. Lugtgenekriterierne er overholdt, hvis de fastsatte tålegrænser ikke overskrides i mere end 1 procent af tiden – svarende til ca. 7 timer i alt om måneden.

Gyllebeholdere er ikke inkluderet i lugtberegningerne, da de er omfattet af generelle afstandsregler.

Lugtgeneafstandene forøges efter nærmere regler, hvis der inden for 300 meter af byzone eller visse områder i landzone er andre husdyrbrug med en ammoniakemission på mere end 750 kg NH₃-N pr. år. Tilsvarende forøges lugtgeneafstanden, hvis der er andre sådanne husdyrbrug inden for 100 meter fra enkeltbolig i landzone uden landbrugspligt, der ikke ejes af den ansvarlige for driften af det husdyrbrug, som den aktuelle ansøgning drejer sig om. Dette sker for at tage højde for den samlede lugtpåvirkning (den kumulative effekt) af den mulige lugtpåvirkning, som andre husdyrbrug i området måtte give anledning til.

Lugtgeneafstandene formindskes efter nærmere regler, hvis staldanlægget ligger nord for en af de

⁵ Natura 2000-områder er et netværk af beskyttede naturområder i EU.

⁶ "Visse områder i landzone" indbefatter: Områder i landzone, der i lokalplan er udlagt til boligformål, blandet bolig- og erhvervsformål eller til offentlige formål med henblik på beboelse, institutioner, rekreative formål og lignende samt beboelsesbygninger på ejendomme uden landbrugspligt, som ikke ejes af den ansvarlige for driften af husdyrbruget, hvor der inden for en afstand af 200 m ligger flere end seks beboelsesbygninger på hver sin ejendom uden landbrugspligt, som ikke ejes af den ansvarlige for driften af husdyrbruget (samlet bebyggelse).

⁷ OU_E = Lugt-enheder (Odour Units) bestemt efter den europæiske standard for lugtanalyse, hvor 1 OU_E er grænsen for, hvornår den pågældende lugt kan erkendes.

⁸ LE: Lugtenheder

⁹ FMK-modellen er udarbejdet af den tidligere Foreningen af Miljømedarbejdere i Kommunerne (FMK)



nævnte område- eller beboelsestyper. Dette begrundes med, at den hyppigste vindretning i Danmark er vestlig og sydvestlig, og at nordenvind typisk forekommer i vinterhalvåret, hvor de relativt lave temperaturer, som regel medvirker til at dæmpe lugtafgivelsen.

Miljøstyrelsens ansøgningssystem www.husdyrgodkendelse.dk beregner hvilke afstande, der mindst skal være fra staldanlægget til de forskellige beboelsestyper for at lugtkravene er overholdt.

Da der ikke er andre ejendomme med en ammoniakfordampning over 750 kg NH₃-N pr. år indenfor 100 meter af enkeltbolig uden landbrugspligt eller indenfor 300 meter i forhold til visse områder i landzone og byzone, er der i nærværende sag ikke nogen kumulativ effekt.

Af nedenstående tabel fremgår den aktuelle afstand (ukorrigerede geneafstand) fra ejendommens lugtcentrum til henholdsvis nærmeste nabo uden landbrugspligt, visse områder i landzone og byzone samt geneafstanden til samme områder. Ukorrigeret geneafstand er geneafstanden, hvor alle staldanlæg er medtaget ved beregningerne. Ved korrigeret geneafstand kan staldanlæg være screenet bort som følge af afstand, og der kan være korrigeret for vindretning samt lugtreducerende teknologi. Vægtet gennemsnitsafstand er afstanden fra det beregnede lugtcentrum til de forskellige områdetyper. Det fremgår af tabellens sidste kolonne, at genekriteriet er overholdt i nærværende sag.

6.1 Samlet resultat af lugtberegning

Bebyggelse	Kumulation	Model	Ukorrigeret geneafstand	Korrigeret geneafstand	Vægtet gennemsnits- afstand	Bortscreenet	Genekriterie overholdt
Horsensvej 88 	1	NY	243,3	214,1	338	Ja	Ja
Horsensvej 65 	0	NY	512	512	1504,8	Ja	Ja
Gribstrup By, Klovborg 	1	NY	674,8	705,2	940,6	Ja	Ja

Konsekvenszone: 658 m

Konsekvenszonen for lugt er beregnet til 658 meter. Konsekvenszonen er det område, som identificerer hvilke naboer, der vil kunne blive udsat for lugtpåvirkning af en vis styrke. Disse naboer betragtes efter praksis som hørings- og klageberettigede.

Kommunen vurderer

Den reelle lugtpåvirkning fra husdyrbrugets staldanlæg vil afhænge af flere forhold. I den forbindelse er det i det konkrete tilfælde væsentligt, at der typisk er vind fra sydøstlig retning på de tider af året, hvor temperaturen er højest, og lugtafgivelsen dermed som regel vil være størst. Lugtpåvirkningen vil dog generelt kunne minimeres ved grundig og hyppig rengøring af de overflader, som husdyrgødning og foderrester afsættes på samt ved minimering af det tidsrum, som gylleomrøring og gylleudbringning foretages i.

Ud over de mulige lugtgener fra staldanlægget kan der forekomme lugtgener i forbindelse med omrøring af gyllebeholdere og øvrig håndtering af husdyrgødning. Gylleomrøring og øvrig gødningshåndtering sker primært i forbindelse med udbringningen, der hovedsageligt sker om foråret.

Ikast-Brande Kommune vurderer, at lugt fra staldanlægget ikke vil medføre væsentlige gener for naboerne. Lugtgenerne er beregnet til at ligge under de fastlagte beskyttelsesniveauer for lugt. Det

vurderes, at det er sikret, at risikoen for væsentlige lugtgener for boliger i byzone, visse områder i landzone og enkeltboliger uden landbrugspligt er begrænset og ikke ud over, hvad der må forventes af en husdyrproduktion af den i projektet angivne størrelse.

Ikast-Brande Kommune vurderer samlet set på baggrund af det oplyste at:

- Lugtgenekriterierne er overholdt i forhold til alle tre område- /beboelsestyper i det konkrete tilfælde.
- Projektets gennemførelse ikke vil medføre væsentlige, forøgede lugtgener fra produktionsanlægget.
- Husdyrbruget – ved overholdelse af de til enhver tid gældende generelle miljøregler og vilkår 7 for miljøtilladelsen/godkendelsen – drives på en sådan måde, at lugtpåvirkningen på omgivelserne fra staldanlægget minimeres, og så de i lovgivningen fastsatte lugtgenekriterier overholdes, og lugtgenegrænserne dermed ikke overskrides i mere end en procent af tiden.

Støj

Ansøgers oplysninger

Der kan forekomme støj fra følgende kilder: Ventilationsanlæg, højtryksrensere, foderblandere, fodermølle, aflæsning af foder, traktordreven gyllepumpe samt fra transport til og fra ejendommen.

Driftsperioderne og placeringen af støjkluder på ejendommen, fremgår af nedenstående skema:

Støjkilde	Placering	Tidsinterval	Tiltag mod støjkluder
Ventilationsanlæg	I stald 2 og 3	Ventilationsanlæg kører alle døgnets 24 timer med varierende effekt	Ventilationsanlægget er placeret inden døre og forventes derfor ikke at påføre omgivelserne støj
Højtryksrensere	Brug af højtryksrensere til vask af stalde sker inden døre	Rengøring sker i dagtimerne	
Fodermølle	I foderlade	6-7 gange i døgnet af 45 min. fordelt over hele døgnet; men mest om dagen	
Foderblender	I foderlade	6-7 gang i døgnet	
Aflæsning af foder		Indblæsning af foder vil have en varighed af max. 30 min. pr. levering	
Håndtering af gylle		Der vil være periodisk støj ved omrøring og pumpning af gylle	
Transport til og fra ejendommen ved blandt andet aflæsning af foder og ved ind- og udlevering af grise		Der kan lejlighedsvis forekomme støj ved af- og pålæsning af grise	

Der her ikke tidligere været klager over støj fra ejendommen. De fleste støjklager er placeret i lukkede bygninger, og der forsøges så vidt muligt at holde støjperioden inden for normal arbejdstid. Der forventes ingen driftsstøj i øvrigt, og det ansøgte vurderes ikke at give støjgener for omgivelserne.

Virksomheden vil overholde grænseværdier for Lavfrekvent støj, infralyd og vibrationer i ekstern og intern miljø fra Orientering fra Miljøstyrelsen, nr. 9, 1997 Tabel 1 og 2. Det vurderes at lavfrekvensstøj kommer kun fra ventilationsanlægget, som normalt ikke giver støjgener til naboer.

Kommunen vurderer

Ikast-Brande Kommune vurderer, at ejendommens faste anlæg m.v. ikke vil give anledning til støjpåvirkning af omgivelserne, som vil medføre væsentlige gener for de omkringboende. Hvis der kommer velbegrundede klager over støj fra produktionsanlægget, og kommunen vurderer, at der er tale om væsentlige støjgener, skal der indsendes dokumentation for, at de specifikke krav, som fremgår af vilkår 10, er overholdt.

Endvidere vurderer Ikast-Brande Kommune, at der ikke vil være væsentlige problemer eller gener i forhold til rystelser som følge af husdyrholdet og produktionen, samt opbevaring og håndtering af husdyrgødning m.v.

Nærmeste fuglebeskyttelsesområde er Skovområde syd for Silkeborg, der ligger cirka 3,8 km nordnordøst fra staldanlægget. Ikast-Brande Kommune vurderer, at støjen fra husdyrbruget ikke vil påvirke området på grund af afstanden. Desuden ligger fuglebeskyttelsesområdet ikke i vindretningen i forhold til husdyrbruget.

Støv

Ansøgers oplysninger

I forbindelse med håndtering af foder kan der lokalt opstå lidt støv samt ved transporter på tørre dage om sommeren. Forhold, som kan medvirke til støv, er af begrænset karakter og varighed.

Fra anlægget kan der forekomme støvgener i forbindelse med levering af foder. Foderet indblæses dog direkte i siloer hvorfor støv vil være af begrænset karakter.

Kommunen vurderer

Ikast-Brande Kommune vurderer, at eventuel støvafgivelse fra produktionsanlægget ikke vil medføre væsentlige gener for omgivelserne, blandt andet i kraft af udkørselsforhold fra ejendommen og placeringen af læhegn.

Fluegener og uhygiejniske forhold

Ansøgers oplysninger

Døde dyr opbevares under kadaverkappe indtil afhentning af DAKA.

Der er lavet aftale med autoriseret skadedyrsbekæmpelsesfirmaet *Rovfluen* om rottebekæmpelse. Fluegener bekæmpes efter behov og ifølge retningslinjerne fra Aarhus Universitet. Der har ikke tidligere været klager over fluer, og det forventes derfor ikke at der vil være anledning til fluegener, da der ikke sker ændringer i driften.

Kommunen vurderer

Ikast-Brande Kommune vurderer, at ejendommens forebyggelse og bekæmpelse af flue- og skadedyr er tilstrækkelig. Ansøger skal kontakte Ikast-Brande Kommune straks, hvis der konstateres rotter på ejendommen. Jævnfør vilkår 9 kan Ikast-Brande meddele påbud om, at der skal udarbejdes og gennemføres et projekt med foranstaltninger svarende til de til enhver tid gældende retningslinjerne fra Aarhus Universitet, om flue- og rottebekæmpelse på ejendomme med husdyr.

Lys

Ansøgers oplysninger

Udendørs lys er kun tændt efter behov, og styres manuelt. Indendørs lyset slukkes manuelt, og der er intet vågelys i stalden om natten. Det forventes derfor ikke at naboer bliver påvirket af lys.

Kommunen vurderer

Ikast-Brande Kommune vurderer, at belysning ikke vil give anledning til væsentlige problemer eller gener for omkringboende på grund af anlæggets placering og udformning samt driftsform.

Affald

Ansøgers oplysninger

Affald opbevares i container, der tømmes af renovationsfirmaet Marius Pedersen.

Spildolie opbevares i plastikbeholdere i maskinhuset, og afhændes til Dansk OlieGenbrug A/S.

Døde dyr afhentes af DAKA ca. hver anden dag efter behov. Dyrene opbevares på spalter under kadaverkappe.

Kommunen vurderer

Ikast-Brande Kommune vurderer, at bortskaffelse af døde dyr sker på en miljømæssig forsvarlig måde, når de til enhver tid gældende generelle regler overholdes, og at bortskaffelse af øvrigt affald sker miljømæssigt forsvarligt, når *Ikast-Brande Kommunes Regulativ*^{ix} for erhvervsaffald efterleves.

Olie- og kemikalieopbevaring

Ansøgers oplysninger

Diesel til maskinerne opbevares i overjordisk olietank. Tanken er på 2.500 liter og er fra 1987. Påfyldning af traktor sker altid under opsyn.

Markerne drives fra denne ejendom, hvorfor der er vaskeplads til marksprøjte, samt opbevaring af sprøjtemidler og øvrige markrelaterede kemikalier på ejendommen. Kemikalier opbevares i aflåst kummefryser i maskinhuset/kemikalierum m.v. Påfyldning af marksprøjten med vand og kemikalier foretages på vaskeplads, så eventuelt spild opsamles i gyllebeholderen.

Maskinhuset er indrettet med fast underlag, og der forefindes ikke afløb i maskinhuset. Der findes opslugende materiale i maskinhuset, som anvendes ved spild af kemikalier eller olie.

Kommunen vurderer

Ikast-Brande Kommune gør opmærksom på, at *Olietanksbekendtgørelsen*^x skal overholdes. Især gøres der opmærksom på kapitel otte om egenkontrol.

Ikast-Brande Kommune vurderer, at ansøger tager de nødvendige forholdsregler til opbevaring af olie og kemikalier for at sikre mod forurening. Endvidere vurderes det, at placeringen af olietanken ikke udgør nogen risiko for forurening af jord, overflade- og/eller grundvand.

Transport

Ansøgers oplysninger

Produktionen på ejendommen vil medføre, at antallet af transporter forventes at blive 655 kørsler årligt. Det vurderes ikke, at antallet af transporter vil give anledning til væsentlige gener. Der sker ingen ændring i antallet af transporter.

Oversigt over antal transporter pr. år

Antal transporter	Ansøgt drift
Foder	17 (hver tredje uge)
Sækvarer, løsvarer	12 (en gang om måneden)
Korn	150 (i høst)
Smågrise ind	20 (jævnt fordelt)
Slagtesvin ud	30 (jævnt fordelt)
Husdyrgødning	240 (i sæson)
DAKA	182 (ca. hver anden dag efter behov)
Strøelse til stald Brandstof	4
I alt	655

Kommunen vurderer

Ikast-Brande Kommune vurderer, at antallet af transporter er normalt for denne type og størrelse af husdyrbrug. Kommunen vurderer, at transporterne til og fra husdyrbrugets produktionsanlæg ikke vil give væsentlige gener for nabobeboelser og omgivelserne i øvrigt, når de til enhver tid gældende generelle regler overholdes.

Spildevand

Ansøgers oplysninger

Tagvand ledes til Krondal Bæk via markdræn eller nedsives på jordoverfladen. Ejendommens vaskeplads er lavet som et befæstet areal med afløb til gyllebeholder.

Fra staldanlægget er der ikke afledning af sanitært spildevand.

Kommunen vurderer

Ikast-Brande Kommune vurderer, at afledning af vaskevand og spildevand fra staldanlægget, sker efter gældende regler.

Ikast-Brande Kommune bemærker, at der ikke bygges nyt i forbindelse med det ansøgte og vurderer, at afledning af vaskevand og spildevand fra staldanlægget sker efter gældende generelle regler.

Håndtering og opbevaring af husdyrgødning

Der er på husdyrbruget tre gyllebeholdere. Gyllebeholderne er på 4.000 m³, 1.180 m³ og 680 m³ og har overfladearealer på henholdsvis 802 m², 307 m² og 161 m². Derudover er der opbevaringskapacitet i form af gyllekanaler. Gyllebeholderne er senest blevet kontrolleret i november 2015.

Anvendelse	Byggeår	Kapacitet (m ³)	Beholderkontrol	Overdækning
Gyllebeholder	1979	680	2015	Flydelag
Gyllebeholder	1987	1.180	2015	Flydelag
Gyllebeholder	2004	4.000	2015	Flydelag
Gyllekanal stald 2 og 3	-	200	-	-
Gyllekanal stald 1	2004	720	-	-

Ansøger oplyser

Der produceres udelukkende gylle på ejendommen. Alt gylle opbevares i ejendommens tre gyllebeholdere. Gyllebeholderne rummer samlet 5.860 m³, og derudover er der 920 m³ opbevaringskapacitet i gyllekanalerne.

Beholderne tilses dagligt for at sikre at flydelaget er intakt, og der føres logbøger over flydelagene. Der udføres beholderkontrol hvert 10. år.

Kommunen vurderer

Ifølge *Husdyrgødningsbekendtgørelsen*^{xi} vil en opbevaringskapacitet svarende til mindst ni måneders produktion normalt være tilstrækkeligt til, at udbringningen og gødningsanvendelsen kan skal i overensstemmelse med de generelle miljøregler.

Ikast-Brande Kommune vurderer, på baggrund af det oplyst, at opbevaring af husdyrbrugets husdyrgødning vil ske på en måde, som er i overensstemmelse med de generelle miljøregler, go at overholdelsen af de generelle miljøregler vil medvirke til at begrænse den mulige påvirkning af det omgivne miljø fra opbevaringsanlæggene.

Anvendelse af bedste tilgængelige teknik (BAT)

Krav om anvendelse af BAT

Et husdyrbrug skal reducere ammoniakemissionen til et niveau svarende til emissionen ved anvendelse af den bedste tilgængelige teknik (BAT) i forbindelse med miljøgodkendelse eller miljøtilladelse, hvis ammoniakfordampningen overstiger 750 kg NH₃-N pr. år. BAT er ikke en statisk størrelse, men ændrer sig som følge af den teknologiske udvikling. Kravet om begrænsning af forurening ved anvendelse af BAT bidrager således til at sikre et højt beskyttelsesniveau for miljøet som helhed.

Det vejledende krav til den maksimale emission er fastlagt i *Husdyrgodkendelsesbekendtgørelsens*

bilag 3. Kommunen kan dog i særlige tilfælde fravige kravet, hvis ansøgeren godtgør, at det konkret ikke vil være proportionalt at opfylde kravet i forhold til hvad, der er økonomisk eller teknisk muligt som følge af den eksisterende indretning og drift.

Husdyrbrug, der er omfattet af IE-direktivet, skal ud over ovenstående generelt leve op til principperne om anvendelse af BAT, som disse er foreskrevet i EU-kommissionens såkaldte BAT-konklusioner med tilhørende BAT-referencedokumenter (BREF).

I det følgende er BAT for husdyrbruget vurderet i forhold til Ikast-Brande Kommunes niveau for BAT. Ved Ikast-Brande Kommunes vurdering i relation til BAT indgår – ud over gældende national lovgivning – Miljøstyrelsens Teknologi-blade, Miljøstyrelsens digitale husdyrvejledning, klagenævnspraksis samt kravene i EU-kommissionens seneste konklusion og referencedokument om BAT for intensivt opdræt af fjerkræ og svin.

Vurderingen af anvendelsen af BAT skal efter lovgivning og praksis i hovedtræk ske i forhold til følgende områder: Valg af teknik med henblik på reduktion af ammoniakemission, råvarer, energi, vand, management m.v.

BAT i forhold til management

Ansøgers oplysninger

Management på husdyrbrug et handler om at tilrettelægge arbejdet, så produktionerne kører optimalt, samtidig med at forurening begrænses og anvendelsen af hjælpepestoffer minimeres. Miljøstyrelsen har ikke fastsat vejledende BAT-standardkrav vedrørende management. I henhold til dokumentet er det BAT at:

- Identificere og implementere uddannelses- og træningsprogrammer for bedriftspersonale.
- Føre journal over vand- og energiforbrug, mængde af husdyrfoder, opstået spild og spredning af uorganisk gødning og husdyrgødning på markerne.
- Have en nødfremgangsmåde til at håndtere ikke planlagte emissioner og hændelser.
- Iværksætte et reparations- og vedligeholdelsesprogram for at sikre, at bygninger og udstyr er i driftsklar stand, samt at faciliteterne holdes rene.
- Planlægge aktiviteter på anlægget korrekt, såsom levering af materialer og fjernelse af produkter og spild.
- Planlægge gødning af markerne korrekt.

For at sikre den bedst mulige drift på ejendommen, Enighedsvej 3, 8765 Klovvborg, gøres følgende:

- Foder tilpasses løbende.
- Der er lavet beredskabsplan, der beskriver forholdsregler i forbindelse med uheld med kemikalier eller brand m.v.
- Staldene gennemgås dagligt med henblik på at opdage lækager.
- Der foretages løbende service på ventilationsanlæg/foderanlæg, elkabler og pumper af aut. installatør.
- Alle elinstallationer efterses hvert 5. år.
- Der foretages rengøring af stalde og ventilationsanlæg efter hvert hold slagtesvin.
- Anlæg og tekniske installationer renses, vedligeholdes og udskiftes i en sådan grad, at det sikre korrekt brug og effekt.
- Der føres sprøjtejournal.
- Alle aktiviteter planlægges grundigt.
- Affald fjernes løbende fra ejendommen.

- Aftale med firma om rottebekæmpelse på ejendommen.
- Der føres journal over spredning af uorganisk gødning og husdyrgødning i form af mark og gødningsplan. Planen anvendes til at dokumentere husdyrbrugets størrelse og forbrug af gødning.

Kommunen vurderer

Godt landmandskab er en vigtig del af BAT. Selv om det er svært direkte at kvantificere miljøfordele, er det tydeligt, at ansvarsbevidst driftsledelse bidrager til en forbedret miljøpræstation for en bedrift med intensiv produktion. I henhold til BREF-dokumentet er det BAT, at identificere og implementere uddannelses- og træningsprogrammer for bedriftspersonale, at føre journal over vand- og energiforbrug, mængde af husdyrfoder opstået spild og spredning af uorganisk gødning og husdyrgødning på markerne, at have en nødfremgangsmåde til at håndtere ikke planlagte emissioner og hændelser, at iværksætte et reparations- og vedligeholdelsesprogram for at sikre, at bygninger og udstyr er i driftsklar stand, samt at faciliteterne holdes rene, at planlægge aktiviteter på anlægget korrekt, såsom levering af materialer og fjernelse af produkter og spild, samt at planlægge gødsning af markerne korrekt.

Ud over de af ansøger nævnte tiltag, stiller Ikast-Brande Kommune vilkår om, at der mindst årligt skal føres regnskab med husdyrbrugets vand- og energiforbrug, og at der føres journal over forbruget (vilkår 8).

Ikast-Brande Kommune vurderer, at husdyrbruget levet op til BAT-niveauet i forhold til management.

BAT i forhold til foder

Ansøgers oplysninger

For IE husdyrbrug er det et krav efter *Husdyrbrugloven* at der skal anvendes fasefodring, letfordøjeligt uorganisk fosfat eller som minimum enkelt dosis (100 %) fytase.

Kommunen vurderer

I henhold til BREF-dokumentet er det BAT, at sikre effektiv fodring gennem sammensætning af foderet, og løbende kontrol, så det stemmer overens med dyrenes behov.

BAT er blandt andet effektiv fodring af dyr. Formålet med den effektive fodring af dyr er, at tilføre den nødvendige mængde af nettoenergi, vigtige aminosyrer, mineraler, sporstoffer samt vitaminer med henblik på vækst eller reproduktion, og samtidig mindske indholdet af næringsstoffer i gødningen.

Ved overholdelse af *Husdyrbruglovens* krav, vurderer Ikast-Brande Kommune, at BAT-kravet i forhold til foder er opfyldt.

BAT i forhold til staldindretning

Ansøgers oplysninger

De eksisterende stalde er med drænet gulv og spalter. Der er etableret gyllekølingsanlæg i stald 1. Produktionsarealet i stalden er delt i to (henholdsvis 915 m² og 610 m² produktionsareal) da der er tilknyttet to gyllekølingspumper til stalden som kører med forskellig effekt. Der er gyllekøling i staldafsnit c+d+e (915 m²) og i a+b (610 m²) (se kortbilag 1). Varmen fra gyllekølingsanlægget bruges til at opvarme stuehuset på ejendommen, samt nabohuset.

Stald 1 er udelukkende naturlig ventileret, mens stald 2 har en blanding af naturlig og mekanisk ventilation og stald 3 udelukkende er mekanisk ventileret.

I staldene benyttes der hyppig udslusning af gylle, hvilket har en lugtreducerende effekt.



Ikast-Brande Kommune stiller vilkår om, at gyllen i gyllekanalerne skal udsluses mindst hver 7. dag, og at der skal føres logbog over udslusningen (vilkår 20 og 22).

Kommunen vurderer

Med hensyn til BAT og staldsystemer er der flere forskellige definitioner på, hvad BAT er. Dels er der EU-kommissionens referencedokument for bedste tilgængelige teknikker, der vedrører intensiv fjerkræ- og svineproduktion (BREF), og dels er der Miljøstyrelsens vejledende emissionsgrænseværdier og Teknologiblade. Der er metodefrihed med hensyn til valg af staldtype og miljøteknologi.

Såvel gyllekøling som hyppig udslusning af gylle er BAT.

Den samlede ammoniakfordampning fra anlægget er ifølge ansøgningen opgjort til 5.149 kg N pr. år og overholder derved Miljøstyrelsens vejledende BAT niveau på 5.176 kg N pr. år – se nedenstående tabel.

Samlet BAT beregning  			
	Stalde	Lagre	Total
Samlet BAT krav (kg NH ₃ -N /år)	4668	508	5176
Faktisk emission (kg NH ₃ -N /år)	4641	508	5149
Forskel (kg NH ₃ -N /år)	-	-	27
Vejledende BAT Overholdt?	-	-	Ja

Ikast-Brande Kommune vurderer på baggrund af det oplyste, at husdyrbruget lever op til BAT-kravet i forhold til staldindretning.

BAT – Forbrug af vand og energi

Ansøgers oplysninger

Vand- og elforbrug følges løbende for at se hvor der eventuelt kan optimeres. Der laves en plan for miljøledelse der har til formål løbende at optimere på blandt andet råvareforbrug, vand- og elforbrug og affaldshåndtering.

Forbruget af vand og el stiger ikke som følge af det ansøgte, da der hverken bygges eller kommer flere dyr.

Staldene rengøres mellem to hold, hvor der iblødsættes, højtryksrenses og tørres, og vaskevandet løber i gyllekanalerne.

Alle elinstallationer efterses hvert 5. år.

Kommunen vurderer

I henhold til BREF-dokumentet, er det, til aktiviteter, hvor der bruges vand, BAT at reducere vandforbruget ved at udføre alt det følgende: rengøring af stald og udstyr med højtryksrenser efter hver produktionscyklus eller hver batch (det er vigtigt at finde en balance mellem rengøring og brug af så lidt

vand som muligt), udførelse af regelmæssig kalibrering af drikkevandsanlægget for at undgå spild, registrering af vandbrug gennem måling af forbrug og detektering og reparationen af lækager.

BAT i forhold til energi afhænger af dyretype: men for alle typer gælder det, at det er BAT at reducere elforbruget. Det kan for eksempel ske ved at anvende lavenergibelysning, optimere udformningen af ventilationssystemet i hver stald for at tilvejebringe god temperaturkontrol samt opnå minimumsventilation og undgå modstand i ventilationssystemerne gennem hyppigt eftersyn og rengøring af luftkanaler og faner.

Ikast-Brande Kommune vurderer, at BAT-kravet i forhold til vand- og energiforbrug er opfyldt.

Som nævnt under management, stiller Ikast-Brande Kommune vilkår om, at der skal føres regnskab med husdyrbrugets vand- og energiforbrug (vilkår 8).

BAT i forhold til opbevaring af husdyrgødning

Ansøgers oplysninger

Der produceres udelukkende gylle på ejendommen, og alt gylle opbevares i gyllebeholdere. Derudover er der opbevaringskapacitet i form af gyllekanaler.

Gyllebeholderne kan modstå mekanisk, termisk og kemisk påvirkning, og der laves beholderkontrol hvert 10. år. Derudover tilses beholderne dagligt for at sikre af flydelagene er intakte, og der føres logbøger over flydelagene.

Kommunen vurderer

I forhold til lagring af gylle i en beton- eller stålbeholder, er det i henhold til BREF-dokumentet BAT, at bruge en stabil beholder, der kan modstå mekaniske, termiske samt kemiske påvirkninger, at beholderens bund og vægge er tætte og beskyttede mod tæring, at lageret tømmes regelmæssigt af hensyn til eftersyn og vedligeholdelse, fortrinsvis hvert år, at der bruges dobbelte ventiler til alle ventiludgange fra lageret og at gylle kun røres lige før tømning af beholderen ved for eksempel tilførsel på marken. Derudover er det BAT, at dække gyllebeholderen ved fast låg, tag eller en teltstruktur, eller ved hjælp af flydelag.

Ikast-Brande Kommune vurderer, at BAT-kravet i forhold til opbevaring og behandling af husdyrgødning er opfyldt.

Samlet vurdering om anvendelse af BAT

Ikast-Brande Kommune vurderer, at ansøger har overholdt BAT i forhold til management, ressourceforbrug, fodringsstrategier og opbevaring af husdyrgødning. Endvidere vurderer Ikast-Brande Kommune, at den vejledende emissionsgrænseværdi for ammoniak er overholdt.

I forhold til staldindretning benytter ansøger gyllekøling i stald 1, lige som der benyttes hyppig udsugning af gylle i alle tre svinestalde. Begge tiltag er BAT.

Generelt vurderer Ikast-Brande Kommune, at ansøger er opmærksom på at der løbende kan være gode muligheder for at optimere forureningsbegrænsende foranstaltninger, renere teknologi, at minimere forbruget af energi, vand og andre råvarer samt muligheder for at udskifte miljøfarlige stoffer med mere

miljøvenlige ligesom det vurderes, om der kan være mulighed for, at arbejdsgange og processer kan blive mindre belastende for miljøet.

Ikast-Brande Kommune vurderer – i lighed med en udmelding fra Miljøstyrelsen i maj 2017 – at kravene i den seneste BAT-konklusion i meget vid udstrækning er indeholdt i den nugældende regulering, herunder i reglerne om miljøgodkendelse af husdyrbrug og de generelt gældende regler om placering, indretning og drift af husdyrbrug, de generelt gældende regler om opbevaring og anvendelse af husdyrgødning samt reglerne om gødningsregnskab og indberetning deraf. Af samme grund finder Ikast-Brande Kommune, at dele af den foreskrevne vilkårsfastsættelse i Husdyrgodkendelsesbekendtgørelsens § 35 er overflødig, idet dele af indholdet følger af generelt gældende, danske regler.

I forlængelse heraf gør Ikast-Brande Kommune særligt opmærksom på følgende generelt gældende regel i *Husdyrgodkendelsesbekendtgørelsens* § 42, som er udtryk for BAT, og som husdyrbruget skal efterleve fra tidspunktet for meddelelsen af nærværende miljøgodkendelse:

Den, der er ansvarlig for driften af husdyrbruget, skal gennemføre og overholde et miljøledelsessystem, herunder:

- 1) formulere en miljøpolitik med afsæt i husdyrbrugets miljøforhold
- 2) fastsætte miljømål
- 3) udarbejde handlingsplan for det eller de fastsatte miljømål
- 4) minimum 1 gang årligt evaluere miljøarbejdet og om nødvendigt foretage justeringer af mål og handlingsplaner
- 5) minimum 1 gang årligt gennemgå miljøledelsessystemet.

Husdyrbruget skal kunne dokumentere, at der gennemføres og overholdes et miljøledelsessystem i overensstemmelse med de krav, der er nævnt i nr. 1-5, digitalt eller i form af dokumenter. Dokumentationen skal opbevares i fem år og kunne forevises på forlangende i forbindelse med tilsyn.

Ikast-Brande Kommune vurderer således sammenfattende, at husdyrbruget – ved efterlevelse af vilkårene for denne miljøgodkendelse og de generelt gældende miljøregler – lever op til principperne om anvendelse af BAT.

Alternativer, 0-alternativet og ophør af driften

Hvis udvidelsen/ændringen af husdyrbrugets produktion ikke foretages – 0-alternativet – vil den nuværende tilladte produktion kunne fortsætte uden yderligere miljøgodkendelse. 0-alternativet vil blandt andet af den grund ikke nødvendigvis have en mere positiv effekt på miljøet, end hvis udvidelsen/ændringen gennemføres og de opstillede vilkår i miljøgodkendelsen efterleves. Tilsvarende ville et valg af en eventuel alternativ mulighed ikke nødvendigvis have medført en mindre miljøbelastning end det ansøgte.

Ved driftsophør forstås i denne forbindelse:

- ophør af alle aktiviteter på husdyrbruget
- når husdyrbruget har meddelt kommunalbestyrelsen, at kapaciteten eller udnyttelsen af kapaciteten permanent nedsættes til under stipladsgrænserne i § 16 b, stk. 2 i *Husdyrbrugloven*
- situationer omfattet af § 59 a, i *Husdyrbrugloven*, når godkendelsen er bortfaldet helt eller for den del, der ligger over stipladsgrænserne i § 16 b, stk. 2, i *Husdyrbrugloven*.

Ansøger oplyser, at ved ophør af produktionen, hvor denne ikke overdrages til en ny ejer, vil staldene blive tømt og rengjorte. Kemikalierester vil blive bortskaffet i overensstemmelse med det til enhver tid gældende affaldsregulativ i Ikast-Brande Kommune, og restindholdet i olietanke fjernes og tanke renses. Overjordiske olietanke fjernes.

Ved eventuelt ophør af produktionen, vil der efter Ikast-Brande Kommunes opfattelse ikke ske en væsentlig indvirkning på miljøet fra produktionsanlægget, hvis:

- Staldanlæg samt husdyrgødnings- og foderopbevaringsanlæg tømmes og rengøres grundigt
- Gyllekølingsanlægget tømmes for den anvendte kølevæske, som derefter bortskaffes efter gældende regler
- Miljøfarligt affald bortskaffes efter de til enhver tid gældende regler.

Der gøres opmærksom på, at IE-husdyrbrug – i henhold til § 45 i *Husdyrgodkendelsesbekendtgørelsen* – senest fire uger efter driftsophør skal anmelde dette til kommunalbestyrelsen med et oplæg til vurdering efter § 38 k, stk. 1, i Jordforureningsloven^{xii}. Vurderingen skal indeholde en risikovurdering med hensyn til menneskers sundhed og miljøet. Viser risikovurderingen, at det ikke kan afvises, at forureningen udgør en væsentlig risiko for menneskers sundhed eller miljøet, skal vurderingen tillige indeholde et oplæg til foranstaltninger, der sikrer, at forureningen ikke udgør en sådan risiko.

Kommunens samlede vurdering

Ikast-Brande Kommune vurderer samlet set, at den ansøgte ændring af husdyrbruget, og ved overholdelse af de stillede vilkår, ikke indebærer en væsentlig virkning på miljøet, herunder i forhold til omgivelsernes sårbarhed og kvalitet, i forhold til navnlig:

- Landskabelige værdier
- Natur med dens bestande af vilde planter og dyr og deres levesteder herunder områder, der er beskyttet mod tilstandsændringer eller fredet, udpeget som internationalt naturbeskyttelsesområde eller udpeget som særlig sårbart over for næringsstofpåvirkning
- Jord, grundvand og overfladevand
- Lugt-, støj-, rystelses-, støv-, flue-, transport- og lysgener, uhygiejniske forhold, affaldsproduktion m.v.

Ikast-Brande Kommune vurderer endvidere, at husdyrbruget indrettes og drives på en sådan måde, at:

- 1) der er truffet de nødvendige foranstaltninger for at forebygge og begrænse forurening ved anvendelse af den bedste tilgængelige teknik
- 2) energi- og råvareforbruget udnyttes mest effektivt
- 3) mulighederne for at substituere særligt skadelige eller betænkelige stoffer med mindre skadelige eller betænkelige stoffer er udnyttet
- 4) produktionsprocesserne er optimeret, i det omfang det er muligt
- 5) affaldshierarkiet, jævnfør *Miljøbeskyttelsesloven*, iagttages
- 6) der, i det omfang forureningen ikke kan undgås, er anvendt bedste tilgængelige rensningsteknik
- 7) der er truffet de nødvendige foranstaltninger med henblik på at forebygge uheld og begrænse konsekvenserne heraf.

Klagevejledning

Det er muligt at klage over kommunens afgørelse. Klagefristen udløber fire uger efter offentliggørelsen - det vil sige onsdag den 4. juli 2018.

Miljø- og Fødevareklagenævnet kan bestemme, at klagen har opsættende virkning på udnyttelsen. Udnyttelse af godkendelsen i klageperioden, og mens eventuel klage behandles, sker derfor på eget ansvar.

Følgende kan klage:

Ansøger, miljø- og fødevareministeren, Styrelsen for patientsikkerhed samt enhver, der har en individuel, væsentlig interesse i sagens udfald. Desuden kan visse organisationer, som angivet i §§ 85-87 i *Husdyrbrugloven*, klage.

En klage over denne afgørelse, skal ske til Natur- og Miljøklagenævnet, via Klageportalen, som findes via www.nmkn.dk, www.borger.dk eller www.virk.dk. Man logger på Klageportalen med NEM-ID. Klagen sendes gennem Klageportalen til den myndighed, der har truffet afgørelsen.

Miljø- og Fødevareklagenævnet skal som udgangspunkt afvise en klage, der ikke kommer ind gennem Klageportalen, med mindre der er særlige grunde til det. Hvis du ønsker at blive fritaget for at bruge Klageportalen, så skal du sende en begrundet anmodning til Ikast-Brande Kommune sammen med din klage. Hvis du er fritaget for at bruge digital post, så bedes du oplyse dette i din anmodning. Ikast-Brande Kommune sender din anmodning til Miljø- og Fødevareklagenævnet, som træffer afgørelse om, hvorvidt din anmodning kan imødekommes.

Borgere der klager, skal betale et gebyr på 900 kr. mens gebyret er på 1.800 kr. for virksomheder, organisationer og offentlige myndigheder (2016-niveau – gebyrerne indeksreguleres den 1. januar hvert år). En klage er indgivet, når den er tilgængelig for Ikast-Brande Kommune i Klageportalen, og klager har indbetalt gebyr for klagen.

Denne afgørelse kan også indbringes for domstolene, jævnfør *Husdyrbruglovens* § 90. Det skal ske indenfor seks måneder efter offentliggørelsen.

Med venlig hilsen

Lis Paakjær
miljømedarbejder

Interessentliste for høringsperiode og offentliggørelse

Kopi af udkast til afgørelse inkl. bilag sendt til nedenstående med 30 dages frist til at kommentere udkastet:

Ansøger: Michael V. Nielsen, Enighedsvej 3, 8765 Klovborg

Konsulent: Louise Damgaard, Erhvervsbyvej 13, 8700 Horsens – e-mail: ldt@lmo.dk

Øvrige der har anmodet om at få udkastet tilsendt:

-

Orientering om at udkast foreligger, og at der er 30 dages frist til at kommentere udkastet er sendt til:

Ejere og brugere af følgende nabobeboelser (inden for den vejledende konsekvenszone):

- Enighedsvej 5, 8765 Klovborg
- Enighedsvej 4, 8765 Klovborg
- Enighedsvej 2, 8765 Klovborg
- Enighedsvej 1, 8765 Klovborg
- Horsensvej 77, 8765 Klovborg
- Horsensvej 88, 8765 Klovborg
- Horsensvej 90, 8765 Klovborg
- Horsensvej 92, 8765 Klovborg
- Malundvej 1, 8765 Klovborg
- Malundvej 2, 8765 Klovborg
- Gribstrupvej 1, 8765 Klovborg
- Gribstrupvej 2, 8765 Klovborg
- Gribstrupvej 3, 8765 Klovborg
- Gribstrupvej 5, 8765 Klovborg
- Gribstrupvej 7, 8765 Klovborg

Kopi af afgørelsen inkl. bilag sendt til:

Arbejderbevægelsens Erhvervsråd, Reventlowsgade 14, 1, 1651 København V – e-mail: ae@ae.dk

Danmarks Naturfredningsforening, Masnedøgade 20, 2100 København Ø – e-mail: dnikast-brande-sager@dn.dk

Danmarks Sportsfiskerforbund,

- Hovedkontor – e-mail: post@sportsfiskerforbundet.dk
- Den centrale miljøafdeling, Worsaaesgade 1, 7100 Vejle – e-mail: lbt@sportsfiskerforbundet.dk

Dansk Ornitologisk Forening, Vesterbrogade 140, 1620 København V – e-mail: natur@dof.dk

Dansk Ornitologisk Forening, lokalafdeling – e-mail: ikast-brande@dof.dk

Det Økologiske Råd, Blegdamsvej 4B, 2200 København N – e-mail: husdyr@ecocouncil.dk

Ferskvandsfiskeriforeningen for Danmark v./ Formand Niels Barslund, Vormstrupvej 2, 7540 Haderup – e-mail: nb@ferskvandsfiskeriforeningen.dk

Forbrugerrådet, Fiolstræde 17, 1017 København K – e-mail: fbr@fbr.dk

Styrelsen for Patientsikkerhed, Tilsyn og Rådgivning Nord, Falstersvej 10, 8940 Randers SV – e-mail: senord@sst.dk

Konsulent: Louise Damgaard, Erhvervsbyvej 13, 8700 Horsens – e-mail: ldt@lmo.dk

Bilag

Kortbilag 1: Situationsplan over husdyrbruget, Enighedsvej 3, 8765 Klovborg

Kortbilag 2: Husdyrbrugets placering i forhold til byzone, sommerhusområde og lokalplan i landzone, som er udlagt til boligformål m.m.

Kortbilag 3: Kategori 1-, 2- og 3-natur, samt nærmeste Natura 2000-område

Kortbilag 4: Arealer registreres som beskyttet efter Naturbeskyttelseslovens § 3

Bilag 1: Oversigt over lovgivning

Kortbilag 1

Situationsplan over husdyrbruget, Enighedsvej 3, 8765 Klovborg

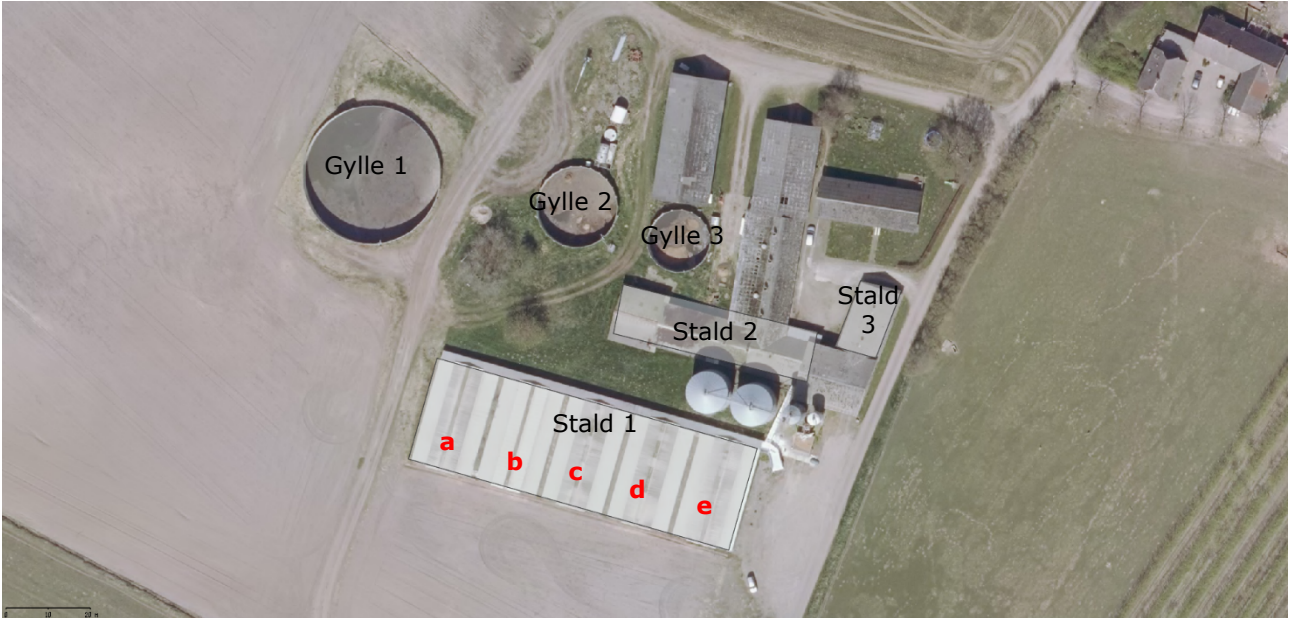

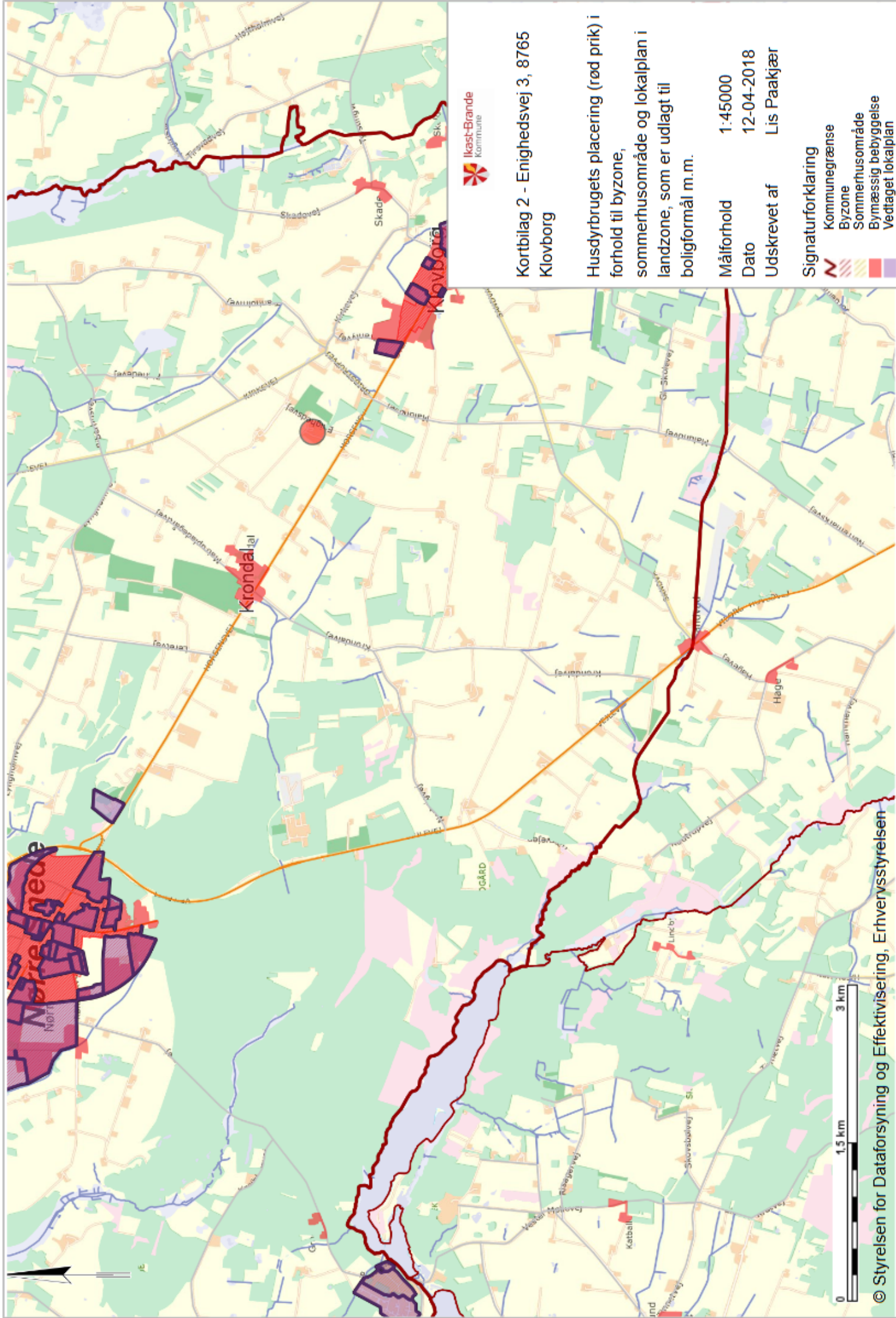

Kortbilag 2 - Enighedsvej 3, 8765
Klovborg





Husdyrbrugets placering (rød prik) i forhold til byzone, sommerhusområde og lokalplan i landzone, som er udlagt til boligformål m.m.

Målforhold 1:45000

Dato 12-04-2018

Udskrevet af Lis Paakjær

Signaturforklaring

-  Kommunegrænse
-  Byzone
-  Sommerhusområde
-  Bymæssig bebyggelse
-  Vedtaget lokalplan

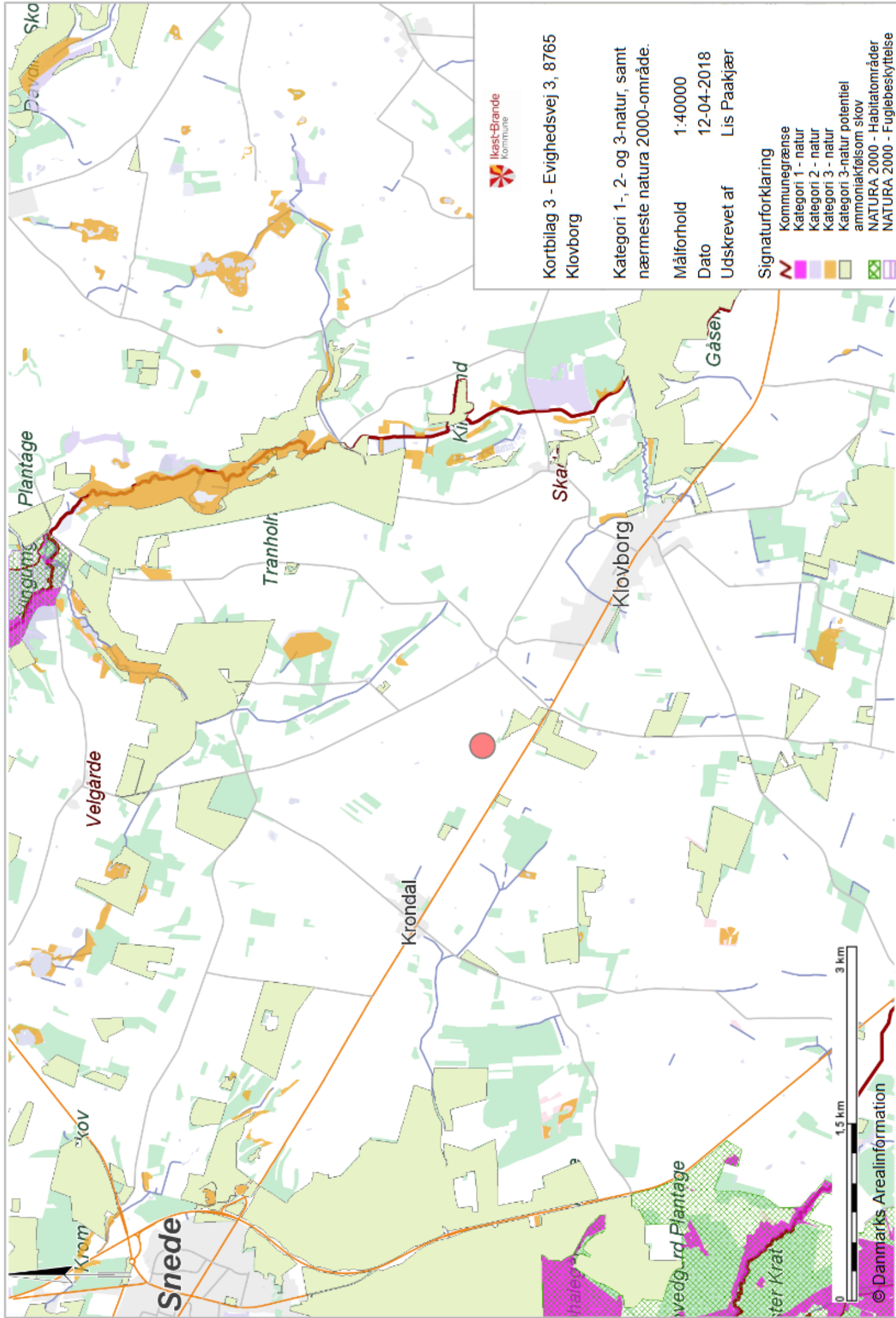



Ikast-Brande
Kommune

Kortbilag 4 - Enighedsvej 3, 8765
Klovborg









Arealer registreret som beskyttet
efter Naturbeskyttelseslovens § 3

Målforhold 1:9070

Dato 12-04-2018

Udskrevet af Lis Paakjær

Signaturforklaring

- Eng 
- Hede 
- Mose 
- Overdrev 
- Sø 
- Beskyttede vandløb 
- Staldafsnit 
- Opbevaringslagre 

Bilag 1

Oversigt over lovgivning

- ⁱ Lovbekendtgørelse nr. 256 af 21. marts 2017 af lov om husdyrbrug og anvendelse af gødning m.v. (med senere ændringer) (*Husdyrbrugloven*).
- ⁱⁱ Bekendtgørelse nr. 1380 af 30. november 2017 om godkendelse og tilladelse m.v. af husdyrbrug (*Husdyrgodkendelsesbekendtgørelsen*).
- ⁱⁱⁱ Europa-Parlamentets og Rådets direktiv 2014/52/EU af 16. april 2014 om ændring af direktiv 2011/92/EU om vurdering af visse offentlige og private projekters indvirkning på miljøet (VVM-direktivet).
- ^{iv} Europa-Parlamentets og Rådets direktiv 2010/75/EU af 24. november 2010 om industrielle emissioner (integreret forebyggelse og bekæmpelse af forurening) (omarbejdning) (med senere ændringer) (IE-direktivet).
- ^v Lovbekendtgørelse nr. 282 af 27. marts 2017 af lov om forurennet jord (*Jordforureningsloven*).
- ^{vi} Lovbekendtgørelse nr. 966 af 23. juni 2017 af lov om miljøbeskyttelse (med senere ændringer) (*Miljøbeskyttelsesloven*).
- ^{vii} Lovbekendtgørelse nr. 934 af 27. juni 2017 af lov om naturbeskyttelse (*Naturbeskyttelsesloven*).
- ^{viii} Rådets direktiv 92/43/EØF af 21. maj 1992 om bevaring af naturtyper samt vilde dyr og planter (med senere ændringer) (EF-habitatdirektivet).
- ^{ix} Ikast-Brande Kommunes Regulativ for erhvervsaffald kan findes på: http://www.affaldoggenbrug.ikast-brande.dk/media/2683951/regulativ_for_erhvervsaffald_2012.pdf
- ^x Bekendtgørelse nr. 1611 af 10. december 2015 om indretning, etablering og drift af olietanke, rørsystemer og pipelines (*Olietanksbekendtgørelsen*).
- ^{xi} Bekendtgørelse nr. 865 af 23. juni 2017 om erhvervsmæssigt dyrehold, husdyrgødning, ensilage m.v. (*Husdyrgødningsbekendtgørelsen*).
- ^{xii} Lovbekendtgørelse nr. 282 af 27. marts 2017 af lov om forurennet jord (*Jordforureningsloven*).