



Herning
Kommune



Miljø og Klima • Rådhuset • Torvet • 7400 Herning • Tlf. 96 28 28 28 • teknik@herning.dk • www.herning.dk

HERNING KOMMUNE

2. Tillæg til Miljøgodkendelse af

Højgård
Ørskovvej 30
7400 Herning

Afgørelsesdato: 30. oktober 2013

Sagsnr.: 09.17.00-P19-66-13

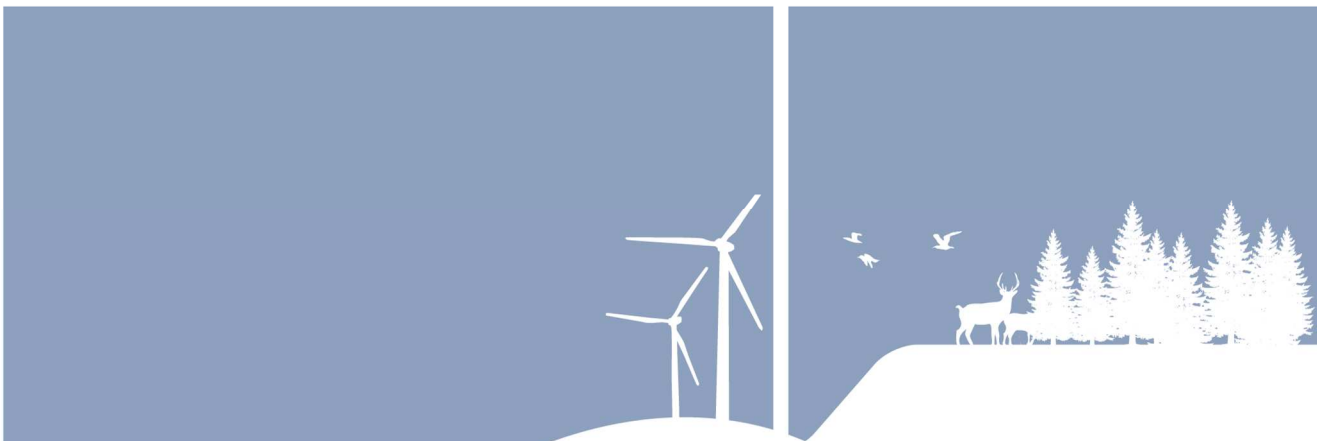



Registreringsblad	
Dato for godkendelse:	30. oktober 2013
CVR-nr	26614171
CHR nr	99659
Ejendomsnummer	162884
Adresse	Ørskovvej 30 7400 Herning
Matr. nr. (ejertav)	Næstholt Gde., Snebjerg/ 1æ Snebjerg By, Snebjerg /12g Ørskov By, Snebjerg/ 8e Snebjerg By, Snebjerg /12f Den sydøstlige Del, Nøvling/ 16 Snebjerg By, Snebjerg /6dg Ørskov By, Snebjerg /9a
Ansøgers navn og adresse	Torsten Troelsen Ørskovvej 30 7400 Herning tlf: 97361737 e-mail:ttroelsen@hotmail.dk
Konsulent	Svinerådgivning Vest v/ Michael Lyng Kær Birk Centerpark 24 7400 Herning tlf: 70 15 12 00 e-mail: mlk@srvest.dk
Tilsynsmyndighed	Herning Kommune
Miljøogsagsbehandler	Kirsten Brødbæk
Kvalitetssikring	Sarah Bourgeois

Copyright

Kortmateriale er gengivet af Herning Kommune med tilladelse fra Kort- og Matrikelstyrelsen. Copyright Kort- og Matrikelstyrelsen 651-600/2000

Luffotos – Danmarks Digitale Ortofoto - er gengivet af Herning Kommune med tilladelse fra Cowi. DDO ©, Copyright COWI.



Indholdsfortegnelse

REGISTRERINGSBLAD	2
INDLEDNING	4
KLAGEVEJLEDNING OG OFFENTLIGGØRELSE.....	5
INTERESSENTLISTE FOR HØRINGSPERIODE OG OFFENTLIGGØRELSE	7
VILKÅR FOR HUSDYRPRODUKTION PÅ ØRSKOVVEJ 30, SNEJBJERG	8
DRIFT OG INDRETNING	8
UDBRINGNINGSAREALER	8
EGENKONTROLVILKÅR.....	9
MILJØTEKNISK BESKRIVELSE OG HERNING KOMMUNES SAMLEDE VURDERING	10
KOMMENTARER VED HØRING TIL UDVIDELSEN	10
UDTALELSE FRA ANDRE MYNDIGHEDER	10
ANLÆGGET.....	10
AFTALEAREALER.....	10
VURDERINGSGRUNDLAG	10
PÅVIRKNING AF GRUNDEVAND	11
PÅVIRKNING AF OVERFLADEVAND	11
PÅVIRKNING AF NATURA 2000-VANDOMRÅDER.....	13
NITRATPÅVIRKNING AF RINGKØBING FJORD.....	14
NITRATPÅVIRKNING AF NISSUM FJORD	14
FOSFORPÅVIRKNINGEN AF RINGKØBING FJORD	20
FOSFORPÅVIRKNINGEN AF NISSUM FJORD	21
PÅVIRKNING AF NATUR	23
PÅVIRKNING AF BILAG IV-ARTER, RØDLISTEARTER, ANSVARSARTER MV.	23
PÅVIRKNING AF KULTURMILJØ	24



Indledning

Ikke-teknisk resumé

Torsten Troelsen har søgt Herning Kommune om et tillæg til § 12 godkendelse jf. Lov om miljøgodkendelse m.v. af husdyrbrug nr. 1486 af 04/12 2009 af husdyrbruget, Ørskovvej 30, 7400 Herning CVR-nr. 26614171

Ejendommen har 25. august 2009 fået § 12 miljøgodkendelse af en mindre udvidelse i husdyrholdet samt etablering af ny drægtighedsstald og gyllebeholder på ejendommen Ørskovvej 30. Kommunen har i sommeren 2010 imødekommet anmodning fra ejer om flytning af gyllebeholder. I 2012 godkendte Herning Kommune med et tillæg, at søerne opstaldes i stedet i eksisterende stalde, der renoveres til løsgående søer i stedet for i en ny drægtighedsstald. Produktionen på ejendommen er på 825 søer og 20.000 smågrise (7,2-31 kg). Torsten Troelsen har i 2012 købt ejendommen Herningvej 67, 7480 Vildbjerg. Arealerne drives i samme CVR-nr, og de skal derfor godkendes ved et tillæg. Samtidig tilføres mere husdyrgødning til udspredning på arealerne fra ejendommen Herningvej 67.

Der sker ingen ændringer med dyreholdet eller driften af husdyrbruget på Ørskovvej 30. Derfor foretages ingen nye anlægsvurderinger på Ørskovvej 30, 7400 Herning i dette tillæg.

Tillæg nr. 2 er udarbejdet af Herning Kommune.

Meddelelse om Tillæg nr. 2 til miljøgodkendelse

På grundlag af de i sagen foreliggende oplysninger meddeler Herning Kommune 2. tillæg til miljøgodkendelse til ejendommen beliggende på Ørskovvej 30, 7400 Herning med de stillede vilkår. Det er Herning Kommunes vurdering, at tillægget, med de stillede vilkår for lokalisering, indretning og drift af husdyrbruget, ikke vil medføre en væsentlig påvirkning af miljøet.

Det er Herning Kommunes vurdering, at tillægget, vedr. flere arealer og dertil mere husdyrgødning til udspredning på Ørskovvej 30, der behandles efter § 12 stk. 3 i Lov om miljøgodkendelse m.v. af husdyrbrug ikke vil medføre en væsentlig påvirkning på miljøet. Derfor er offentligheden ikke informeret tidligt i beslutningsprocessen ved offentlig annoncering. Ligeledes har naboer og andre berørte ikke 6 ugers høring jf. § 55 stk. 4, men 3 ugers høring jf. § 56.

Tillægget gælder kun for det ansøgte.

Der gøres endvidere opmærksom på, at en § 12 stk 3 miljøgodkendelse efter reglerne i Husdyrloven ikke fritager fra krav om tilladelse, godkendelse, dispensation m.v. efter anden lovgivning.

Vilkårene i tillægget skal, jf. § 40 i Bekendtgørelse om tilladelse og godkendelse m.v. af husdyrbrug regelmæssigt og mindst hvert 10. år, tages op til revurdering dog første gang efter 8 år.

Sagens grundlag

Følgende oplysninger er indgået i behandling af sagen:

- §12 Miljøgodkendelse af svinebedrift, Ørskovvej 30, 7400 Herning af 25. august 2009
- Tillæg nr. 1 af 19. oktober 2012
- Ansøgning nr. 53501 version 2 af 3. juni 2013 med beregning fra 2007 og til ansøgt drift
- Fiktiv ansøgning nr. 56788 version 1 af 3. september 2013 med gødningsmængde svarende til nudrift i 2007
- Fiktiv ansøgning nr 53548 med arealer beliggende i oplandet til Feldsted Kog
- Fiktiv ansøgning nr 53549 med arealer beliggende i oplandet til Ringkøbing Fjord
- Supplerende oplysninger frem til 4. september 2013



Lovgrundlag

Ansøgningen er behandlet i henhold til kravene i Husdyrloven¹ med tilhørende Bekendtgørelse om tilladelse og godkendelse m.v. af husdyrbrug², Husdyrgødningsbekendtgørelsen³ samt Miljøstyrelsens vejledning om miljøgodkendelse af husdyrbrug⁴ version 2.0.

Tillægget til miljøgodkendelsen meddeles efter Husdyrlovens § 12 stk 3, da ejendommen har en miljøgodkendelse efter § 12 i Husdyrloven meddelt den 25. august 2009.

IE-husdyrbrug

I forbindelse med implementering EU-direktivet om industrielle emissioner, er der sket ændringer i husdyrbekendtgørelsen. Disse ændringer kan påvirke visse typer husdyrbrug, de såkaldte IE-husdyrbrug. IE-husdyrbrug er defineret som husdyrbrug, der har aktiviteter omfattet af § 12, stk. 1, nr. 1-3, i lov om miljøgodkendelse m.v. af husdyrbrug, som angivet nedenfor.

§ 12, stk. 1, nr. 1-3

- 1) 270 dyreenheder, hvis mindst 90 pct. af dyreenhederne stammer fra årssøer med tilhørende smågrise indtil 30 kg, eller 750 stipladser til søer,
- 2) 210 dyreenheder, hvis der er tale om slagtesvin (over 30 kg), eller 2.000 stipladser til fedesvin (over 30 kg) eller
- 3) 100 dyreenheder, hvis der er tale om slagtekyllinger, 230 dyreenheder, hvis der er tale om æglæggende høns, eller 40.000 stipladser til fjerkræ.

Da dette tillæg omhandler et svinebrug, som går ind under § 12 stk. 1, nr. 1-3 i husdyrloven, er svinebedriften omfattet af IE-Direktivet. Derfor vil der fremover blandt andet blive stillet krav om årlig indberetning af dokumentation af egenkontrol vedrørende BAT (N og P-udledning) en gang årligt, krav om at driftsherren skal informere kommunen om manglende overholdelse af vilkår samt at driftsherren ved ophør som IE-husdyrbrug skal give kommunen besked om og komme med en redegørelse i forhold til Jordbeskyttelsesloven § 38k⁵.

Klagevejledning og offentliggørelse

Herning Kommune har givet tillæg til ændring af arealerne til husdyrbruget på Ørskovvej 30, 7400 Herning. Tillægget til miljøgodkendelsen er givet i medfør af § 12 i Lov om miljøgodkendelse m.v. af husdyrbrug nr. 1486 af 04/12 2009.

Tillægget til miljøgodkendelsen bliver offentliggjort på Herning Kommunes hjemmeside www.herning.dk under "Offentliggørelser" og "Landbrug" den 5. november 2013. Det er muligt at klage over afgørelsen til Natur- og Miljøklagenævnet. De, der kan klage, er ansøger og enhver, der har en individuel, væsentlig interesse i sagen.

Klagen skal rettes til Natur- og Miljøklagenævnet, Rentemestervej 8, 2400 København NV. Dog skal klagen sendes skriftligt til Herning Kommune, Miljø og Klima, Rådhuset, Torvet, 7400 Herning eller på e-mail: landbrugsgruppen@herning.dk. Herefter videregives klagen med tilhørende bilag til Natur- og Miljøklagenævnet. Herning Kommune skal have klagen senest den 3. december 2013 indenfor rådhusets åbningstid.

For at få behandlet en klage, koster det et gebyr på 500 kr., som skal betales til Natur- og Miljøklagenævnet. Se vejledning om klagegebyr og procedurer omkring dette på: <http://www.nmkn.dk/Vejledninger/Klagegebyr/>

¹ Lov om miljøgodkendelse m.v. af husdyrbrug nr. 1486 af 04/10 2013

² Bekendtgørelse om tilladelse og godkendelse m.v. af husdyrbrug nr. 1172 af 31/03/2009

³ Bekendtgørelse om husdyrbrug og erhvervsmæssigt dyrehold, husdyrgødning, ensilage m.v. Nr. 915 af 27. juni 2013

⁴ <http://www2.mst.dk/wiki/husdyrvejledning.default.aspx>

⁵ Lov om forurennet jord (jordforureningsloven) nr. 370 af 2. juni 1999



En eventuel klage har ikke opsættende virkning, medmindre Natur- og Miljøklagenævnet bestemmer andet, hvorfor miljøgodkendelsen på eget ansvar kan udnyttes før klagefristen er udløbet i henhold til Husdyrlovens § 81, stk. 1. Hvis afgørelsen påklages, bliver det meddelt ansøger.

Denne afgørelse kan også indbringes for domstolene, jf. Husdyrlovens § 90. Det skal ske indenfor seks måneder efter offentliggørelsen.

Med venlig hilsen

Kirsten Brødbæk
Fagkoordinator
Miljømedarbejder, Herning Kommune,
Miljø og Klima, projektgruppe landbrug



Interessentliste for høringsperiode og offentliggørelse

Nedenstående er orienteret om udkast til tillægget:

- Torsten Troelsen, Ørskovvej 30, 7400 Herning
- Ejere af forpagtningsaftaler:
 - Ernst Hindhede, Gødstrupvej 24, 7400 Herning
 - Allan Bach, Helstrupvej 72, 7400 Herning
 - Herning Kommune, Landbrugsforpagtninger v. Anni Kirstine Boi, e-mail: vtbab@herning.dk
- Svinerådgivning Vest v/ Michael Lyngø Kær, Birk Centerpark 24, 7400 Herning, e-mail: mlk@srvest.dk
- Snebjerg Vandværk, e-mail: svarre-rasmussen@tdcadsl.dk
- Studsgård Biogasanlæg og Sinding Biogasanlæg, e-mail: lkr@bigadan.dk

Nedenstående er orienteret om miljøgodkendelsen:

Klageberettigede i henhold til Husdyrlovens § 84:

- Torsten Troelsen, Ørskovvej 30, 7400 Herning
- Sundhedsstyrelsen, Embedslægeinstitutionen Midtjylland, Lyseng Allé 1, 8270 Højbjerg. E-mail: senord@sst.dk

Klageberettigede i henhold til Husdyrlovens § 85:

- Danmarks Fiskeriforening, H.C. Andersens Boulevard 37, 1553 København V. E-mail: mail@fiskeriforening.dk.
- Ferskvandsfiskeriforeningen, Vormstrupvej 2, 7540 Haderup. E-mail: nb@ferskvandsfiskeriforeningen.dk
- Forbrugerrådet, Fiolstræde 17, 3, Postboks 2188, 1017 København K. E-mail: fbr@fbr.dk
- Arbejderbevægelsens Erhvervsråd, Reventlowsgade 14, 1, 1651 København V. E-mail: ae@aeraadet.dk

Klageberettigede i henhold til Husdyrlovens § 86 – lokale foreninger:

- Danmarks Naturfredningsforening, Lokalafdeling Herning, E-mail: herning@dn.dk
- Dansk Ornitologisk Forening, Lokalafdeling Herning. E-mail: herning@dof.dk
- Danmarks Sportsfiskerforbund. Lokalafd. E-mail: lp@sportsfiskerforbundet.dk

Klageberettigede i henhold til Husdyrlovens § 87 – landsdækkende foreninger:

- Dansk Ornitologisk Forening, Vesterbrogade 140, 1620 København V. E-mail: natur@dof.dk
- Friluftsrådet, Scandiagade 12, 2450 København SV, Att.: Karsten Johansen. E-mail: lundthing@mail.dk
- Danmarks Naturfredningsforening, Masnedøgade 20, 2100 København Ø. E-mail: dn@dn.dk
- Det Økologiske Råd, Blegdamsvej 4 B, 2200 København N. E-mail: husdyr@ecocouncil.dk
- Danmarks Sportsfiskerforbund, Skyttevej 4, 7182 Bredsten. E-mail: lbt@sportsfiskerforbundet.dk og post@sportsfiskerforbundet.dk

Andre:

- Svinerådgivning Vest v/ Michael Lyngø Kær, Birk Centerpark 24, 7400 Herning, e-mail: mlk@srvest.dk
- Herning Museum, Museumsgade 32, 7400 Herning. E-mail: herningmuseum@herningmuseum.dk



Vilkår for husdyrproduktion på Ørskovvej 30, Snebjerg

I vilkårsdelen fremgår de betingelser, hvorunder husdyrbruget skal drives. Grundlaget for tillægget fremgår af ansøgningen og svinebruget skal drives i overensstemmelse hermed. Der gøres opmærksom på at eventuelle lovkrav fra andre love skal overholdes, selvom disse ikke er medtaget her.

Drift og indretning

1. Vilkårene i dette tillæg til godkendelsen af 25. august 2009 skal, hvis andet ikke er anført, være opfyldt fra den dato, hvor tillægget bliver meddelt. Tillægget til godkendelsen bortfalder, såfremt godkendelsen af 25. august 2009 bortfalder.
2. Der skal til enhver tid være et eksemplar af miljøgodkendelsen på husdyrbruget. Den ansvarlige for driften og de øvrige ansatte skal være bekendt med de stillede vilkår.
3. Vilkår 78 – 90 i § 12 miljøgodkendelse af svinebedrift, Ørskovvej 30, 7400 Herning af 25. august 2009 ophæves.

Den ansvarlige for overholdelse af vilkårene er Torsten Troelsen, Ørskovvej 30, 7400 Herning. Vilkår i den eksisterende godkendelse vedrørende arealerne ophæves.

Udbringningsarealer

4. Udbringningsarealet må tilføres husdyrgødning svarende til 1,4 DE/ha, svarende til 40.776,61 kg N og 10.835,56 kg P.
5. Udbringningsarealet 47-0 skal dyrkes med G3 - sædskifte, der danner grundlag for beregningerne.
 - a. Der skal hvert dyrkningsår etableres mindst 30 % miljøgræs på arealet.
 - b. Kommunen skal hvert år kunne konstatere, at efterafgrøderne er etableret korrekt på hele det pågældende areal med miljøgræs fra høst og frem til 1. februar det følgende år
 - c. Det er ejers ansvar, at etableringen er vellykket
 - d. Der accepteres kun udlæg af græs i forbindelse med etablering af dækafrøden dvs. udlæg af græs om foråret i vintersæd og udlæg efter høst af hovedafgrøden accepteres ikke
 - e. Der er ingen krav til græsart
 - f. Der må ikke anvendes gødning eller græssende dyr på arealet fra høst og frem til 1. februar
 - g. De må ikke anvendes bælgplanter på arealerne
6. **Fraført husdyrgødning – Biogasanlæg**
 - a. Der skal foreligge dokumentation for fraførelse af husdyrgødning, når der produceres mere end 40.776,61 kg N og 10.835,56 kg P årligt.
 - b. Der må kun ske afsætning af husdyrgødning til Biogasanlæg eller til ejendomme med arealer godkendt efter Husdyrloven.

På arealet 47-0 er der i ansøgt drift beregnet en udvaskning af nitrat på 50 mg/l. For at opfylde krav om 0-merbelastning har ansøger valgt at benytte et grundvandssædskifte med mindst 30 % miljøgræs.

Overholdelse af beskyttelsesniveauerne er under den forudsætning, at de standardsædskifter og gødningstiltag, som ansøger oplyser, ligger til grund for beregningen af fosfor- og kvælstofbelastningen fra husdyrbruget, overholdes. For at sikre at dette er overholdt, er der stillet vilkår til dokumentation af sædskifte og gødningsplaner på alle ejede og forpagtede udbringningsarealer.

Torsten Troelsen afsætter husdyrgødning til Biogas. Derfor stilles vilkår til, at der skal afsættes husdyrgødning til Biogas, når der produceres mere gødning end det, som må udspredes på egne arealer (40.776,61 kg N og 10.835,56 kg P).

Såfremt der sker ændringer med hensyn til udbringningsarealernes omfang og placering i forhold til det, der indgår i tillægget – jf. bilag og kortbilag - skal dette anmeldes til Herning Kommune efter bestemmelserne i §§ 25-26 i Bekendtgørelse om tilladelse og godkendelse m.v. af husdyrbrug. Kommunen skal derefter vurdere om udbringning af husdyrgødning på de anmeldte arealer kan påvirke miljøet væsentligt – jf. § 16 i Lov om miljøgodkendelse m.v. af husdyrbrug.



Ændring af udbringningsarealer: Nye arealer kan erstatte arealer i den allerede meddelte miljøgodkendelse, hvis disse som minimum dækker samme areal og ikke er mere sårbare. Der skal i den forbindelse skelnes mellem ejendommens arealer (ejede og forpagtede arealer) og arealer, hvor der indgås aftale om overførsel af husdyrgødning (aftalearealer), idet nye arealer kun kan erstatte arealer inden for tilsvarende kategori. Kommunens vurdering af sårbarheden af de anmeldte arealer foretages som udgangspunkt ud fra de generelle beskyttelsesniveauer i Bekendtgørelse om tilladelse og godkendelse m.v. af husdyrbrug, som er gældende på anmeldelsestidspunktet.

Anmeldelse af udskiftning af udbringningsarealer skal senest fremsendes til kommunen før planårets begyndelse den 1. august via IT-ansøgningssystemet på www.husdyrgodkendelse.dk eller tilsvarende system. Kommunen skal inden 1. oktober tilkendegive, om de anmeldte arealer kan betragtes som mere sårbare end de udbringningsarealer, der ønskes udskiftet. Hvis arealerne bedømmes mere sårbare, kan anmeldelsen trækkes tilbage, og der kan anmeldes nye arealer senest den 15. oktober. Hvis Kommunen har indsigelser imod de anmeldte arealer, skal dette meddeles anmelder senest den 31. december.

Udskiftning til arealer, som er mere sårbare end allerede godkendte arealer, kan kun ske efter forudgående godkendelse efter § 11, § 12 eller § 16 i Lov om miljøgodkendelse m.v. af husdyrbrug.

Egenkontrolvilkår

7. Fraført husdyrgødning - Aftalearealer

- a. Afsætning af husdyrgødning til Biogasanlæg eller gødningsaftaler skal fremgå af gødningsregnskabet.



Miljøteknisk beskrivelse og Herning Kommunes samlede vurdering

På baggrund af ansøgningsmaterialet, supplerende oplysninger fra ansøger, Herning Kommunes registreringer af områdets grundvands-, vandløbs- og naturforhold har kommunen vurderet, at tillægget med de stillede vilkår, ikke vil medføre en væsentlig virkning på miljøet.

Det er derfor Herning Kommunes opfattelse at:

- ændringen kan ske under hensyntagen til de landskabelige værdier,
- driften kan ske uden væsentlige gener for naboer (lugt-, støj-, støv-, flue- og lysgener, affaldsproduktion m.v.)
- husdyrbruget drives under anvendelse af den bedste tilgængelige teknik (BAT)
- der er sikret en tilfredsstillende beskyttelse af jord, grundvand, overfladevand og natur med dens bestande af vilde planter og dyr og deres levesteder, herunder områder, der er beskyttet mod tilstandsændringer, fredet, udpeget som internationalt naturbeskyttelsesområde eller udpeget som særlig sårbart over for næringsstofpåvirkning.

På grundlag af de i sagen foreliggende oplysninger overholder udvidelsen afskæringskriterierne. Derfor meddeler Herning Kommune tillæg til miljøgodkendelse til husdyrbruget på en række vilkår. I det følgende uddybes den samlede vurdering af det ansøgte.

Kommentarer ved høring til udvidelsen

Udkast til tillægget har været i høring i 3 uger fra den 2. oktober 2013. Der er ikke indkommet bemærkninger i høringsfasen.

Udtalelse fra andre myndigheder

Alle arealerne er beliggende i Herning Kommune, og derfor er det ikke fundet nødvendigt at indhente udtalelser fra andre kommuner.

Anlægget

Der foretages ingen ændringer i husdyrholdet. Der ændres ikke på stalde, foderanlæg, gødningsopbevaringsanlæg eller opbevaringen og håndteringen af olie, kemikalier og affald. I dette tillæg foretages derfor ingen vurderinger på landskab, naboer, lugt, affald, skadedyr, transport, støj, ammoniakfordampning fra anlæg og opbevaring og håndtering af olier, kemikalier, affald mm. Der foretages ligeledes ingen ændringer i håndteringen og opbevaringen af husdyrgødningen. Derfor vurderer Herning Kommune, at BAT er vurderet tilstrækkeligt i den eksisterende godkendelse.

Aftalearealer

Ansøger ejer eller forpagter selv alle udbringningsarealer, der er derfor ikke aftalearealer i det ansøgte projekt. Husdyrgødning produceret udover 40.776,61 kg N og 10.835,56 kg P afsættes til Biogasanlægget i Studsgård. Studsgård Biogas har ansvaret for, at finde aftagere af den afgassede gylle.

Vurderingsgrundlag

Tillægget og vurderingerne bygger på:

- Oplysninger fra ansøger og miljøkonsulent
- Herning Kommunes oplysninger om områdets natur- og miljøforhold
- Områdets sårbarhed over for påvirkninger fra husdyrbruget
- Målsætninger og retningslinjer fra Herning Kommuneplan 2013 - 2024
- Regionsplan 2005 Ringkøbing Amt



Påvirkning af grundvand

Grundvand

I henhold til de generelle beskyttelsesniveauer, der er nævnt i bilag 3 i Bekendtgørelse nr. 294 af 31. marts 2009 om tilladelse og godkendelse m.v. af husdyrbrug, kan der i forbindelse med udvidelse af husdyrproduktion ikke tillades nogen merbelastning inden for nitratfølsomme indvindingsområder, såfremt udvaskningen fra rodzonen overstiger 50 mg nitrat pr. liter ved den ansøgte drift. En miljøgodkendelse skal endvidere leve op til udarbejdede indsatsplaner med hensyn til drikkevandsbeskyttelse.

I Herning Kommune vurderes der konkret på udvaskningsberegninger på arealer der ligger i nitratfølsomt indsatsplanområde, nitratfølsomt indvindingsopland (NFI) samt nitratfølsomt område med særlige drikkevandsinteresser. Derudover foretages der en konkret vurdering af nitratudvaskningen hvis udbringningsarealerne ligger indenfor en afstand af 300 meter fra fælles vandindvindingsboringer samt i indsatsplanområder.

NFI, udpegninger

Et af arealerne ligger i nitratfølsom indvindingsområde til Snejbjerg Vandværk. Udvasningen af kvælstof fra mark 47-0 falder fra 52 mg nitrat pr. liter til 50 mg nitrat pr. liter i ansøgt drift sammenlignet med nudrift.

Der gøres opmærksom på at der er en 5 meter sprøjte- og gødningsfri zone omkring markvandsboringer, havevandsboringer og private drikkevandsboringer. Tilsvarende er der en 25 meter sprøjte- og gødningsfri zone omkring vandværksboringer (almen vandforsyning).

Der er ingen boringer registreret på ejendommens arealer:

Herning Kommune vurderer, at grundvandet er tilstrækkeligt beskyttet mod nitratudvaskning ved de generelle landbrugsregler og med vilkår om G3 sædskifte på arealet i det nitratfølsomme indvindingsområde til Snejbjerg Vandværk.

Påvirkning af overfladevand

Overfladevand

Plantevæksten i fjorde, indre farvande og søer er i vid udstrækning bestemt af tilførslerne af kvælstof og fosfor fra oplandene til de pågældende fjorde m.v. For store tilførsler medfører typisk en forringet miljøtilstand i disse vandområder.

I fjorde og indre farvande kan både kvælstof og fosfor – i varierende grad – virke begrænsende for plantevæksten, mens plantevæksten i søer typisk er begrænset af fosfortilførslen.

I vandløb har diffus næringsstofftilførsel typisk mindre betydning for miljøtilstanden, da andre faktorer har større betydning herfor. Erosion og overfladisk afstrømning, som direkte fører organisk materiale – herunder husdyrgødning – til vandløb, vil kunne forringe miljøtilstanden i de pågældende vandløb, mens de næringsstoffer, som et vandløb derved fører med sig, vil kunne forringe miljøtilstanden i nedstrømliggende søer, fjorde og indre farvande.

Indhold af næringsstoffer i husdyrgødning

Indholdet af næringsstoffer i husdyrgødning har stor betydning for tabet af ammoniak, nitrat og fosfor til omgivelserne. I ansøgningen er indholdet af kvælstof og fosfor i den producerede husdyrgødning beregnet på grundlag af normal for næringsstof i husdyrgødning, udarbejdet af Danmarks JordbrugsForskning. Det er på det grundlag, Herning Kommune vurderer, om overfladevandet påvirkes.



Husdyrbrugets påvirkning af overfladevand

Jævnfør husdyrloven og husdyrgødningsbekendtgørelsen skal kommunen vurdere om ansøger har truffet de nødvendige foranstaltninger til at forebygge og begrænse forurening fra anlægget til miljøet. Derfor skal der vurderes på spildevand, vaskepladser, udledning af tagvand og vand fra befæstede arealer, samt sanitært spildevand, for at forebygge forurening med gylle, sanitært spildevand og forurenende stoffer såsom pesticidrester mm.

Referencesædskiftet

Referencesædskiftet er det sædskifte, som i forbindelse med beskyttelsesniveauet for nitrat og fosfor anvendes som udgangspunkt. IT-systemet fastlægger et referencesædskifte for alle husdyrbrugets arealer, bortset fra arealer, der angives at have vedvarende græs pr. 1. januar 2007. For hver mark skal desuden aktivt vælges et sædskifte. Da der for udvidelsen på ejendommen er valgt samme sædskifte, et S4-sædskifte, som referencesædskiftet på alle marker undtagen mark 47-0, stilles der kun vilkår til dette areal i miljøgodkendelsen.

Søer

Mark 1-0, 13-0, 15-0, 30-0, 32-0, 33-0, 41-0, 42-0, 43-0, 45-0 og 46-0 ligger helt eller delvis i oplandet til Gødstrup Sø.

Gødstrup Sø er ifølge Herning Kommuneplan 2013-2024 målsat som et område med naturligt og alsidigt plante og dyreliv. Alle arealer i godkendelsen har hidtil været dyrket med tilførsel af husdyrgødning.

Herning Kommune vurderer, at ændringen i arealerne på ejendommen ikke vil medføre en øget tilførsel af næringsstoffer.

Ingen af udbringningsarealerne skræner mere end 6° ned mod en sø. Ansøger oplyser, at der ikke udbringes husdyrgødning på vandmættede, oversvømmede, frosne eller snedækkede udbringningsarealer, da der er fare for afstrømning til søer eller lignende.

Herning Kommune vurderer, at landbrugsdriften af udbringningsarealerne ikke vil medføre en væsentlig påvirkning af relevante søer, da der ikke er risiko for overfladisk afstrømning af husdyrgødning ned mod søen/søerne og idet de er beskyttet af de 10 meters sprøjte-, gødsknings- og dyrkningsfri bræmmer.

Vandløb

Jævnfør Herning Kommuneplan 2013-2024 må vandløb ikke anvendes til formål, der hindrer fastholdelse eller opnåelse af de fastsatte målsætninger. Indtil vandplanerne i Herning Kommune træder i kraft gælder dog gældende bekendtgørelser samt retningslinjerne for vandløb mm. i Regionsplan 2005 for Ringkøbing Amt.

6-0RF, 22-0RF, 26-0RF og 47-0 afvander alle til Skjern å og resten afvander til Storå. Skjern å har sit udløb i Ringkøbing Fjord og Storå har sit udløb i Nissum Fjord.

Ansøger oplyser, at der ikke udbringes husdyrgødning på vandmættede, oversvømmede, frosne eller snedækkede udbringningsarealer, da der er fare for afstrømning til vandløb, søer eller lignende. Ansøger oplyser ligeledes, at der som minimum holdes 10 meter sprøjte-, gødsknings- og dyrkningsfri bræmmer til vandløbene (omfattet af Lov om Randzoner) langs de relevante udbringningsarealer.

Herning Kommune vurderer, at ændringen i arealerne og gødningsmængderne ikke vil medføre en væsentlig påvirkning af vandløb, da der ikke er risiko for overfladisk afstrømning af husdyrgødning ned mod vandløbene.



Nitrat

Kvælstofudvaskning

Ud fra arealers forskellige evne til at reducere nitrat på det udvaskede kvælstofs vej fra marker til sårbare Natura 2000-vandområder, har Staten fået foretaget en udpegning af områder, hvor der ikke vurderes at ske mere end en 75 %-reduktion. Disse områder er – afhængigt af reduktionsevne – kategoriseret i de såkaldte nitratklasser 1, 2 og 3.

For udbringningsarealer beliggende i områder med nitratklasse 1-3 skal der, i henhold til Bekendtgørelse om tilladelse og godkendelse m.v. af husdyrbrug, være et lavere husdyrtryk end de generelle harmoniregler giver mulighed for – eller anvendes bestemte virkemidler, som mindsker kvælstoftabet.

Beskyttelsesniveauet for nitrat er defineret som en skærpelse af det generelle harmonikrav ud fra nitratklasse 1-3. Afhængig af udbringningsarealernes placering, vil der på ejendomsniveau blive beregnet et samlet krav til hele husdyrbruget. Reduktionspotentialet, som ligger bag nitratklassen, er et udtryk for hvor stor en del af kvælstoffet, der bliver tilbageholdt i jorden og derved ikke kommer ud i de danske farvande.

Beregning af nitratudvaskning

Alle udbringningsarealerne ligger udenfor nitratklasse 1-3, derfor er arealerne robuste. Robustheden af arealerne vurderes ud fra, at arealerne ligger i et opland til et Natura 2000-område, der er meget sårbart overfor kvælstofudvaskning. Da arealerne ligger udenfor nitratklasserne, tilbageholdes mellem 76-100 % af kvælstoffet jf. sårbarhedskortet og reduktionskortet.

Beregning af det maksimale dyretryk DE_{max} og det reelle dyretryk DE_{reel} for ansøgt drift:

DE_{max} : 1,4 DE/ha.

DE_{reel} : 1,4 DE/ha.

Da DE_{reel} er lig med DE_{max} , er beskyttelsesniveauet for nitrat-overfladevand overholdt.

Beregning af udvaskning af N via FarmN (kg N/ha DE_{max} uden virkemidler og kg N/ha DE_{reel} med virkemidler):

KgN/ha DE_{max} : 74,6 kg N/ha.

KgN/ha DE_{reel} : 74,5 kg N/ha.

Da kg N/ha DE_{reel} er mindre end kg N/ha DE_{max} , er beskyttelsesniveauet for nitrat-overfladevand overholdt. Der er anvendt G3 sædskifte på mark 47-0 som virkemiddel, hvilket der er sat vilkår til.

Herning Kommune vurderer, at de generelle harmoniregler og de brugte virkemidler er tilstrækkelige i forhold til kravene for overfladevand

Påvirkning af Natura 2000-vandområder

Natura 2000-områder

EU har udpeget naturområder til vands, som set i et europæisk perspektiv er særligt værdifulde. Disse områder kaldes Natura 2000-områder og er en fælles betegnelse for habitat-, ramsar- og fuglebeskyttelsesområderne.

Natura 2000-områderne er udpeget for at beskytte levesteder og rasteområder for fugle og for at beskytte naturtyper og plante- og dyrearter, der er truede, sårbare eller sjældne i EU. Den enkelte kommune skal blandt andet vurdere, hvor stor N-udledningen fra det ansøgte projekts udbringningsarealer er i forhold til hvilket opland udbringningsarealerne er beliggende i. I Herning Kommune er der 3 vandoplade til hhv. Ringkøbing Fjord, Nissum Fjord og Limfjorden.



Dyretryk i kystoplandet

Stigende dyretryk i kystoplandet

I Miljøstyrelsens afskæringskriterium for, om et husdyrprojekt vil medføre skadesvirkning på overfladevand, indgår der blandt andet en vurdering af udviklingen i dyretrykket i området, hvor projektet ønskes gennemført.

I det tilfælde, hvor dyretrykket er stigende, må nitratudvaskning ikke være større end hvad der svarer til udvaskningen fra et planteavlbrug. Et planteavlbrug er defineret ved et planteavlssædskifte (S1 på lerjord og S3 på sandjord), hvor der udelukkende benyttes handelsgødning (altså ingen husdyrgødning).

Nitratpåvirkning af Ringkøbing Fjord

Beregning af nitratudvaskning

8,63 ha af udbringningsarealerne er beliggende i oplandet til Ringkøbing Fjord. Dyretrykket i oplandet til Ringkøbing Fjord, har siden 2007 været stigende. For at kunne udvide dyreholdet, er det et krav i forhold til Natura 2000-områderne, at udvaskning fra udbringningsarealerne ikke må overskride værdien fra et plantebrug⁶.

Der er foretaget en beregning af det vægtede gennemsnitskrav til den maksimale nitratudvaskning for hele bedriften. Vægtningen af nitratudvaskningen i oplande med stigende dyrehold skal svare til planteavlbrug, mens niveauet for nitratudvaskning i oplande med faldende dyrehold skal være, hvad der kan tillades efter husdyrgodkendelsesbekendtgørelsens regler om beskyttelsesniveauet for nitrat i henhold til bilag 3.

Fiktiv ansøgning nr. 53548 (Nissum Fjord arealer): Kg N/ha DE_{max} : 74,8

Fiktiv ansøgning nr. 53549 (Ringkøbing Fjord arealer): Kg N/ha DE_{reel} : 63,0

Kravet for hele bedriften er: $306,31/314,93 \times 74,8 \text{ kg N/ha} + 8,63/314,93 \times 63,0 \text{ kg N/ha} = 74,5 \text{ kg N/ha}$

Sædskiftet er angivet til et planteavlbrug-sædskifte med 10 % efterafgrøder (S3) i ansøgningsskema nr. 53549 (arealer i opland til Ringkøbing Fjord). Udvasningen for planteavlbrug er ifølge FarmN på 63,0 kg N/ha.

Den faktiske udvaskning i ansøgt drift for hele bedriften (Ansøgningsskema 53.501) er beregnet til 74,5 kg N/ha, hvilket ligger på niveauet for det vægtede gennemsnitskrav.

Herning Kommune vurderer, at driften af udbringningsarealerne ikke vil medføre en væsentlig påvirkning af relevante marine recipienter, idet alle arealerne ligger udenfor nitrat klasse 1-3 og dermed er robuste. Endvidere viser beregningerne, at beskyttelsesniveauet for nitrat til Natura 2000-området Ringkøbing Fjord i forhold til overfladevand er overholdt.

Nitratpåvirkning af Nissum Fjord

306,31 ha af udbringningsarealerne er beliggende i oplandet til Nissum Fjord. Dyretrykket i oplandet til Nissum Fjord har siden 2007 været faldende.

Vurdering af potentiel nitratudvaskning til Natura 2000-vandområder

Natura 2000-områder er en fællesbetegnelse for EU's naturdirektiver: EF-fuglebeskyttelsesdirektiv, EF-habitatdirektiv samt Ramsarkonventionen, der tilsammen beskytter Natura 2000-områderne gennem de i direktiverne opstillede beskyttelseskrav.

EF-fuglebeskyttelsesområderne er områder, der har til formål at beskytte og forbedre levevilkårene for de vilde fuglearter i EU.

⁶ Miljøstyrelsen, WIKI vejledningen (<http://www2.mst.dk/wiki/husdyrvejledning.default.aspx>), Nitrat (overfladevand).



Ramsarområder er vådområder med rigt fugleliv og så mange vandfugle, at de har international betydning. Områderne er indeholdt i EF-fuglebeskyttelsesområderne. EF-habitatområder er områder, der er udpeget på baggrund af naturtyper og arter, som er af betydning for EU.

Før Herning Kommune træffer afgørelser i sager iht. husdyrloven §§ 10, 11, 12 eller 16, om etablering, udvidelse eller ændring af husdyrbrug, skal der, i henhold til § 8, stk. 6, nr. 2-3 i habitatbekendtgørelsen⁷, af kommunen foretages en vurdering af, om projektet i sig selv, eller i forbindelse med andre planer og projekter, vil medføre forringelser af internationale naturbeskyttelsesområder eller medføre forstyrrelser, der har betydelige konsekvenser for de arter, områderne er udpeget for, eller for arter beskyttet af direktivets bilag IV.

Denne vurdering skal foretages ud fra forsigtighedsprincippet jf. EF-domstolen⁸. Dette medfører, at hvis det ikke, på baggrund af objektive kriterier, kan udelukkes, at projektet i sig selv eller i sammenhæng med andre, påvirker udpegningsgrundlaget væsentligt eller medfører negativ påvirkning af bevaringsmålsætningen, skal der udarbejdes af en konsekvensvurdering. Derudover er der krav om konsekvensvurderinger, hvis et Natura 2000-område efter kommunens vurdering, ikke beskyttes tilstrækkeligt.

I praksis betyder det, at der skal udarbejdes en foreløbig vurdering af, hvorvidt der skal stilles skærpede krav ud over det almindelige beskyttelsesniveau opstillet i husdyrgodkendelsesbekendtgørelsens⁹ bilag 3. Vurderer Herning Kommune, at det er nødvendigt at stille skærpede vilkår, for at der ikke vil ske skade på et Natura 2000-område, er kommunen forpligtet til dette. Vurderes de skærpede vilkår ikke at være tilstrækkelige til at imødegå en skade på et internationalt naturbeskyttelsesområde, skal kommunen afslå at godkende ansøgningen.

Nitratpåvirkning af Nissum Fjord

I forbindelse med miljøgodkendelse af husdyrbrug skal kommunen vurdere, om forudsætningerne for de givne vandoplade, hvori husdyrbrugets udbringningsarealer er lokaliseret, er opfyldt.

På baggrund af analyser, som DMU har foretaget ifm. vandplanerne, har Miljøstyrelsen¹⁰ opstillet følgende afskæringskriterier for, hvornår et projekt ikke medfører en skadevirkning på overfladevande som følge af nitratudvaskningen, herunder Natura 2000-områder og på levesteder og yngle- og rasteplasser for beskyttede arter:

- Pkt. 1A:** Dyretrykket i det aktuelle opland må ikke have været stigende siden 1. januar 2007,
- Pkt. 1B:** Eventuelle andre kilder til nitratudvaskning end husdyrproduktionen, der har givet anledning til en øget nitratudvaskning fra det aktuelle opland siden 1. januar 2007, skal inddrages i vurderingen på en sådan måde, at en eventuel øget nitratudvaskning fra andre kilder end husdyrproduktionen skal medføre et krav om reduktion af det samlede dyretryk i det aktuelle opland med tilsvarende effekt på nitratudvaskningen,
- Pkt. 1C:** Gennemførte initiativer¹¹, som reducerer nitratudvaskningen fra det aktuelle opland, må ikke anvendes til at tillade et øget dyretryk i det aktuelle opland.

Hvis pkt. 1A - 1C er opfyldt, skal der efterfølgende vurderes om det enkelte brug kan overholde pkt. 2A / 2B

- Pkt. 2A:** Nitratudvaskningen fra det samlede husdyrbrug, der ansøges om, må ikke udgøre 5 % eller mere af den samlede nitratudvaskning til det aktuelle område, dog
- Pkt. 2B:** Må nitratudvaskningen fra det samlede husdyrbrug, der ansøges om, ikke udgøre 1 % eller mere af den samlede nitratudvaskning, hvis udvaskningen sker til et vandområde, der er karakteriseret som et lukket bassin og/eller er meget lidt eutrofiert.

⁷ Bekendtgørelse nr. 408 af 1. maj 2007 om udpegning og administration af internationale naturbeskyttelsesområder samt beskyttelse af visse arter.

⁸ Hjertemuslingedømmen fra 2004 danner præcedens for anvendelse af forsigtighedsprincippet.

⁹ Bek. nr. 294 af 31. marts 2009 om tilladelse og godkendelse m.v. af husdyrbrug.

¹⁰ Wiki, digital vejledning, nitrat overfladevand

¹¹ Fx etablering af vådområder med henblik på at gennemføre vandplanlægningen efter miljømålsloven



Ad pkt. 1A, vurdering af udviklingen i kystlandet til Nissum Fjord

Miljøstyrelsen har udgivet en samlet opgørelse over dyretrykket¹². Antallet af dyr er trukket fra CHR-registret for 2007 og frem. Der er foretaget en omregning fra antal dyr på stald til antal dyreenheder for hver af de relevante dyregrupper. I oversigten er der taget højde for, at normtallene for beregning af dyreenheder er ændret.

Nissum Fjord

306,31 ha af de ejede og forpagtede udbringningsarealer er beliggende i kystland til Nissum Fjord. Alle udbringningsarealer i Herning Kommune, afvander til Felsted Kog. Felsted Kog, den inderste del af Nissum Fjord, er afsnøret fra resten af Nissum Fjord. Den inderste del af Nissum Fjord, dvs. området Felsted Kog, er stærkt belastet med næringsstoffer, hvilket betyder at målsætningen for området ikke er opfyldt.

Nærmeste internationale naturbeskyttelsesområder er nr. 58, Nissum Fjord. Felsted Kog er udpeget som "kystlagune" (1150) i forhold til habitatområdet.

Det er vurderet, at udviklingen i dyretrykket for Felsted ikke kan beregnes vha. lineær regression, da korrelationskoefficient¹³ $R^2 = 0,16$ og dermed ikke opfylder betingelserne. I stedet benyttes en direkte sammenligning af husdyrholdets størrelse i det seneste opgørelsesår og niveauet pr. 1. januar 2007, hvilket viser at dyretrykket er faldet med 0,9 %. Herning Kommune vurderer, at antallet af DE i oplandet til Felsted Kog i perioden fra 2007 til 2012 har været faldende, hvorved forudsætning 1A er opfyldt.

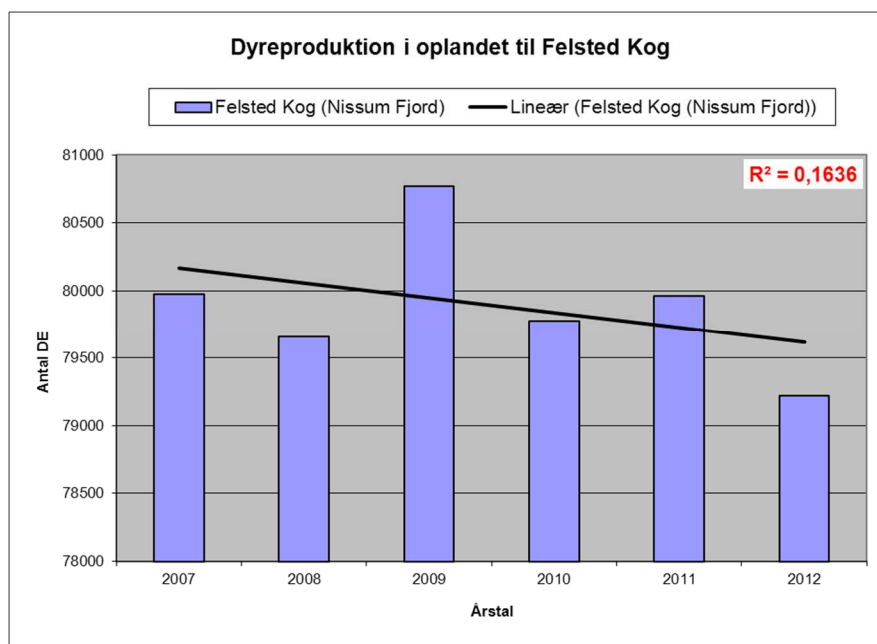

Udvikling i dyretrykket i oplandet til Felsted Kog (DE)	
2007	79.977
2008	79.657
2009	80.771
2010	79.775
2011	79.961
2012	79.221

Ad pkt. 1B

I perioden 1989-2005 er kvælstofafstrømningen reduceret med omkring 31 %, hvilket skyldes en forbedret spildevandsrensning, reduceret udledning fra dambrug samt et fald i udledningen fra landbrugsarealer som følge af vandmiljøindsatsen.

I perioden 2001 – 2005 udgjorde landbrugets bidrag af den samlede landbaserede tilførsel af kvælstof til Nissum Fjord 63 %, mens det naturlige baggrundsbidrag var på 26 %. Resten af tilledningen kommer fra punktkilder, hvor hovedparten kommer fra renseanlæg og dambrug. I de 12 % kommer hovedparten fra renseanlæg og dambrug. Se tabellen nedenfor.

¹² Data kan ses på <http://www.jordbrugsanalyser.dk/webgis/kort.htm>

¹³ Værdien R er den såkaldte korrelationskoefficient. R^2 angiver graden af sammenhæng mellem de to parametre. Den resterende del af variationen i den afhængige parameter skyldes tilfældig variation. Hvis $R^2 = 1$ er der en perfekt lineær sammenhæng, og hvis $R^2 = 0$ er der overhovedet ingen sammenhæng.



Kvælstoftilførsel til Nissum Fjord ¹⁴	2005-2009		2015	
	(Tons N)	%	(Tons N)	%
Åbent land				
– Naturlig baggrundsbelastning	593	26	593	27
– Landbrug	1.444	63	1.400	63
Punktkilder				
– Renseanlæg	96	4	96	4
– Regnbetingede udledninger	29	1	29	1
– Dambrug	92	4	87	4
– Industri	0	0	0	0
– Spredt bebyggelse	24	1	22	1
Bruttotilførsel	2.276	100	2.227	100
Retention	191	8	187	8
Nettotilførsel, stofafstrømning til hav	2.086	92	2.040	92

Frem til 2015 forventes der at ske en yderligere reduktion i belastningen af vandområderne med næringsstoffer som resultat af allerede iværksatte eller planlagte tiltag inden for Hovedvandopland til Nissum Fjord. Således forventes VMPIII, ændring fra afgræsning til slæt, allerede vedtagne større naturgenopretningsprojekter samt kommunernes igangværende indsats på spildevandsområdet, at bidrage til yderligere reduktion i kvælstofafstrømningen på cirka 3 %.

Punktkilder og spredt bebyggelse

I henhold til vandplanen for Nissum Fjord er den samlede udledning af kvælstof fra punktkilder for 2010 opgjort til 241 ton N / år.

Renseanlæg er den største punktkildeudleder af kvælstof til Nissum Fjord. På de eksisterende rensningsanlæg anvendes der allerede i dag den bedst tilgængelige rensning i relation til fjernelse af kvælstof og fosfor, hvorfor der kun kan forventes en marginal baselineeffekt fra disse kilder.

Udledningen fra ferskvandsdambrugene i Hovedvandopland Nissum Fjord er siden midten af 1990'erne forblevet stort set uændret. Fra 2005 og frem til 2015 nedlægges og ombygges en del dambrug, med store reduktioner af den organiske udledning, mindre reduktion i fosforudledningen, men stort set ingen reduktion i udledningen af kvælstof. Årsagen til dette er, at der i forbindelse med moderniseringer og etablering af forbedret rensning på dambrugene, ofte gives tilladelse til et større foderforbrug, og at fodermængden ofte sælges til andre dambrug, når dambrug nedlægges.

I forhold til de regnvandsbetingede udløb forventes udledningerne at stige som følge af, at fælleskloakerede områder ændres til separatkloakerede områder. Disse ændringer forventes imidlertid at være af mindre betydning i forhold til udledningerne fra f.eks. rensesanlæg.

I forhold til den spredte bebyggelse foregår der en løbende ændring fra direkte udledninger af spildvand til godkendte nedsivningsanlæg, hvilket forventes at reducere udledningen til recipienten. Herudover kloakeres der løbende nye områder i det åbne land, hvorved spildevandsrensningen til stadighed forbedres.

Samlet vurdering pkt. 1B

Samlet vurderer Herning Kommune, at der ikke har fundet en øget nitratudledning sted for andre kilder i oplandet til Nissum Fjord, herunder særskilt til Felsted Kog i perioden 2007 til 2010, hvorved forudsætningen for pkt. 1B er opfyldt.

¹⁴ Vandplan 2010-2015. Nissum Fjord. Miljøstyrelsen 2011



Ad. pkt. 1C

Herning Kommune har ikke inddraget initiativer, der er gennemført med henblik på at opfylde vandplanlægningen efter miljømålsloven til at tillade et øget dyretryk i det aktuelle opland, hvorved forudsætningen for pkt. 1C er opfyldt.

Samlet vurdering pkt. 1A – 1C

Der er Herning Kommunes vurdering, at forudsætningerne for husdyrlovens beskyttelsesniveau er opfyldt, jvf. pkt. 1A-C. Herning Kommune vurderer derfor, at det ansøgte, i kumulation med andre planer og projekter ikke vil have en skadevirkning fra nitratudvaskningen til Natura 2000 Habitatområde N65 / H58, Nissum Fjord, herunder Felsted Kog, ift. Pkt. 1A – 1C.

Pkt. 2A – 2B

Ifølge Miljøstyrelsens digitale husdyrvejledning er det beskrevet, hvordan kommunen kan foretage vurderingen af nitratudvaskningen til overfladevande¹⁵. Formålet med vurderingen er at undersøge, om nitratudvaskningen kan have en skadesvirkning på vandbase-rede naturtyper på udpegningsgrundlaget i Natura 2000-områder (akvatiske naturtyper inkl. fjorde, bugter og vige).

Den digitale husdyrvejledning lægger et objektivi kriterium til grund for vurderingen af, om det kan udelukkes, at et husdyrprojekt, når det overholder det fastlagte beskyttelsesniveau for nitratudvaskningen til overfladevande, kan have en skadesvirkning på et Natura 2000-vandområde. Husdyrgodkendelseslovens fastlagte beskyttelsesniveau for nitratudvaskningen til overfladevande (nitratklasser) er således uændret, og ligger således fortsat til grund og er indarbejdet i de foreliggende vandplaner.

AD pkt. 2

Nissum Fjord er opdelt i mere eller mindre adskilte bassiner. I sådanne fjorde vil det, jf. DMU's rapport nr. 787, have en negativ effekt på miljøet, hvis næringsstoffilførslerne flyttes 'indad' i fjorden. Vandområderne Felsted Kog er en del af den indre del af Nissum Fjord, og Herning Kommune vurderer, bl.a. på baggrund af ovenstående, at de skal betragtes som et forholdsvis lukket bassin.

Ifølge Miljøstyrelsens fastlagte afskæringskriterium for påvirkning fra projektet i sig selv, må nitrat- og fosforudvaskningen fra det samlede husdyrbrug ikke overstige 5 % af den samlede udvaskning af hhv. nitrat og fosfor fra det aktuelle opland, hvor projektet ønskes gennemført. Hvis udvaskningen sker til et vandområdet, der er karakteriseret som et lukket bassin, må udvaskningen fra det samlede husdyrbrug ikke overstige 1 % af den samlede udvaskning af hhv. nitrat og fosfor fra det aktuelle opland, hvor projektet ønskes gennemført.

Herning Kommune vurderer, at Felsted Kog, pga. den ringe vandudskillelse med resten af fjorden, skal betragtes som et særligt følsomt område / lukket bassin, hvorfor dette skal vurderes selvstændigt, da en øget belastning af dette område vil påvirke området væsentligt negativt. Nitratudvaskningen fra det ansøgte husdyrbrug, ikke må udgøre 1 % eller mere af den samlede nitratudvaskning, jvf. pkt. 2B.

Natura 2000-område	N65 - Nissum Fjord	
	Hele fjorden	Felsted Kog
Delområde – kystopland		
Opland til Natura 2000-området	167.200 ha	120.243 ha.
Opland til Nissum Fjord /Felsted Kog	100.249 ha	68.678 ha.
Nuværende kvælstofbelastning ¹⁶	2.130 ton N /år	1.704 ¹⁷ ton N /år
Ejede og forpagtede arealer		
Nitratklasse 0	314,93 ha	314,93 ha
Nitratklasse I	0 ha.	0 ha.
Nitratklasse II	0 ha.	0 ha.
Nitratklasse III	0 ha.	0 ha.

¹⁵ Efter husdyrgodkendelsesbekendtgørelsens bilag 3, jf. bekendtgørelsens § 11 stk. 2 – 6 og habitatbekendtgørelsen

¹⁶ Fra tabel 2.4.8., nuværende og fremskrevet kvælstofbelastning. Kilde: Vandplan, 1.4 Nissum Fjord, Miljøstyrelsen, dec. 2011

¹⁷ Omkring 80 % af den samlede næringsstoffilførsel til Nissum Fjord løber ind i Felsted Kog. Kilde: forslag til Vandplan, 1.4 Nissum Fjord



Areal til udbringning i alt	314,93	314,93
Reduktionspotentiale (jf. nitratklassekortlægningen)	76-100 (middel 88 %)	76-100 (middel 88 %)
Udvaskning fra rodzonen kg N/ha (NUDRIFT, <i>FarmN</i>)	67,0 Kg N/ha/år	67,0 Kg N/ha/år
Udvaskning fra rodzonen kg N/ha (ANSØGT DRIFT, <i>DEreel</i>)	74,5 kgN/ha/år	74,5 kg N/ha/år
Husdyrgødningsbetinget udvaskning fra rodzonen (kg N/ha/år) (<i>ansøgt drift – nudrift = 74,5 kg N/ha/år – 67,0 kg N/ha/år</i>)	7,5 Kg N/ha/år	7,5 Kg N/ha/år
Samlede husdyrgødningsbetinget påvirkning til Natura 2000-område (ton N / år) (<i>0,125 x antal ha x udvaskning fra rodzonen = 0,125 x 314,93 ha x 7,5 kg N/ha/år</i>)	295 kg N/år	295 kg N/år
Ansøgt kvælstofbidrag af samlede kvælstofbidrag til Natura 2000-område (pct./ promille) (<i>295 kg N/år / 2.130.000 kg N/år (eller 1.704.000 kg N/år) x 1.000</i>)	0,1 ‰	0,2 ‰

Det ansøgte har beregningsmæssigt en husdyrgødningsbetinget belastning svarende til 0,2 ‰ af den samlede udvaskning til Felsted Kog. Samlet set udleder det ansøgte 0,1 ‰ til hele Nissum Fjord. I henhold til afskæringskriteriet vil det ansøgte således ikke i sig selv have en skadevirkning på Natura 2000-områder, der ligger i Nissum Fjord.

Da den samlede kvælstofudledning fra husdyrbruget til Felsted Kog og Nissum Fjord således udgør mindre end 1 %, finder Herning Kommune, at der, i den konkrete sag, ikke er særlige forhold, som kan begrunde en fravigelse af det generelle beskyttelsesniveau i forhold til udledningen af kvælstof til Nissum Fjord. Derfor forventes næringsstofudvaskningen fra udbringningsarealerne ikke at resultere i målbare ændringer af næringsstofkoncentrationen i Nissum Fjord.

Herning Kommune vurderer på den baggrund, at den maksimale merbelastning pr. år ikke har væsentlig betydning for fjordens målsætning og integritet, da stigningen i udvaskningen udgør en lille del af den samlede udledning til Nissum Fjord og næppe målbar. Dermed vurderer Herning Kommune, at det ikke er nødvendigt at foretage en miljøkonsekvensvurdering.

Samlet vurderer af kvælstofudvaskningen

Herning Kommune vurderer ud fra det ovenstående, at det ansøgte projekt, i kumulation med andre planer og projekter, ikke vil have en skadevirkning fra nitratudvaskningen til Natura 2000-områder i Nissum Fjord.

Fosfor

Fosforoverskud

I henhold til Bekendtgørelse om tilladelse og godkendelse m.v. af husdyrbrug¹⁸, har Staten fået foretaget en udpegnings af områder, hvor der vurderes at være størst risiko for tab af fosfor til Natura 2000-vandområder, der er overbelastet med fosfor.

– For arealer på dræned lerjord med et fosfortal under Pt 4,0 stilles der ingen krav. Fosforoverskuddet må dog ikke være større end harmonireglerne giver mulighed for på det pågældende husdyrbrug (Fosforklasse 0).

– For arealer på dræned lerjord, hvor fosfortallet er mellem Pt 4,0-6,0, stilles krav om, at fosforoverskuddet maksimalt må øges med 4 kg P/ha/år. Fosforoverskuddet må dog ikke være større end harmonireglerne giver mulighed for på det pågældende husdyrbrug, og kravet til fosforoverskuddet vil altid være opfyldt hvis fosforoverskuddet ikke overstiger 4 kg P/ha/år i efter-situationen (Fosforklasse 1).

– På lavbundsarealer stilles krav om et maksimalt fosforoverskud på 2 kg P/ha/år. Med lavbundsarealer menes lave arealer i forhold til recipient med permanent højstående grundvand, som er detailafvandet ved dræning eller grøftning. Arealerne er dog ikke omfattet af kravet, hvis ansøger kan dokumentere ved jordbundsanalyser, at jern-fosforforholdet (FeBD:PBD-molforholdet) er over 20. Jordbundsanalyserne vedrørende Fe/P-forholdet skal udtages af en uvildig instans. (Fosforklasse 2).

– For arealer på dræned lerjord, hvor fosfortallet er over Pt 6,0 stilles krav om fosforbalance (Fosforklasse 3).

Tilførslen af fosfor fra marker til overfladevand sker hovedsagelig ved udvaskning via dræn, overfladisk afstrømning, direkte grundvandsafstrømning og sand/jordfygning.

¹⁸ Bekendtgørelse om tilladelse og godkendelse m.v. af husdyrbrug nr. 1172 af 10/10 2013 med efterfølgende ændringer



Fosforpåvirkningen af Ringkøbing Fjord

8,63 ha af udbringningsarealerne ligger i opland til Ringkøbing Fjord. Ringkøbing Fjord er udpeget som et Natura 2000-område overbelastet med fosfor¹⁹. Ifølge Miljøstyrelsens WIKI vejledning²⁰ findes der p.t. ikke beregningsmetoder, der konkret kan vise sammenhængen mellem tilført fosfor til udbringningsarealerne og tab af fosfor til vandmiljøet.

Beskyttelsesniveau

Beskyttelsesniveauet for fosforoverskud er på den baggrund fastlagt ud fra udbringningsarealernes fosfortal²¹, jordtype og dræningsforhold samt på grundlag af fremskrivninger af strukturudviklingen på husdyrbrugene. Heri er det forudsat, at husdyrtrykket i et givet opland ikke øges, men enten er konstant eller faldende. I Herning Kommune er det dog vurderet, at dyretrykket i oplandet til Ringkøbing Fjord er stigende, men jævnfør Natur- og Miljøklagenævn afgørelse, NMK-133-0006, af 24. november 2011, er der, i den aktuelle sag, kun stillet yderligere vilkår til driften af udbringningsarealerne, som bevirker en reduceret udvaskning af nitrat. Se afsnit "Påvirkning af overfladevand - Beregning af nitratudvaskning".

Herning Kommune vurderer derfor, at fosforoverskuddet stadig kan beregnes som foreskrevet i Miljøstyrelsens vejledning, WIKI-vejledningen.

Beregning af fosforoverskud

Det kan ikke kvantificeres hvor stor en del af fosforoverskuddet, der reelt vil tilføres recipienten. Derfor skal fosforoverskuddet vurderes ud fra en "worst case" situation, jævnfør WIKI-vejledningen. Miljøstyrelsen foreslår, at kommunerne bruger følgende grundlag og parametre ved den endelige vurdering:

I landbrugsjord ophobes der i gennemsnit 2.000 kg P/ha i de øverste 25 cm jordlag. Der tabes i gennemsnitligt 0,2 kg P/ha. Fra landbrugsarealer tabes der maksimalt 1 kg P/ha på landbrugsarealer, mens der på udyrkede arealer tabes ca. 0,08 kg P/ha.

Vurdering af fosforpåvirkningen af Ringkøbing Fjord fra husdyrbruget

Nedenstående beregninger af fosforbelastningen til Ringkøbing Fjord er baseret på et eksempel fra Miljøstyrelsen. Miljøstyrelsen vurderer, at påvirkning af fosfor under 1 % af den samlede påvirkning ikke vil kunne måles.

Belastning af vandplansområde	Oplandsberegning
Samlet areal i opland til Ringkøbing Fjord	347.744 ha
Opdyrket areal i oplandet (59 % af samlet areal) (347.744 ha x 0,59)	205.169 ha
Fosforbelastning fra dyrket areal i oplandet (0,2 kg P/ha) (205.169 ha x 0,2 kg P/ha)	41.034 kg P
Fosforbelastning fra udyrket areal i oplandet (0,08 kg P/ha) (142.575 ha x 0,08 kg P/ha)	11.406 kg P
Fosforbelastning fra øvrige kilder (bebyggelse) ²²	8.200 kg P
Fosforbelastning i alt fra oplandet (41.034 kg P + 11.406 kg P + 8.200 kg P)	60.640 kg P

¹⁹ For udpegning se <http://kort.arealinfo.dk/>, vælg landbrug, fosforklasser.

²⁰ Miljøstyrelsens digitale vejledning om miljøgodkendelse af husdyrbrug, løbende opdatering.

²¹ Jordens fosfortal er en indikator for fosforpuljens størrelse.

²² Fra tabel 2.2.2, Forslag til Vandplan, Hovedvandopland 1.8 Ringkøbing Fjord (2010), Miljøministeriet



Ejede og forpagtede arealer	Ansøgt drift
<u>Ansøgt udbringningsareal</u>	8,63 ha
<u>Fosforoverskud pr. ha, jf. ansøgning</u>	17,2 kg P/ha
<u>Procentvis forøgelse i godkendelsesperioden</u>	17,2 kg P x 8 år = 137,6 kg P 137,6 kg P / (2.000 kg P/100) = 6,88 %
<u>Worst case udvaskning</u>	1 kg P/ha
<u>Worst case påvirkning fra Husdyrbruget</u>	8,63 ha x 1 kg P/ha x 6,88 % = 0,59 kg
Husdyrbrugets andel af fosforbelastningen	Samlet resultat (procent)
<u>Husdyrbrugets andel</u>	0,59 kg P x 100 / 60.640 kg P = 0,00 %

Det ansøgte har beregningsmæssigt en forforudvaskning svarende til 0,00 % af den samlede udvaskning til Ringkøbing Fjord.

På baggrund af dette vurderer Herning Kommune, at ændringen ikke i sig selv, eller i sammenhæng med andre projekter, vil kunne medføre væsentlig fosforpåvirkning af Ringkøbing Fjord.

Samlet vurdering af fosforudvaskningen

Herning Kommune vurderer, at det ansøgte projekt ikke vil kunne påvirke Natura 2000-området Ringkøbing Fjord væsentligt negativt, da husdyrbrugets påvirkning i godkendelsesperioden på 8 år er under 1 %.

Fosforpåvirkningen af Nissum Fjord

306,31 ha af arealerne ligger i oplandet til Nissum Fjord. Nissum Fjord er udpeget som et Natura 2000-område overbelastet med fosfor²³. Ifølge Miljøstyrelsens WIKI vejledning²⁴ findes der p. t. ikke beregningsmetoder, der konkret kan vise sammenhængen mellem tilført fosfor til udbringningsarealerne og tab af fosfor til vandmiljøet.

Tilføres der mere fosfor til udbringningsarealerne, end der fraføres med afgrøderne, vil det ikke nødvendigvis medføre tab af fosfor til vandmiljøet. Risikoen for og omfanget af tab af fosfor til vandmiljøet vil være afhængig af fosforpuljen i jorden og jordtypen²⁵. Derfor er beskyttelsesniveauet²⁶ for fosforoverskud i oplande, der afvander til Natura 2000-vandområder, som er overbelastet med fosfor, fastsat ud fra faktorer, som giver risiko for tab af fosfor på længere sigt.

Beskyttelsesniveau

Beskyttelsesniveauet for fosforoverskud er på den baggrund fastlagt ud fra udbringningsarealernes fosfortal²⁷, jordtype og dræningsforhold samt på grundlag af fremskrivninger af strukturudviklingen i husdyrbrugene. Heri er det forudsat, at husdyrtrykket i et givet opland ikke øges, men enten er konstant eller faldende. Dyretrykket i oplandet til Nissum Fjord er faldende.

Herning Kommune vurderer derfor, at fosforoverskuddet kan beregnes som foreskrives i Miljøstyrelsens WIKI-vejledning.

Beregning af fosforoverskud

Det kan ikke kvantificeres hvor stor en del af fosforoverskuddet, der reelt vil tilføres recipienten. Derfor skal fosforoverskuddet vurderes ud fra en "worst case" situation, jævnfør WIKI-vejledningen. Miljøstyrelsen foreslår at kommunerne bruger følgende grundlag og parametre ved den endelige vurdering:

²³ For udpegning se <http://kort.areasinfo.dk/>, vælg landbrug, fosforklasser.

²⁴ Miljøstyrelsens digitale vejledning om miljøgodkendelse af husdyrbrug, løbende opdatering.

²⁵ Herunder transportveje for fosfor i form af dræn og lign.

²⁶ jf. Husdyrgodkendelsesbekendtgørelsens bilag 3 og 4.

²⁷ Jordens fosfortal er en indikator for fosforpuljens størrelse.



I landbrugsjord ophobes der i gennemsnit 2.000 kg P/ha i de øverste 25 cm jordlag. Der tabes i gennemsnitligt 0,2 kg P/ha. Fra landbrugsarealer tabes der maksimalt 1 kg P/ha, mens der på udyrkede arealer tabes ca. 0,08 kg P/ha.

Vurdering af fosforpåvirkningen af Nissum Fjord fra husdyrbruget

Nedenstående beregninger af fosforbelastningen til Nissum Fjord er baseret på et eksempel fra Miljøstyrelsen. Miljøstyrelsen vurderer, at påvirkning af fosfor under 1 % af den samlede påvirkning ikke vil kunne måles.

Belastning af vandplansområde	Oplandsberegning	
	Hele Nissum Fjord	Felsted Kog
Samlet areal i oplandet	167.876 ha	120.251 ha
Opdyrket areal i oplandet (68 % af samlet areal)	167.876 ha x 0,68 = 114.156 ha	120.251 ha x 0,68 = 81.771 ha
Fosforbelastning fra dyrket areal i oplandet (0,2 kg P/ha)	114.156 ha x 0,2 kg P/ha = 22.831 kg P	73.353 ha x 0,2 kg P/ha = 16.354 kg P
Fosforbelastning fra udyrket areal i oplandet (0,08 kg P/ha)	53.720 ha x 0,08 kg P/ha = 4.298 kg P	46.898 ha x 0,08 kg P/ha = 6.542 kg P
Fosforbelastning fra øvrige kilder (bebyggelse)	2817.100 kg P	17.100 kg P x (120.251/167.876) = 12.255 kg P
Fosforbelastning i alt fra oplandet	44.229 kg P	35.151 kg P

Ejede og forpagtede arealer	Ansøgt drift
Ansøgt udbringningsareal	306,31 ha
Fosforoverskud pr. ha, jf. ansøgning	17,2 kg P/ha
Procentvis forøgelse i godkendelsesperioden	17,2 kg P x 8 år = 137,6 kg P 137,6 kg P / (2.000 kg P/100) = 6,88 %
Worst case udvaskning	1 kg P/ha
Worst case påvirkning fra Husdyrbruget	306,31 ha x 1 kg P/ha x 6,88 % = 21,1 kg

Husdyrbrugets andel af fosforbelastningen	Samlet resultat (procent)
Samlet påvirkning fra udbringningsarealer	21,1 kg P
Husdyrbrugets andel i Felsted Kog	21,1 kg P x 100 / 35.151 kg P = 0,06 %
Husdyrbrugets andel i Hele Nissum Fjord	21,1 kg P x 100 / 44.229 kg P = 0,05 %

Det ansøgte har beregningsmæssigt en fosforudvaskning svarende til henholdsvis 0,06 % af den samlede udvaskning til Felsted Kog og 0,05 % af den samlede udvaskning til hele Nissum Fjord.

På baggrund af dette vurderer Herning Kommune, at det ansøgte ikke i sig selv, eller i sammenhæng med andre projekter, vil kunne medføre væsentlig fosforpåvirkning af Nissum Fjord / Felsted Kog.

Samlet vurdering af fosforudvaskningen

Herning Kommune vurderer, at det ansøgte projekt ikke vil kunne påvirke Natura 2000-området Nissum Fjord væsentligt negativt, da husdyrbrugets påvirkning i godkendelsesperioden på 8 år er under 1 %.

²⁸ Tabel 2.2.2, Vandplan – Hovedvandområde Nissum Fjord (2010), Miljøministeriet



Påvirkning af natur

Arealstatus

Udbringingsarealerne er på i alt 314,93 ha. Se bilag 2. Ejendommen, der er konventionel drevet, har et harmonikrav på 1,4 DE/ha. Det vurderes, at harmonikravet er overholdt.

Ifølge kommuneplanen 2013-2024 er husdyrbruget og dets udbringingsarealer placeret i landzone og i primært jordbrugsområde.

Spredningskorridorer

Ingen af udbringingsarealerne er beliggende i områder, der i Herning Kommuneplan 2013-2024 er udpeget som spredningskorridor. For placering se bilag 10.

Beskyttede naturtyper ift. kvælstofdeposition

Påvirkning af bilag IV-arter, rødlistearter, ansvarsarter mv.

Plante- og dyrearter med særligt strenge beskyttelseskrav (Bilag IV-arter)

Af EF-habitatdirektivets²⁹ bilag IV fremgår en række dyre- og plantearter, som er strengt beskyttede, uanset om de forekommer inden eller udenfor et af de udpegede Natura 2000-områder/habitat-områder. På den baggrund må der eksempelvis ikke gives tilladelse til aktiviteter, der kan beskadige eller ødelægge de pågældende dyrearters yngle- og rasteområder. For plantearterne er der blandt andet forbud i mod forsætlig plukning, indsamling, afskæring, oprivning med rod eller ødelæggelse af disse vildtvoksende planter i naturen.

Bilag IV-arter, observeret i Herning Kommune eller på lokaliteter i Midtjylland gennemgås i det følgende. Flere af disse arter er ligeledes omfattet af artsfredninger eller er optaget på rødlisten.

Damflagermus, vandflagermus og sydflagermus er observeret ved Gødstrup Sø. Desuden forekommer flere arter af flagermus i Midtjylland og kan derfor forekomme på lokaliteter i Herning Kommune. Flagermus raster, overvintrer og kan yngle i huller, sprækker eller under løstsiddende bark på gamle træer, i bygninger og lignende eller i huler. Damflagermus og vandflagermus jager over åbent vand ved søer og langs vandløb. Sydflagermus kan tillige jage over åbne hedestrækninger. Læhegn, bryn, bræmmer og diger fungerer som ledelinier fra rasteområdet til fourageringsområdet, og skal helst forblive intakte uden afbrydelser, for at fungere optimalt. Ud fra flagermusens levevis vurderes det, at den ikke vil blive negativt påvirket af arealændringen.

Birkemus er kendt fra Sønderjylland og Limfjordsområdet. Artens udbredelse i Limfjordsområdet er nordvest for Herning Kommune. Den eneste registrering i Herning Kommune er i 2001, hvor den blev fundet nær Gødstrup sø ved Tjørring. Om sommeren yngler og raster birkemusen i digeskel, lysåben, ældre skov med tæt urtevegetation, kratbevoksede moser, fugtige enge, udyrkede marker eller ekstensivt dyrkede marker. Birkemusen går i dvale fra oktober til maj i diger, på overdrevsskrænter, og på højtliggende hede- og plantageområder. Andre områder kan også fungere som vinteropholdssted, men pløjning og gravearbejde kan ødelægge reden, der befinder sig i 20 – 40 cm's dybde. Det vurderes, at den ansøgte udvidelse ikke indebærer opdyrkning af ekstensivt dyrkede udbringingsarealer og dermed vil arealændringen ikke have en negativ påvirkning på birkemusens levevis.

Odderen forekommer i store dele af Jylland og også i Herning Kommune. Odderen har gunstig bevaringsstatus i landsdelen. Odderen yngler, raster og fouragerer langs vandløb med gode fiskemuligheder og har huler i brinken. Ud fra artens levevis i øvrigt vurderes det, at den ikke vil blive negativt påvirket af arealændringen.

²⁹ EF-habitatdirektivet fra 1992 (Rådets direktiv 92/43/EØF om bevaring af naturtyper samt vilde dyr og planter (med senere ændringer)).



Markfirben er udbredt over det meste af Danmark, men sjældent blandt andet i den vestlige del af Midtjylland. Egnede yngle- og rasteområder er eksempelvis heder, overdrev, klitter, solvendte skrænter langs veje, jernbaner og i grusgrave. I forbindelse med landbrug er stendiger, levende hegn og særligt stendynger med indsamlede marksten gode rasteområder. Det vurderes, at arten ikke vil blive negativt påvirket af arealændringen.

Grøn mosaikguldsmed lever primært i Nordsjælland, men strejfer er registreret rundt om i landet. I Herning Kommune er arten observeret syd for Harreskov mellem Kibæk og Arnborg. I sin cyklus er arten afhængig af planten Kребseklo (*Stratiotes aloides*), hvor den lægger sine æg, og larverne lever. Voksne individer kan strejfe langt omkring, og kan ses langt fra vandløb med kребseklo. Næringsstofbelastning kan medføre tilgroning af vandhuller og søer, hvorved kребseklo vil forsvinde og dermed livsgrundlaget for grøn mosaikguldsmed.

Grøn kølleguldsmed findes kun i de store jyske å-systemer så som Storå, Skjern Å, Karup Å og Gudenå. Arten er Herning Kommunes ansvarsart. Den yngler i rene, iltrige og kølige vandløb. Den voksne guldsmed foretrækker lysåbne arealer, men kan også findes i skovlysninger. Hunnen lægger sine æg direkte i vandløbet. Larverne ligger nedgravet i bunden på en sten, sandet strækning med minimal undervandsvegetation og kommer til tider op til overfladen og skjuler sig mellem sten og rødder fra udhængende brinker. Den færdige guldsmed udvikles på sten, tørrelagte bredder og planter i vandkanten. Der er en teoretisk mulighed for, at der ved uheld i forbindelse med håndtering af husdyrgødning kan ske en tilførsel af forurenende stoffer til Grøn Kølleguldsmeds levesteder i Storå. Det vurderes, at kun tilførsel af større mængder husdyrgødning (som følge af uheld med gylletanke/gylletransport) vil kunne have en negativ effekt på grøn kølleguldsmed.

Padder

Løgfør findes spredt ud over det meste af Danmark, og kan således forekomme på lokaliteter i Herning Kommune. Arten yngler i vandhuller med rent vand. Udyrkede bræmmer omkring vandhullerne kan være med til at sikre, at vandet forbliver rent.

Strandudsens naturlige udbredelse omfatter hele Danmark, men den forekommer især i store antal i Vestjylland. Indlands forekommer arten primært i grusgrave. Arten yngler oftest i lavvandede vandhuller, der tørrer ud hen på sommeren. Arten yngler tillige i næringsfattige søer.

Stor vandsalamander kan forekomme i det meste af landet, og dermed også i Herning Kommune. Arten yngler i klarvandede, lavvandede vandhuller med bundvegetation, de kan skjule sig i. Kvasbunker og stendynger med indsamlede marksten giver gode overvintringsmuligheder.

Spidssnudet frø findes i næsten hele Danmark. De største bestande forekommer blandt andet i Vestjylland, og arten findes sandsynligvis indenfor kommunegrænsen. Den kan være svær at skelne fra butsnudet frø, og derfor kan observationer af butsnudet frø indeholde forekomster af spidssnudet frø.

Herning Kommune har ingen aktuelle registreringer af habitatdirektivets bilag IV i umiddelbar nærhed af ejendommens udbringningsarealer.

Påvirkning af kulturmiljø

Kulturhistoriske spor

Landskabet i Herning Kommune er præget af menneskets virke igennem årtusinder. Overalt finder vi historiske spor, der fortæller om samfundsudviklingen og om, hvordan mennesket har påvirket omgivelserne. Mange af de historiske spor er kulturhistoriske værdier, der har så stor værdi for formidlingen af og betydningen for vores kulturforståelse, at de er værd at bevare og derfor fortjener en særlig beskyttelse.



De kulturhistoriske værdier kan både omfatte enkeltstående elementer og hele kulturmiljøer, som f.eks. kirker, kirkegårde og deres omgivelser, fortidsminder som gravhøje og arkæologiske fund, fredede og bevaringsværdige bygninger og anlæg, sten- og jorddiger, alléer og levende hegn samt kulturmiljøer, der afspejler en bestemt tidsepoke eller en landsbytype. Kommuneplanens udpegning fremhæver de særligt værdifulde kulturhistoriske træk i kommunen. Der er i Herning Kommune udpeget "særlig værdifulde kulturmiljøer", "kulturmiljøer" mm.

I nedenstående afsnit vil udbringningsarealernes beliggenhed blive gennemgået i forhold til de udpegninger af kulturmiljø, fredninger mm., der er registeret i området.

Udbringningsarealer

Udbringningsarealerne er ikke beliggende indenfor:

- Fredede fortidsminder
- Beskyttede diger
- Fredede områder / Fredninger
- Fortidsminder eller
- Skovrejsning

Nogle af udbringningsarealerne ligger i et landskabeligt interesseområde. Området er udpeget i Herning Kommuneplan 2013-2024. Ifølge kommuneplanen udelukker varetagelsen af de landskabeligt værdifulde områder ikke landbrugsdrift, idet landbruget ofte vil være med at bibeholde de landskabelige værdier. Derfor har udpegningen ingen betydning.

Herning Kommune vurderer, at ændringen i arealerne og tilførsel af gødning ingen betydning har for kulturmiljøet.



Oversigt over bilag

Bilag 1: Oversigt over transportveje

Bilag 2: Udbringningsarealer i forhold til nitratfølsomme indvindingsområder

Bilag 3: Udbringningsarealer i forhold til lavbundsarealer

Bilag 4: Udbringningsarealer i forhold til oplande

Bilag 5: Udbringningsarealer i forhold til Gødstrup Sø

Bilag 6: Udbringningsarealer i forhold til målsatte vandløb

Ørskovvej 30 Transportveje

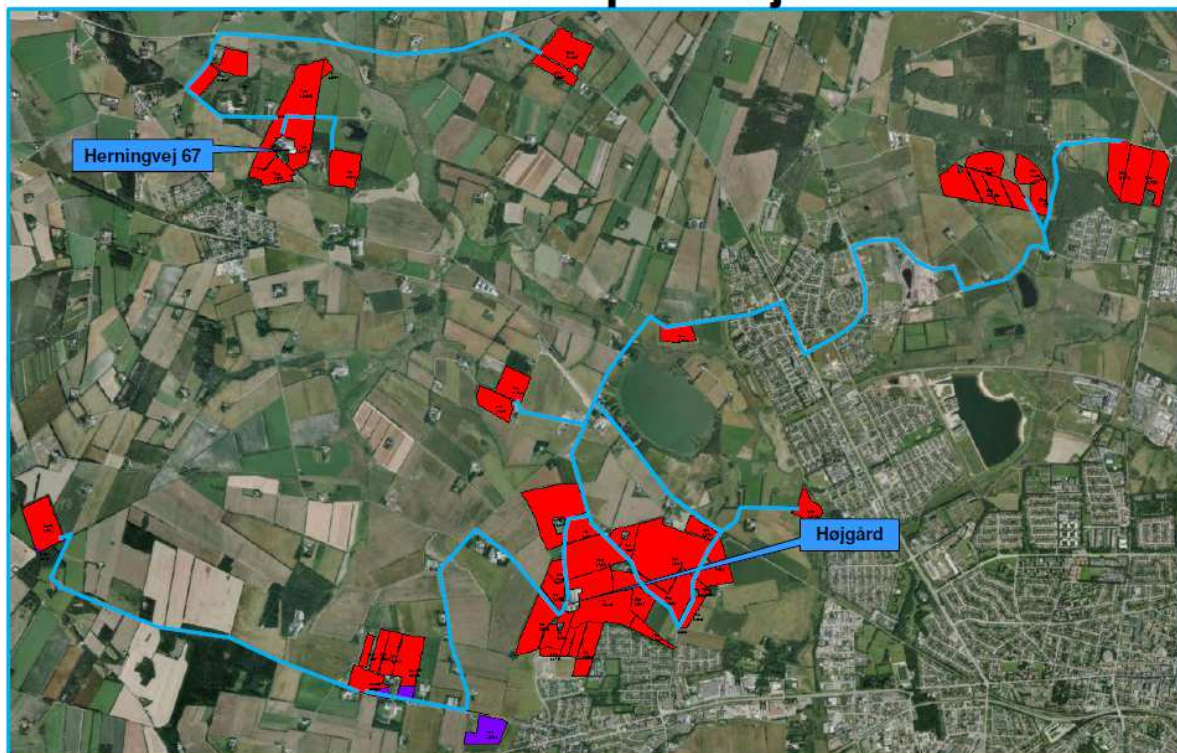

Svinerådgivning Vest

Bilag 2 Grundvand

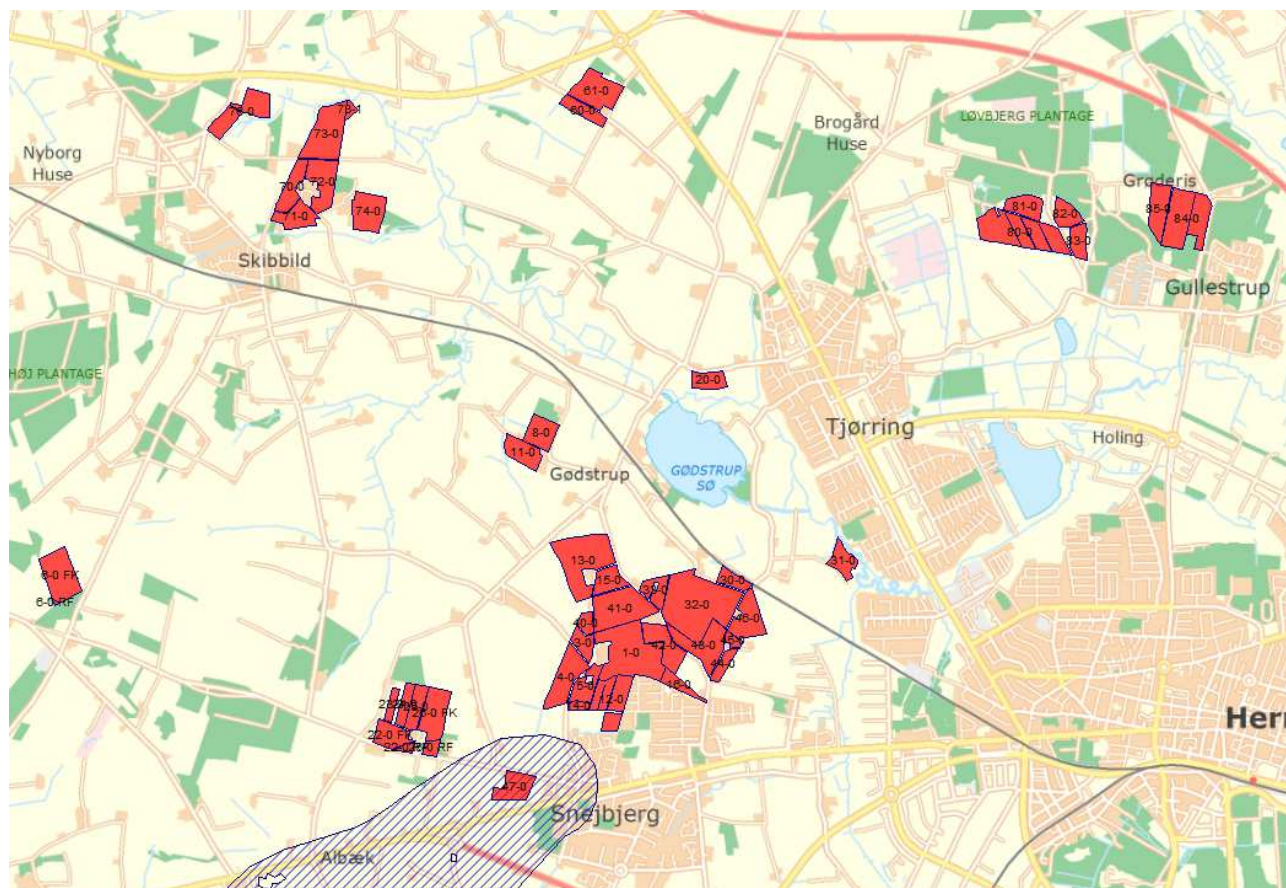

Bilag 3

Lavbundsarealer

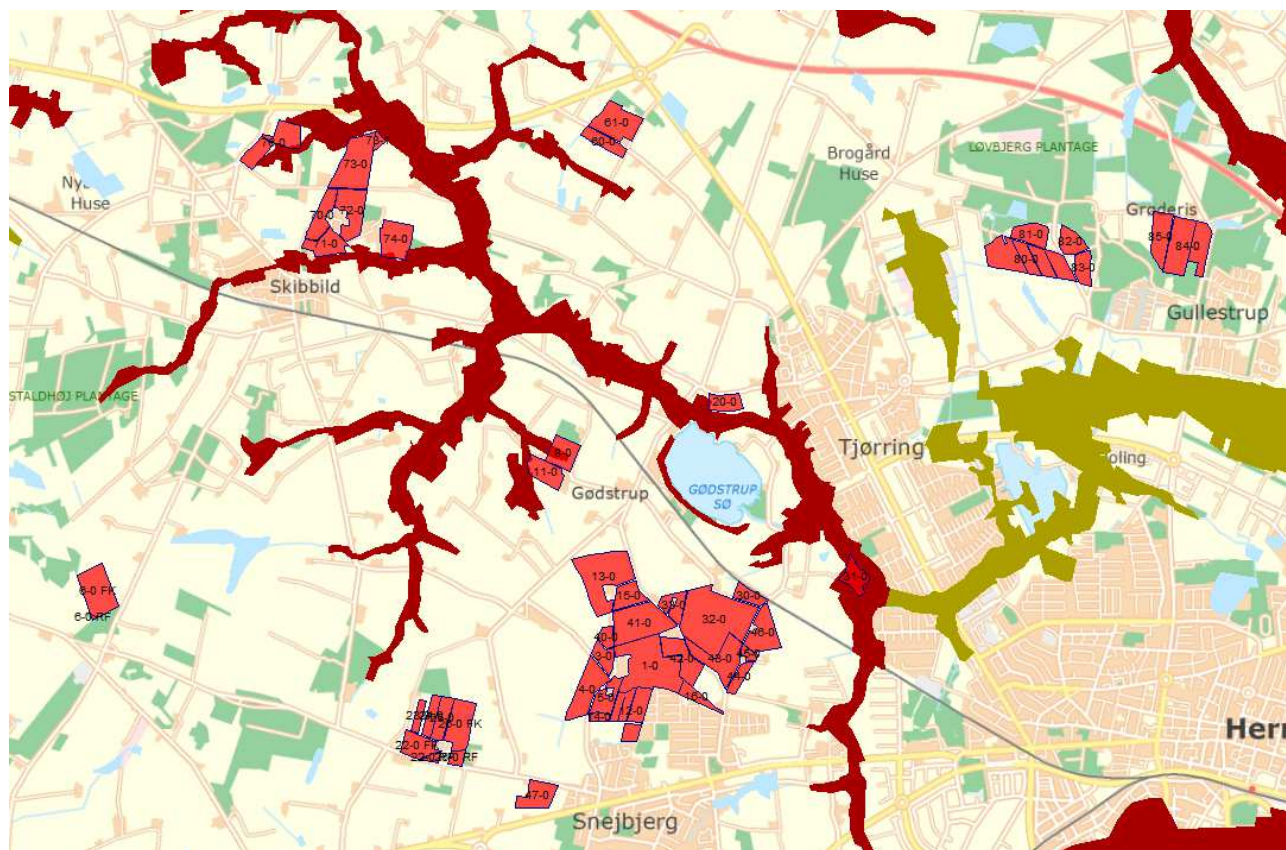

- Okkerklasse 1, Stor risiko (194)
- Okkerklasse 2, Middel risiko (66)
- Okkerklasse 3, Lav risiko (58)
- Okkerklasse 4: Ingen risiko (181)

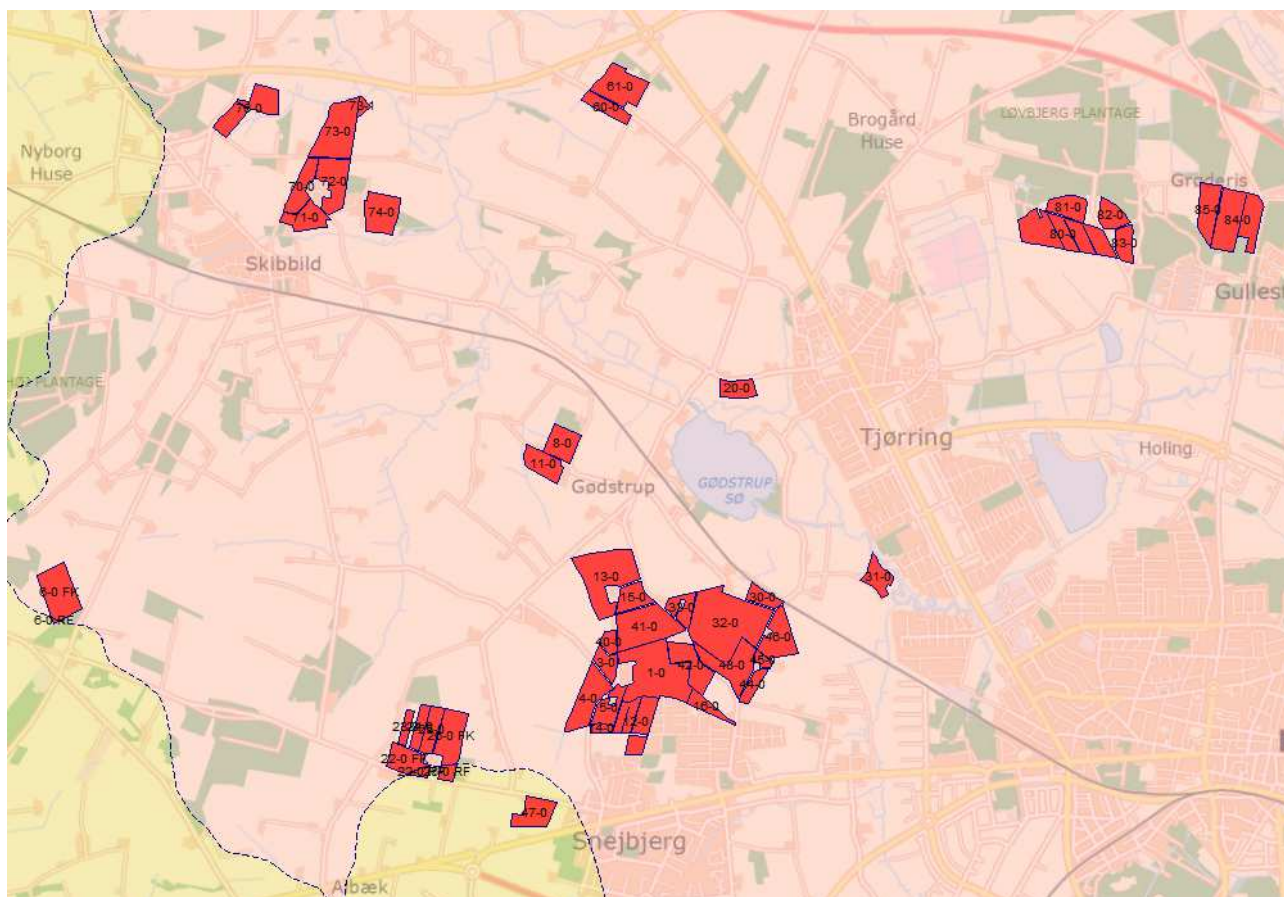

Bilag 4 Oplande til Habitatområder

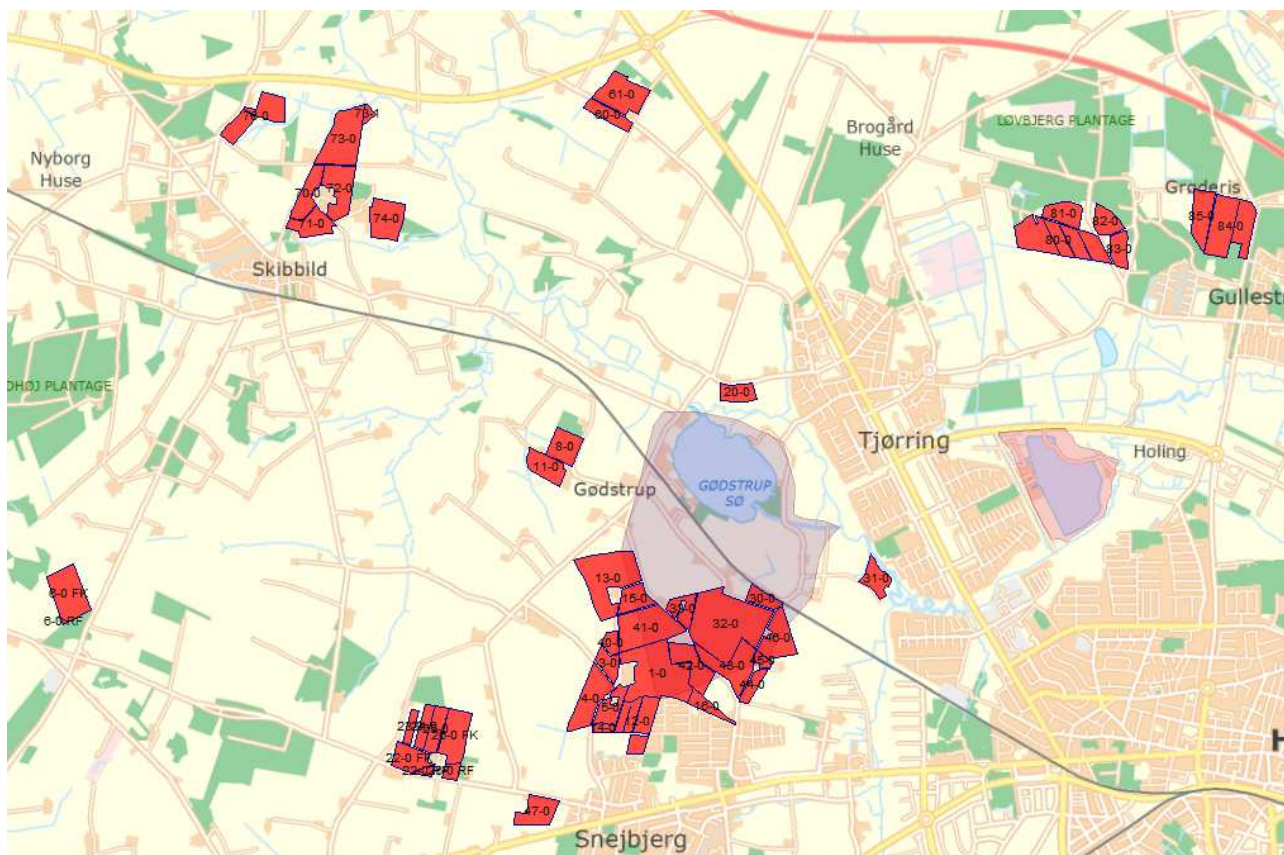

- Opland til Nisum Fjord (1)
- Opland til Ringkøbing Fjord (1)

Bilag 5 Oplande til søer



-  Fuglsang Sø (1)
-  Gødstrup Sø (1)

Bilag 6 Vandløb

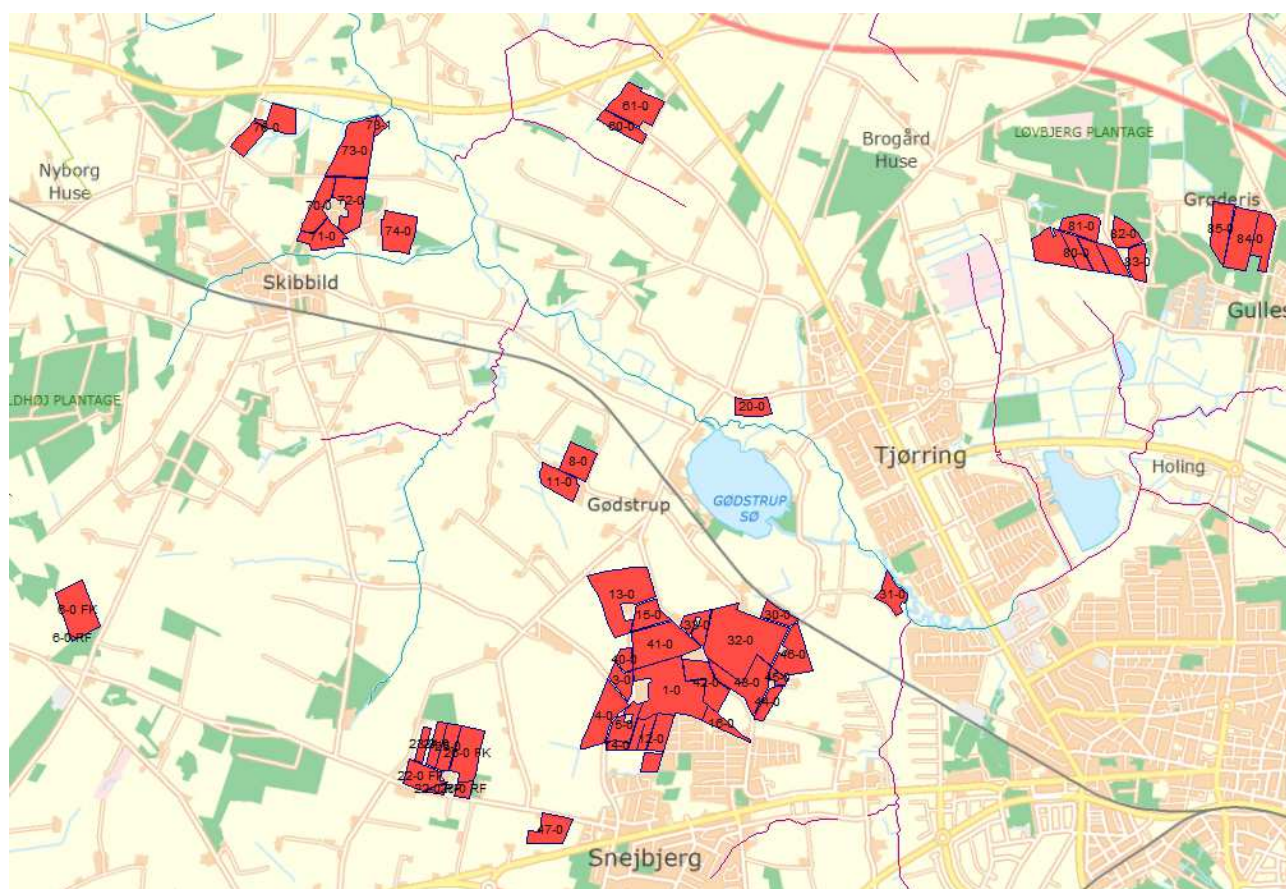

- Dårlig økologisk tilstand (4)
- Ringe økologisk tilstand (19)
- Moderat økologisk tilstand (160)
- God økologisk tilstand (285)
- Høj økologisk tilstand (75)
- Ukendt økologisk tilstand (10)