

§ 10 Miljøtilladelse

februar 2010

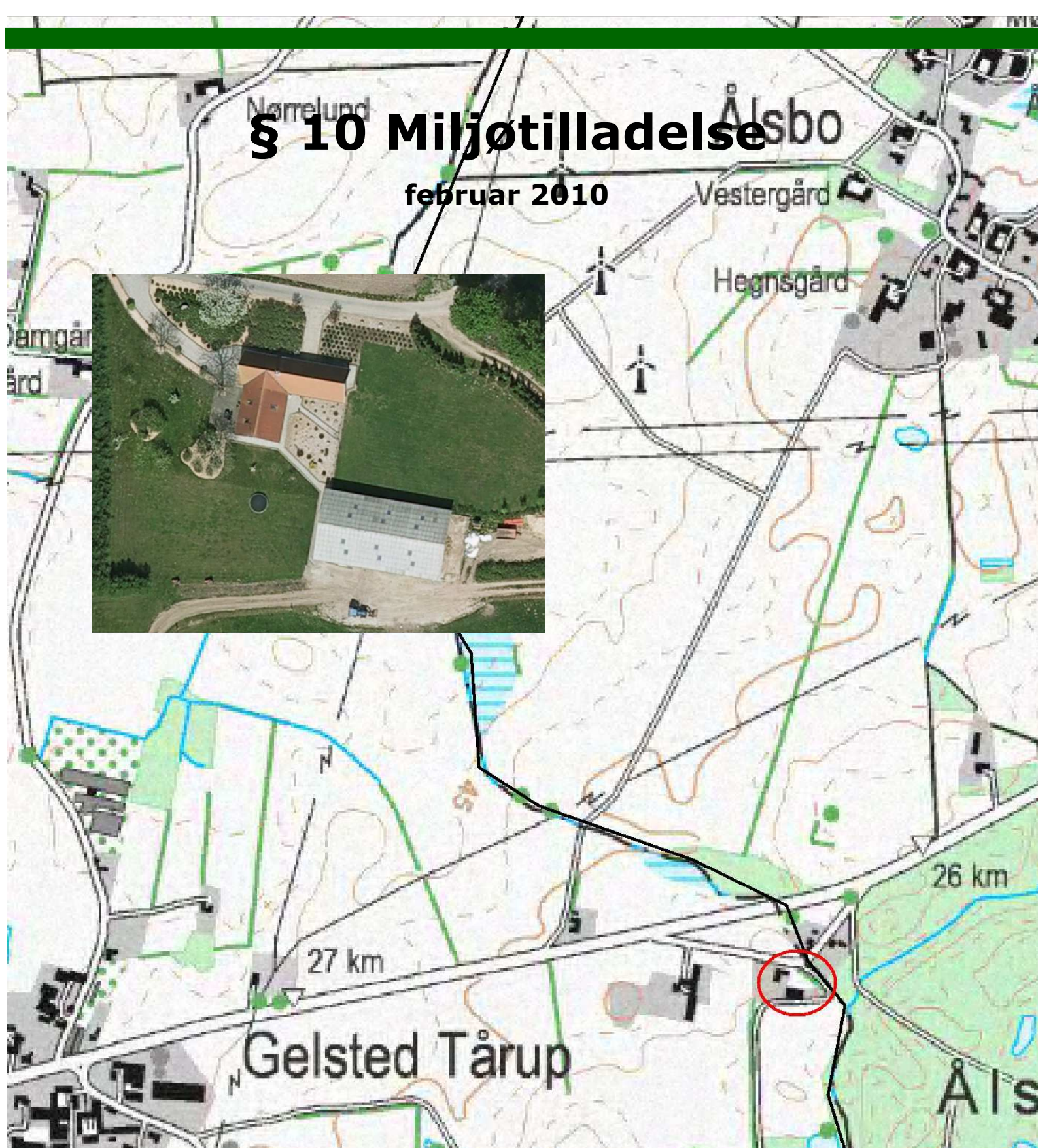
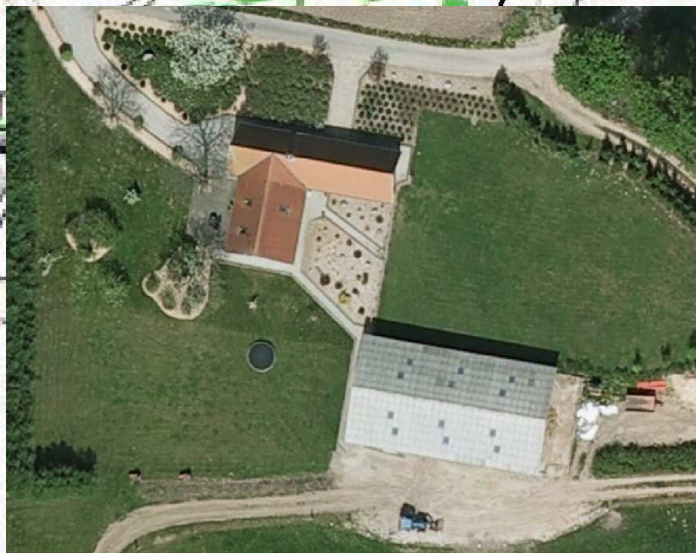

§ 10 miljøtilladelse til

kødkvægsbesætning på
Troldmoseled 5, 5591 Gelsted
Dato for gyldighed: 3. februar 2010



Middelfart
KOMMUNE

Datablad

§ 10 miljøtilladelse til kødkvægsbesætning på troldemoseled 5, 5591 Gelsted

Dato for godkendelse: 3. februar 2010

CVR-nr.: 18454041

CHR-nr.: 19487

Ejendomsnr.: 4100003994

Matr.nr.: 51

Ejerlav: Tårup By, Gelsted

Adresse: Troldemoseled 5, 5591 Gelsted

Ejer: Per Rasmussen, Troldemoseled 5, 5591 Gelsted

Telefon: 64492180 / 40952180

Konsulent: Lene Jultved, Centrovice

Adresse: Lombjergervej 1, 5750 Ringe

Telefon: 63622580 / 51156794

E-mail: lrj@centrovice.dk

Tilsynsmyndighed: Middelfart Kommune

Adresse: Østergade 21, 5580 Nørre Aaby

Telefon: 88885500

E-mail: middelfart@middelfart.dk

Ansøgningen om miljøtilladelse er indsendt til Middelfart Kommune gennem Miljøstyrelsens elektroniske ansøgningssystem den 11. december 2009. Ansøgningskemaet har nummer 14228. Beregningsgrundlag i husdyrgodkendelse.dk er *Interface version 4.0.8*, uploadet 8. november 2009, *FarmN version 3.1* og *Regneark version 5.11a*.

Indholdsfortegnelse

§ 10 MILJØTILLADELSE TIL KØDKVÆGBESÆTNING PÅ TROLDEMOSELED 5, 5591 GELSTED	2
IKKE-TEKNISK RESUMÉ.....	2
MIDDELFART KOMMUNES AFGØRELSE.....	2
KLAGEVEJLEDNING.....	3
VILKÅR FOR MILJØTILLADELSEN.....	3
Indretning.....	3
Årsproduktion.....	3
Udbringning af husdyrgødning	3
Miljøtiltag, markdrift.....	4
skadedyr	4
Dokumentation og egenkontrol.....	4
ANDRE MILJØREGLER OG BESTEMMELSER	4
OFFENTLIGGØRELSE	5
KOPITIL	5
MILJØVURDERING.....	6
INDLEDNING	6
Ansøgning.....	6
HØRING	6
LANDSKABELIGE HENSYN	6
AFSTANDSKRAV.....	7
STALDANLÆG OG DRIFT	7
Staldanlæggets indretning.....	7
Produktion og opbevaring af husdyrgødning.....	7
Lugt.....	8
Foder	8
Transport	8
Fast affald.....	8
Olie og kemikalier, opbevaring og affald.....	8
Støv, støj og lys.....	8
Spildevand.....	9
Døde dyr	9
Skadedyr.....	9
Produktionens påvirkning af naturtyper og arter med ammoniak.....	9
Nitratfølsomme overfladevande.....	9
Nitratfølsomt grundvand.....	10
Fosfor	10
EGENKONTROL	10
UHELD OG RISICI	11
LITTERATUR.....	12
BILAG.....	12
Kortbilag 1: Anlægsoversigt.....	1
Kortbilag 2: Udbringningsarealer	1

§ 10 miljøtilladelse til kødkvægbesætning på Troldmoseled 5, 5591 Gelsted

Ikke-teknisk resumé

Ejeren af Troldmoseled 5 ønsker at udvide den eksisterende kødkvægsbesætning på ejendommen fra 10 ammekøer med opfedning af kvier og tyre, i alt 12 dyreenheder til 25 ammekøer med opfedning af kvier og tyre, i alt 28 dyreenheder. I forbindelse med udvidelsen af produktionen forlænges den eksisterende kvægstald mod øst med ca. 250 m².

Bedriften er baseret på afgræsning og fodring med græsensilage. Dyrene er på græs en stor del af året.

Middelfart Kommune vurderer, at den ansøgte udvidelse af produktionen ikke vil medføre gener (lugt, fluer mv.) for naboerne.

Beregninger i det elektroniske ansøgningssystem husdyrgodkendelse.dk viser, at den ansøgte udvidelse af produktionen ikke vil medføre en belastning af sårbare natur- og vandområder.

Beregninger viser, at der ikke vil ske nogen merbelastning af nitratfølsomme indvindingsområder (grundvand).

Der vil blive stillet vilkår, der sikrer, at produktionen ikke medfører nabogener eller belaster natur- og vandmiljø.

Samlet set vurderer Middelfart Kommune, at den ansøgte ændring af produktionen kan gennemføres uden væsentlige påvirkninger af miljøet.

Middelfart Kommunes afgørelse

Med hjemmel i lov om miljøgodkendelse mv. af husdyrbrug¹ (husdyrloven) meddeler Middelfart Kommune hermed miljøtilladelse efter § 10 til at udvide den eksisterende kødkvægsbesætning på 12 DE (dyreenheder) til 28 DE på Troldmoseled 5, 5591 Gelsted.

Tilladelsen omfatter udvidet staldanlæg samt udbringningsarealer drevet under CVR-nr. 18454041.

Tilladelsen meddeles under forudsætning af, at gældende regler på området samt nedenstående vilkår overholdes. Baggrunden for de enkelte vilkår fremgår af Miljøvurdering af 28. januar 2010. Forudsætningerne for miljøtilladelsen er de oplysninger der er givet i ansøgningsskemaet samt øvrigt materiale indsendt af ansøger eller ansøgers konsulent.

Tilladelsen bortfalder, hvis den ikke er udnyttet inden 2 år fra miljøtilladelsens datering. Med udnyttelse af tilladelsen menes, at byggeriet skal være færdiggjort og udvidelse af dyreholdet skal være iværksat. Da udvidelsen ønskes gennemført ved egen avl, tillades det, at den samlede tilladte produktion på i alt 28 DE først skal være opfyldt senest 5 år efter dato for meddelelse af tilladelsen. Hvis tilladelsen herefter ikke udnyttes helt eller delvist i 3 på hinanden følgende år, bortfalder den del af tilladelsen, der ikke har været udnyttet i de seneste 3 år. jævnfør § 33 i Lov om miljøgodkendelse m.v. af husdyrbrug.

¹ Lov nr. 1572 af 20. december 2006 om miljøgodkendelse m.v. af husdyrbrug.

Klagevejledning

Enhver med en individuel væsentlig interesse i sagens udfald samt en række foreninger og organisationer, der har beskyttelse af natur og miljø som hovedformål, kan inden 4 uger fra offentliggørelse klage over afgørelsen. Klagefristen er således den 3. marts 2010. En klage skal være skriftlig og indgives til Middelfart Kommune. Klagen skal være modtaget i kommunen inden kontortids ophør kl. 15.00 på datoen for klagefristen. Kommunen videresender klagen til Miljøklagenævnet.

En klage har ikke opsættende virkning, medmindre Miljøklagenævnet bestemmer andet. Ønskes afgørelsen prøvet ved domstolene skal søgsmålet være anlagt inden 6 måneder efter at afgørelsen er meddelt (jævnfør § 90 i husdyrloven).

Vilkår for miljøtilladelsen

Tilladelsen indeholder en række vilkår for virksomhedens drift, indretning og kontrol. Vilkårene er stillet på baggrund af en miljøvurdering af virksomhedens forureningsmæssige forhold. Vilkårene skal sikre, at belastningen af følsomme naturtyper og vandområder begrænses, samt at der er taget hensyn til omkringboende og de landskabelige værdier.

Staldanlægget med tilhørende anlæg (foderopbevaringsfaciliteter, gyllebeholdere m.v.) skal placeres, indrettes og drives i overensstemmelse med nedenstående vilkår og som beskrevet i miljøvurdering af 28. januar 2010.

Indretning

1. Forlængelse af kvægstald skal placeres som angivet på kortbilag 1. Udvidelsen må maksimalt udgøre et areal på 300 m². Udvidelsen skal udføres med samme tværdimensioner og i samme materialer og farve som den eksisterende kvægstald.

Årsproduktion

2. Dyreholdet på ejendommen må maksimalt udgøre 25 ammekøer (over 600 kg), 6 kviekalve 0-6 måneder, 13 kvier fra 6 måneder til kælvning og én avlstyr samt opfedning af 7 tyrekalve til 440 kg, i alt 28 DE². Der tillades mindre udsving i produktionen, så længe produktionen ikke overskrider det antal DE, som svarer til det ovenfor angivne dyrehold beregnet efter gældende husdyrgødningsbekendtgørelse.
3. Dyrene skal være på græs mindst 7 måneder om året – uden adgang til at gå ind i stalden.

Udbringning af husdyrgødning

4. Bedriftens udbringningsarealer (7,2 ha ejet og 9,3 ha forpagtet) må maksimalt tilføres husdyrgødning fra 28 DE svarende til den ansøgte produktion.
5. Der skal foreligge skriftlig dokumentation for, at der kan disponeres over det nødvendige udbringningsareal i mindst 1 år frem. Dokumentation skal forevises eller indsendes til kommunen på forlangende.

² Bekendtgørelse nr. 717 af 2. juli 2009 om husdyrbrug og dyrehold for mere end 3 dyreenheder, husdyrgødning, ensilage mv.

Miljøtiltag, markdrift

6. Kvælstofudvaskningen fra bedriftens udbringningsarealer inden for nitratfølsomt indvindingsområde (se kortbilag 2) må ikke forøges, og må dermed ikke overstige 60 mg nitrat pr. liter.

Dette opnås ved, at der på bedriftens arealer indenfor nitratfølsomt indvindingsområde er et sædskifte, hvor mindst 65 % af arealet dyrkes med græs eller kløvergræs (K11).

7. Kvælstofudvaskningen fra bedriftens udbringningsarealer i oplandet til vandområder indenfor det internationale naturbeskyttelsesområde "Lillebælt" (se kortbilag 2) må ikke overstige et niveau svarende til udvaskningen fra arealerne dyrket uden tilførsel af husdyrgødning beregnet i husdyrgodkendelse.dk (Farm-N) med referencesædskifte K3.

Dette opnås ved, at der på bedriftens udbringningsarealer er et sædskifte, hvor mindst 65 % af arealet dyrkes med græs eller kløvergræs (K11).

skadedyr

8. Der skal på ejendommen foretages effektiv fluebekæmpelse som minimum i overensstemmelse med de nyeste retningslinier fra Statens Skadedyrslaboratorium.

Dokumentation og egenkontrol

9. Der skal foreligge dokumentation for produktionens omfang i form af logbog over flytning af dyr til og fra ejendommen eller registrering i CHR. Ejeren af bedriften skal kontrollere, at produktionen ikke overstiger den tilladte produktion jævnfør vilkår 2.
10. Der skal foreligge dokumentation for sædskifte, areal med efterafgrøder og tilførte gødningsmængder i form af kopi af indsendte gødningsregnskaber og markplaner.

Andre miljøregler og bestemmelser

Bedriften skal til enhver tid leve op til gældende regler i love og bekendtgørelser – også selvom disse regler eventuelt måtte være skærpede i forhold til denne tilladelse. Enhver ændring skal desuden anmeldes/ansøges om i kommunen.

I øvrigt henvises til, at virksomheden er omfattet af en række andre miljøregler, bl.a.:

Affaldsbekendtgørelsen.

Kommunens regulativ for farligt affald, herunder krav om, at farligt affald til enhver tid transporteres/bortskaffes og håndteres i overensstemmelse med retningslinierne beskrevet i det gældende regulativ.

Kommunens regulativ for erhvervsaffald, herunder regler for håndtering og sortering samt pligten til at benytte en affaldstransportør, der er registreret ved kommunen.

Miljøbeskyttelseslovens bestemmelser, herunder f.eks. pligten til at afværge og forebygge følger af uheld eller driftsforstyrrelser, der medfører væsentlig forurening samt pligten til at informere kommunen herom.

Virksomheden er omfattet af § 39 i lov om miljøgodkendelse m.v. af husdyrbrug. Efter denne paragraf kan tilsynsmyndigheden påbyde, at forureningen skal nedbringes, herunder påbud om, at der skal gennemføres afhjælpende foranstaltninger, hvis virksomhedens drift medfører uhygiejniske forhold eller væsentlig forurening.

Offentliggørelse

Afgørelsen offentliggøres i Melfar Posten den 3. februar 2010.

Kopi Til

Ansøger og ansøgers konsulent
Høringsberettigede naboer samt foreninger m.m.

Miljøvurdering

28. januar 2010

Indledning

Etablering, udvidelse eller ændring af husdyrbrug på mellem 15 og 75 dyreenheder forudsætter, at der meddeles tilladelse efter lov om miljøgodkendelse m.v. af husdyrbrug³ (husdyrloven). Loven samler de tidligere (før 1. januar 2007) gældende regler om miljøgodkendelse efter miljøbeskyttelseslovens kapitel 5, lokaliseringsreglerne efter husdyrgødningsbekendtgørelsen og landzonereglene og VVM-reglerne efter planloven.

I det følgende vurderes, om husdyrbruget på Troldmoseled 5 efter gennemførelse af den ansøgte ændring lever op til de i loven fastsatte niveauer vedrørende:

- Beskyttelse af jord, grundvand, overfladevand, og natur med dens bestand af vilde planter og dyr og deres levesteder, herunder områder, der er beskyttet mod tilstandsændringer eller fredet, udpeget som international naturbeskyttelsesområde eller udpeget som særligt sårbart overfor næringsstoffer
- Begrænsning af mulige nabogener (lugt-, støj-, flue-, og lysgener, affaldsproduktion m.v.)
- Hensynet til de landskabelige værdier

I det omfang, det har været relevant at foretage beregninger, er disse foretaget i regneværktøjer tilgængelige på Miljøstyrelsens ansøgningssystem på www.husdyrgodkendelse.dk.

Ansøgning

Ejeren af Troldmoseled 5, 5591 Gelsted ønsker at udvide den eksisterende kødkvægsbesætning fra 10 ammekøer (over 600 kg), 3 kviekalve 0-6 måneder, 6 kvier fra 6 måneder til kælvning samt opfedning af 5 tyrekalve til 440 kg, i alt 12 DE⁴ (dyreenheder) til 25 ammekøer (over 600 kg), 6 kviekalve 0-6 måneder, 13 kvier fra 6 måneder til kælvning og én avlstyr samt opfedning af 7 tyrekalve til 440 kg, i alt 28 DE.

I forbindelse med udvidelsen af produktionen forlænges den eksisterende kvægstald mod øst med ca. 250 m².

Høring

Forslag til miljøtilladelse har været i 3 ugers nabohearing i perioden 7. til 28. december 2009. Kommunen har ikke modtaget bemærkninger.

Landskabelige hensyn

Staldanlægget ligger indenfor "større sammenhængende landskabsområder" og indenfor "konceptområde". Med udvidelse af staldanlægget i direkte tilknytning til eksisterende bygning vurderes det ansøgte at være i overensstemmelse med husdyrlovens bestemmelser om beskyttelse af landskabelige interesser.

³ Lov nr. 1572 af 20. december 2006 om miljøgodkendelse m.v. af husdyrbrug.

⁴ Bekendtgørelse nr. 717 af 2. juli 2009 om husdyrbrug og dyrehold for mere end 3 dyreenheder, husdyrgødning, ensilage mv.

Afstandskrav

Med undtagelse af skovbyggelinien overholder produktionen afstandskravene i §§ 6, 7 og 8 i Lov om miljøgodkendelse mv. af husdyrbrug og §§ 15-19 i Bekendtgørelse af lov om naturbeskyttelse⁵ (Naturbeskyttelsesloven).

Erhvervsmæssigt nødvendigt byggeri til jordbrugs- og fiskerierhvervet er dog jævnfør Naturbeskyttelseslovens § 17, stk. 2, nr. 3 undtaget fra overholdelse af skovbyggelinien.

Afstandskravene vedrører krav om mindste afstand til bl.a. nabobeboelse, beskyttede naturtyper, vandløb, søer, fortidsminder og vandforsyningsanlæg.

Ny stald	Krav	Projekt
Byzone (by)	50 m	ca. 1 km
Samlet bebyggelse	50 m	> 1 km
Nærmeste nabobeboelse uden landbrugspligt	50 m	ca. 150 m
Beskyttede naturtyper jf. husdyrlovens § 7	300 m	ca. 3,3 km
Ikke almene vandforsyningsanlæg	25 m	ca. 200 m
Almene vandforsyningsanlæg	50 m	ca. 1.400 m
Vandløb og søer	15 m	ca. 50 m
Offentlig vej og privat fællesvej	15 m	ca. 35 m
Levnedsmiddelvirksomhed	25 m	> 1 km
Beboelse på samme ejendom	15 m	15 m
Naboskel	30 m	30 m
Kirkebyggelinie	300 m	ca. 1,5 m
Fortidsminder	100 m	> 1 km
Sø- og åbeskyttelseslinie	150 m	> 2 km
Skovbyggelinie	300 m	ca. 25 m
Strandbeskyttelseslinie	300 m	> 3 km

Staldanlæg og drift

Staldanlæggets indretning

Den eksisterende kvægstald forlænges mod øst med ca. 250 m². Stalden er indrettet til dybstrøelse. Anlæggets placering fremgår af kortbilag 1.

Produktion og opbevaring af husdyrgødning

Dybstrøelse fra den del af året, hvor dyrene er på stald opbevares i markstak eller udbringes direkte på bedriftens arealer.

Middelfart Kommune vurderer, at opbevaring af husdyrgødning lever op til kravene i bekendtgørelse nr. 1695 af 19. december 2006 om husdyrbrug og dyrehold for mere end 3 dyreenheder, husdyrgødning, ensilage m.v.

⁵ Bekendtgørelse nr. 749 af 21. juni 2007 af lov naturbeskyttelse.

Lugt

Når dyrene som ansøgt er på græs i sommerhalvåret, vurderes lugtgenerne fra staldanlægget (i vinterhalvåret) at være begrænsede.

Afstand fra lugtcentrum af staldanlægget til nærmeste gavl af nabobeboelse er ca. 65 meter. Lugtgeneafstanden for enkeltbolig i landzone er beregnet til 30 meter jf. FMK-vejledningen (Ny lugtvejledning giver lavere værdi), hvis dyrene var på stald året rundt.

Foder

Græsensilage opbevares i wrap-baller i marken.

Transport

Der sker transport i forbindelse med høst og ensilering af grovfoder, levering og afhentning af levende og døde dyr samt udbringning af husdyrgødning.

Når der udvises hensyn i forbindelse med transport til og fra ejendommen – særligt i forbindelse med høst af afgrøder og udbringning af husdyrgødning – vurderes produktionen ikke at give anledning til væsentlige gener.

Fast affald

Plastik fra wrap-baller og andet affald afleveres på kommunens genbrugsplads.

Olie og kemikalier, opbevaring og affald

Spildolie opbevares i plastdunke og afleveres på kommunens genbrugsplads.

Der opbevares ikke kemiske bekæmpelsesmidler på ejendommen, og der er derfor heller ikke noget kemikalieaffald.

Støv, støj og lys

Der vurderes ikke at blive væsentlige problemer med støv, støj eller lys fra den ansøgte produktion.

Hvis der på et tidspunkt viser sig at være væsentlige problemer med støv, støj eller andre gener fra produktionen, kan kommunen i henhold til miljølovgivningen henstille eller meddele påbud om, at den pågældende gene skal søges begrænset.

Middelfart Kommune vurderer, at der ikke vil være lysgener for omkringboende og har derfor ikke stillet vilkår til belysningen.

Spildevand

Den ansøgte produktion medfører ingen produktion af spildevand.

Døde dyr

Døde dyr skal opbevares som foreskrevet i bekendtgørelse nr. 439 af 11. maj 2007 om opbevaring af døde dyr.

Skadedyr

Middelfart Kommune vurderer, at den ansøgte produktion ikke vil medføre væsentlige problemer med fluer eller andre skadedyr.

Bekæmpelse af skadedyr reguleres efter bekendtgørelse nr. 1507 af 13. december 2007 om bekæmpelse af rotter m.v. samt af Fødevarerlovens regler om behandling og salg af fødevarer. Middelfart Kommune vurderer dog, at der skal stilles vilkår om fluebekæmpelse (vilkår 8).

Produktionens påvirkning af naturtyper og arter med ammoniak

Ammoniakfordampningen fra staldanlægget udgør ca. 70 kg kvælstof/år (160 hvis dyr på stald hele året). Der er tale om en stigning på ca. 15 kg kvælstof/år i forhold til nudrift.

Nærmeste naturområde er et engområde, ca. 100 meter nord for staldanlægget. Engområdet er i Fyns Amts naturkvalitetsplan målsat som naturområde af lokal betydning (D-målsat) med en tålegrænse på mere end 30 kg kvælstof/ha/år. Engområdet belastes med ca. 0,2 kg kvælstof/ha/år fra den ansøgte produktion. Der sker ingen merbelastning af naturområdet.

Ingen andre naturområder omfattet af husdyrlovens § 7 eller andre naturområder omfattet af Naturbeskyttelseslovens § 3 belastes af ammoniakfordampning fra den ansøgte produktion.

Afstanden fra staldanlægget til nærmeste højt målsatte naturområde (A- eller B-målsat jf. Fyns Amts naturkvalitetsplan, Regionplan 2005-) er ca. 700 meter. Der er ca. 4 km til nærmeste naturområde omfattet af husdyrlovens § 7 og ca. 8 km til nærmeste naturområde indenfor internationalt naturbeskyttelsesområde.

Nitratfølsomme overfladevande

Lidt mere end halvdelen (9,3 ha ud af i alt 16,5 ha) af bedriftens udbringningsarealer ligger i oplandet til vandområder indenfor det internationale naturbeskyttelsesområde "Lillebælt", der er sårbare overfor tilførsel af kvælstof og fosfor.

Ifølge husdyrloven skal kvælstofudvaskningen vurderes som et gennemsnit for bedriftens samlede udbringningsareal. Ifølge beregninger i husdyrgodkendelse.dk er den gennemsnitlige udvaskning fra bedriftens udbringningsarealer på 54,6 kg kvælstof/ha/år. beregningerne viser desuden, at udvaskningen for at leve op til husdyrlovens generelle krav ikke må overstige 60,9 kg kvælstof/ha/år. Hvis bedriftens arealer ikke blev tilført husdyrgødning ville der med referencesædskifte K3 være en gennemsnitlig udvaskning på 55,1 kg kvælstof/ha/år. Kvælstofudvaskningen fra bedriftens udbringningsarealer er således mindre end den

udvaskning, der ville være, hvis arealerne blev dyrket uden tilførsel af husdyrgødning med referencesædskifte K3 (vilkår 7).

Nitratfølsomt grundvand

Til klarlægning af, om gødningsanvendelsen kan medføre en påvirkning af drikkevandsressourcen, som vurderes at udgøre en trussel mod vandkvaliteten, er der udarbejdet et kortværk over nitratfølsomme indvindingsoplande. Disse områder er udpeget i områder med særlig drikkevandsinteresser og i indvindingsoplande til almene vandforsyningsanlæg uden for disse. Kortværket vil løbende blive opdateret efterhånden som de statslige miljøcentre får udført en detailkortlægning (zoning) af områder med særlige drikkevandsinteresser og indvindingsoplande uden for disse, herunder de nitratfølsomme indvindingsområder.

Ingen af bedriftens udbringningsarealer ligger indenfor indsatsområde med hensyn til nitrat.

Ca. 3,5 ha (mark 11-1, 14, 15 og 17-0) af bedriftens udbringningsarealer ligger indenfor nitratfølsomme indvindingsområder, der ikke er omfattet af en indsatsplan. Kvælstofudvaskningen (mg nitrat/liter) fra marker indenfor nitratfølsomme indvindingsområder må i henhold til husdyrloven ikke forøges, hvis den overstiger 50 mg nitrat/liter. Af beregninger i husdyrgodkendelse.dk fremgår det, at med tiltag i markdriften som beskrevet i vilkår 6 er udvaskningen fra de pågældende arealer på 59 mg nitrat/liter i ansøgt drift mod 60 mg nitrat/liter i nudrift. Hermed er husdyrlovens krav med hensyn til nitratudvaskning fra arealer indenfor nitratfølsomt indvindingsområde opfyldt.

Fosfor

Danmarks Jordbrugsforskning (DJF) vurderer, at hvis udbringningsarealerne ikke er drænet, så vil der ikke ske nogen udvaskning af fosfor, uanset at der sker en overskudstilførsel af fosfor. Hvis fosfortallet, på drænedede jorde, er mellem 4 og 6, vil der ikke ske nogen udvaskning af fosfor, hvis der ikke tilføres mere end 4 kg fosfor/ha/år udover, hvad der fjernes ved høst af afgrøderne (dvs. overskudstilførsel af fosfor). På lavbundsjarde uden højt indhold af okker (okkerklasse 1) og på drænedede lerjorde med fosfortal over 6 er der risiko for udvaskning af fosfor, hvis der sker en overskudstilførsel af fosfor.

Ifølge husdyrloven skal fosforoverskuddet vurderes som et gennemsnit for bedriftens samlede udbringningsareal.

Alle bedriftens udbringningsarealer ligger i P-klasse 0. Udbringningsarealerne tilføres i gennemsnit ca. 20 kg fosfor/ha/år med husdyrgødning fra den ansøgte produktion, og der fjernes i gennemsnit 25 kg fosfor/ha/år ved høst af afgrøder. Det betyder, at der ikke sker nogen overskudstilførsel af fosfor til udbringningsarealerne, og kommunen har derfor vurderet, at der ikke skal stilles særlige vilkår til produktionen hvad angår fosfor.

Egenkontrol

Middelfart Kommune vurderer, at der for at sikre, at bedriften drives miljømæssigt forsvarligt, skal stilles vilkår om, at der skal foreligge dokumentation for produktionens omfang (vilkår 2), f.eks. ved udskrift fra det centrale husdyrregister CHR.

Uheld og risici

Middelfart Kommune vurderer, at der ikke er særlige risici forbundet med driften.

Litteratur

- Lov om miljøgodkendelse m.v. af husdyrbrug, LOV nr. 1572 af 20. december 2006.
- Bekendtgørelse om tilladelse og godkendelse m.v. af husdyrbrug, BEK nr. 294 af 31. marts 2009.
- Bekendtgørelse om husdyrbrug og dyrehold for mere end 3 dyreenheder, husdyrgødning, ensilage m.v., BEK nr. 1695 af 19. december 2006.
- Habitatdirektivet. EF-direktiv nr. 92/43/EØF af 21. maj 1992 om bevaring af naturtyper samt vilde dyr og planter (EF-habitatdirektivet).
- Bekendtgørelse af lov om miljøbeskyttelse, LBK nr. 1757 af 22. december 2006.
- Bekendtgørelse af lov om landbrugsejendomme, LBK nr. 1202 af 9. oktober 2007.
- Bekendtgørelse om husdyrhold og arealkrav mv., BEK nr. 1152 af 23. november 2006.
- Bekendtgørelse af lov om planlægning, LBK nr. 937 af 24. september 2009.
- Regionplan 2005- for Fyns Amt (ophøjet til landsplandirektiv).
- Bekendtgørelse om vurdering af visse offentlige og private anlægs virkning på miljøet (VVM) i medfør af lov om planlægning, BEK nr. 1335 af 6. december 2006.
- Bekendtgørelse om ændring af bekendtgørelse om godkendelse af listevirksomhed, BEK nr. 168 af 21. februar 2007.
- Bekendtgørelse om etablering og drift af olietank, rørsystemer og pipelines, BEK nr. 724 af 1. juli 2008.
- Bekendtgørelse nr. 268 af 31. marts 2009 om påfyldning og vask m.v. af sprøjter til udbringning af plantebeskyttelsesmidler
- Vejledende retningslinier for vurdering af lugt og begrænsning af gener fra stalde. Af K. B. Frandsen (1994) udgivet af MLK Fyn, revideret 2002.
- Vejledning om ekstern støj fra virksomheder. Miljøstyrelsens vejledning nr. 5 af november 1984.
- Husdyrgodkendelse.dk version 4.0.8, FarmN version 3.1.
- Regneark bag husdyrgodkendelse.dk version 5.11a
- Bekendtgørelse om brugerbetaling for godkendelse og tilsyn efter lov om miljøbeskyttelse og lov om miljøgodkendelse m.v. af husdyrbrug, BEK nr. 463 af 21. maj 2007.

Bilag

Kortbilag 1: Anlægsoversigt

Kortbilag 2: Udbringningsarealer

Kortbilag 1: Anlægsoversigt



Kortbilag 2: Udbringningsarealer

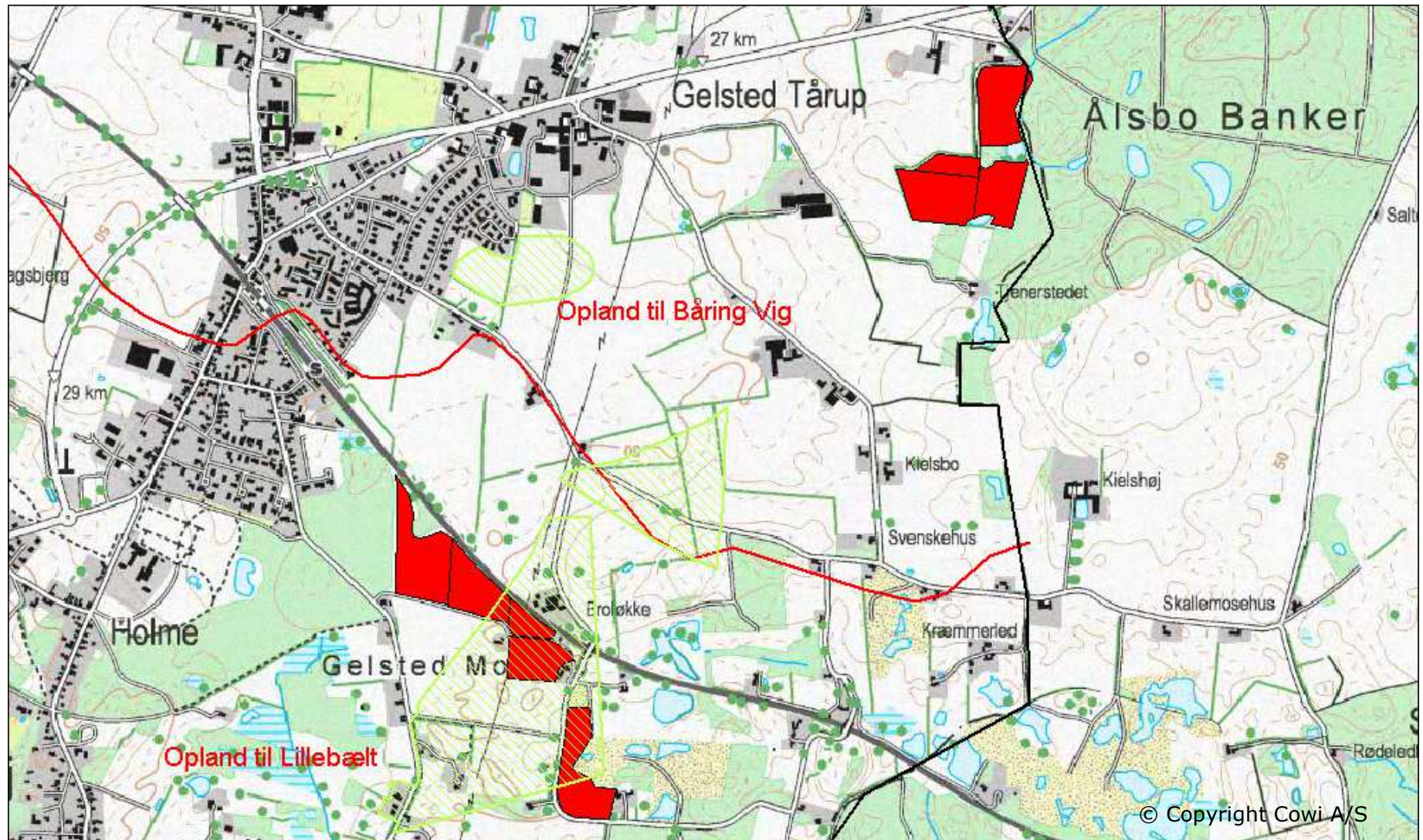

Udbringningsarealer angivet med **rød flade**. Nitratfølsomt indvindingsområde angivet med **grøn skravering**. Oplandsgrænse angivet med **rød streg**.