



VIBORG  
KOMMUNE

Tillæg til  
§ 12 Miljøgodkendelse  
af  
so- og smågrisproduktion  
på  
Vinkelvej 143 og 160  
8800 Viborg

## DATABLAD

Titel: Tillæg til § 12 Miljøgodkendelse af svinebedrift på Vinkelvej 143 og 160, 8800 Viborg af 4. november 2009.

Dato for godkendelse: 19. marts 2013

Bedriftens navn: Bredmosegård, Gåsekærgård

CVR-nr : 1000478517

Ejendomsnummer: 7910117488

Til ejendommen hører følgende matrikler:

Ejerlav	Matrikelnummer
Vinkel By, Vinkel	15a
Vinkel By, Vinkel	15p
Vinkel By, Vinkel	15o
Vinkel By, Vinkel	1u
Vinkel By, Vinkel	13p
Vinkel By, Vinkel	37b

Adresse: Vinkelvej 143 og 160, 8800 Viborg

Bedrifts ejer og ansøger: Peter Boilesen, Sønderupvej 8, 8830 Tjele.

Miljøgodkendelsen er udarbejdet af:

Viborg Kommune

Teknik og Miljøforvaltningen – Virksomhedsmiljø

Prinsens Alle 5, 8800 Viborg

Telefon 8787 8787

virksomhedsmiljoe@viborg.dk

www.viborg.dk

Viborg den 13. marts 2013

Finn Larsen  
civilingeniør

## INDHOLDSFORTEGNELSE

---

<b>Indholdsfortegnelse .....</b>	<b>2</b>
<b>1. Resumé og samlet vurdering .....</b>	<b>3</b>
1.1 Ansøgning om Tillæg til miljøgodkendelse .....	3
1.2 Afgørelse.....	3
1.3 Offentlighed .....	7
1.4 Meddelelsespligt – anlæg, arealer, ejerforhold.....	7
1.5 Gyldighed .....	7
1.6 Retsbeskyttelse.....	8
1.7 Revurdering af miljøgodkendelsen.....	8
2 Vilkår.....	9
3. Dispensation fra afstandskrav .....	11
4. Samlet konklusion .....	12
5. Godkendelsens gyldighed, klagevejledning og underretning.....	13
5.1 Godkendelsens gyldighed .....	13
5.2 Klagevejledning og søgsmål .....	13
5.3 Underretning om godkendelsen .....	14

## 1. RESUMÉ OG SAMLET VURDERING

---

### 1.1 ANSØGNING OM TILLÆG TIL MILJØGODKENDELSE

---

Preben Balle, Vinkelvej 160, 8800 Viborg fik den 4. november 2009 miljøgodkendelse til udvidelse af so- og smågriseproduktionen på ejendommen Vinkelvej 143 og 160 efter § 12 i lov om miljøgodkendelse m.v. af husdyrbrug. Der blev givet godkendelse til at udvide fra 735 søer til 1300 søer og 600 polte. På Vinkelvej 160 (vest) indeholdt miljøgodkendelsen mulighed for at øge årsproduktionen af smågrise fra 19.500 til 40.000. Dyreholdet kunne samlet øges fra 261,3 til 502,3 DE.

I forbindelse med udvidelsen af produktionen indgik etablering af to nye løbe-, drægtighedsstalde, og endvidere indgik etablering af en ny gyllebeholder. På Vinkelvej 160 (vest) indgik i miljøgodkendelsen etablering af en yderligere klimastald ud over den eksisterende.

Ejendommen er blevet solgt til Peter Boilesen Sønderupvej 8, 8830 Tjele.

Peter Boilesen har søgt om et tillæg til miljøgodkendelsen fra 2009, da udformningen af byggeriet ønskes ændret. Der er i den oprindelige godkendelse givet tilladelse til opførelse af to parallelle stalde parallelt med den eksisterende stald på Vinkelvej 143. Dette ændres nu til en lang stald bygget parallelt med den eksisterende.

I forbindelse med tillægget er der regnet BAT i forhold til ammoniakfordampning fra anlægget. Beregningerne viser, at det ikke er nødvendigt med foderkorrektioner samt overdækning af ny gyllebeholder, idet gyllekøling sikrer, at det af Miljøstyrelsen udmeldte vejledende BAT-krav overholdes.

De ansøgte ændringer til miljøgodkendelsen er ledsaget af IT-ansøgning nr. 50290.

### 1.2 AFGØRELSE

---

Viborg Kommune har vurderet, at der kan meddeles godkendelse af det ansøgte som et tillæg til miljøgodkendelsen af 4. november 2009 for so- og smågriseproduktionen på Vinkelvej 143 og 160, 8800 Viborg i henhold til de gældende regler. Tillægget til miljøgodkendelsen meddeles i henhold til § 12, stk. 3 i Lovbekendtgørelse nr. 1486 af 4. december 2009 og i henhold til Bekendtgørelse nr. 294 af 31. maj 2009 om tilladelse og godkendelse m.v. af husdyrbrug.

Tillægget til miljøgodkendelsen er baseret på oplysningerne i IT-ansøgning nr. 50290.

Tillægget til miljøgodkendelsen meddeles under forudsætning af, at de til enhver tid generelle miljøregler overholdes herunder reglerne i den til enhver tid gældende Bekendtgørelse om erhvervsmæssigt dyrehold, husdyrgødning, ensilage m.v. samt de nedenstående supplerende vilkår. Udnyttelse af tillægget kan kræve tilladelse efter anden lovgivning, herunder efter byggeslovgivningen.

### BESKRIVELSE OG VURDERING

---

I IT-ansøgning nr. 50290 er der sket ændringer i forhold til IT-ansøgning nr. 8353, som miljøgodkendelsen af 4. november 2009 er baseret på.

Der bygges en lang stald bygget parallelt med den eksisterende i stedet for 2 nye stalde. Ændringen er illustreret i nedenstående figurer.

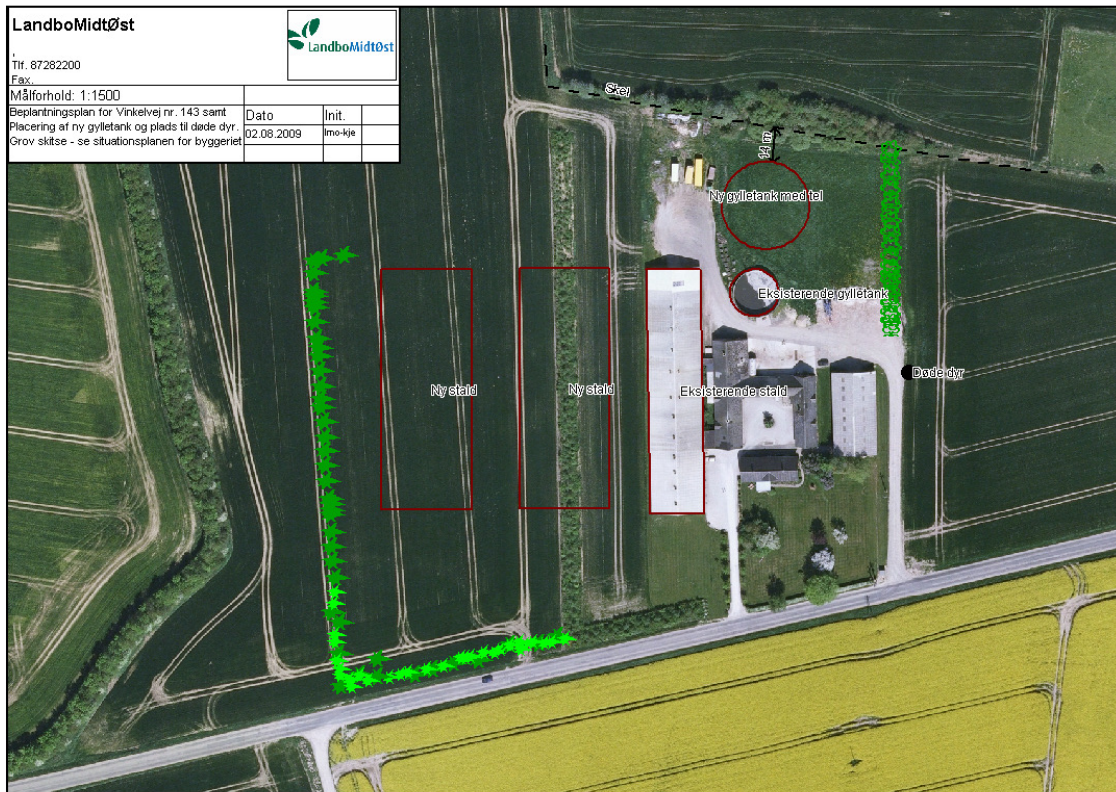

Figur 1. Oprindelig udformning af byggeriet.

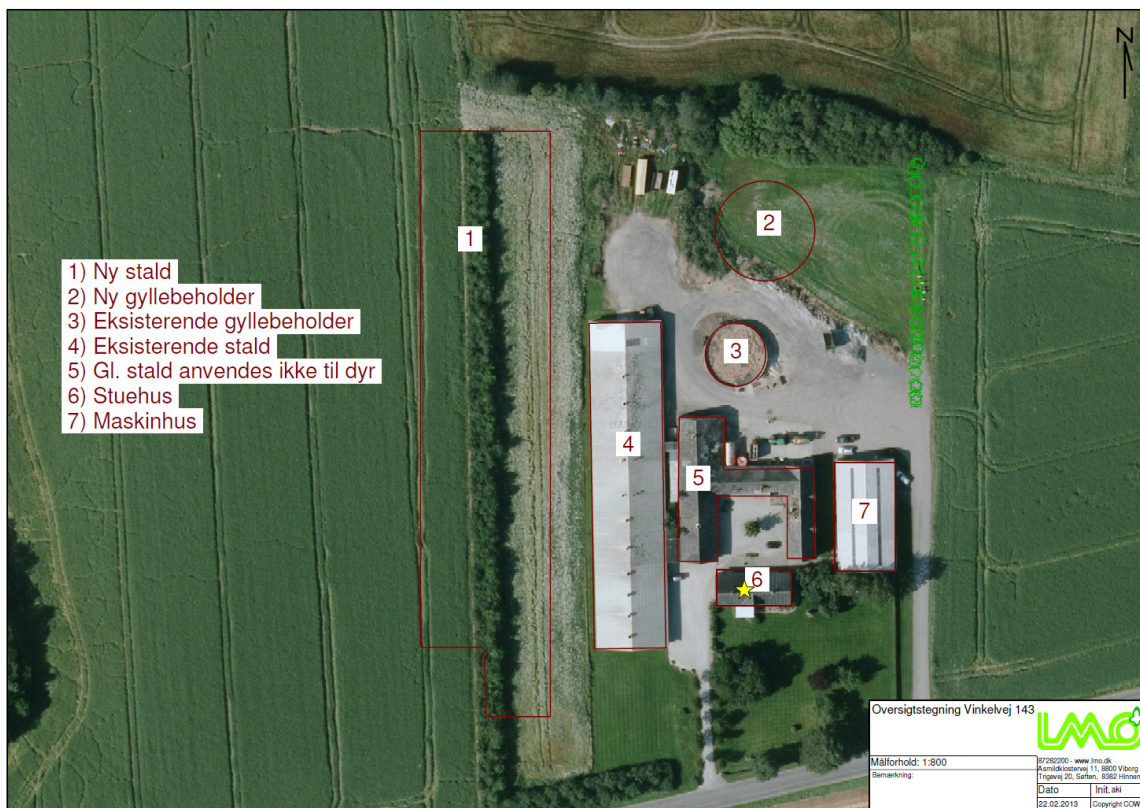

Figur 2. Nyt forslag til udformning af byggeriet.

## Miljøgodkendelse

Den nye stald overholder de generelle afstandskrav nævnt i Lov om miljøgodkendelse m.v. af husdyrbrug, § 8, på nær afstandskravet til naboskel. Viborg Kommune stillingtagen til dispensation fra dette afstandskrav fremgår af afsnit 3.

Viborg Kommune vurderer, at den planlagte nye stald på Vinkelvej 143 vil falde visuelt sammen med de øvrige driftsbygninger, og at produktionsanlægget vil fremstå som en sluttet helhed. Sammen med vilkåret om indrømmende beplantning vurderes byggeriet ikke at forringe de landskabelige og kulturhistoriske værdier, der ligger til grund for områdets status. De nye bygninger vil ikke fremtræde mere dominerende i landskabet end det tidligere.

Viborg Kommune vurderer, at det samlede bygningsanlæg – efter udbygningen – vil fremstå som en driftsmæssig enhed.

I nedenstående tabeller er vist placeringen af dyrene m.v.

Tabel 1. Staldoversigt.

StaldID	Staldafsnit navn
ST-167836	Nuværende løbe-, drægtigheds- og farestald
ST-167837	Ny løbe-, drægtighedsstald
ST-167838	Nuværende toklimastald
ST-167839	Ny toklimastald

Tabel 2. Dyretyper og staldsystemer.

Staldsystem kode	Navn på dyretype og staldsystem	Nudrift/ansøgt	Antal dyr	Antal DE
SvSo10	Årsso, farestald, Kassestier, fuldspaltegulv	Nudrift	735	51,53
		Ansøgt	595	41,72
SvSo01	Årsso, løbe- og drægtighedsstald, Individuel opstaldning, delvis spaltegulv	Nudrift	735	119,40
		Ansøgt	0	0,00
SvSo09	Årsso, farestald, Kassestier, delvis spaltegulv	Nudrift	0	0,00
		Ansøgt	705	49,43
SvSo07	Årsso, løbe- og drægtighedsstald, Løsgående, delvis spaltegulv	Nudrift	0	0,00
		Ansøgt	1300	211,18
SvSI02	Slagtesvin, Delvis spaltegulv, 25-49% fast gulv	Nudrift	0	0,00
		Ansøgt	600	16,67
SvSm01	Smågrise fra 7,2 kg, Toklimastald, delvis spaltegulv	Nudrift	19500	97,50
		Ansøgt	40000	200,00

Tabel 3. Produktionsoversigt.

StaldID	Godk. pligtig renovering	Staldsystem kode	Nudrift/ansøgt	Antal dyr	Antal Stipladser	Evt. vægt (kg)/alder (mdr.)		Evt. mælkeydelse (EKM) /ændret fravænningsvægt i alt per årsso*	Antal DE
						Ind	Ud		
ST-167836	Nej	SvSo10	Nudrift	735	156			0,00	51,53
			Ansøgt	595	75			0,00	41,72
		SvSo01	Nudrift	735	579			0,00	119,40
			Ansøgt	0	0			0,00	0,00
		SvSo09	Nudrift	0	0			0,00	0,00
			Ansøgt	570	144			0,00	39,96
ST-167837	Nej	SvSo07	Nudrift	0	0			0,00	0,00
			Ansøgt	1300	987			0,00	211,18
		SvSo09	Nudrift	0	0			0,00	0,00
			Ansøgt	135	64			0,00	9,46
		SvSI02	Nudrift	0	0	32,00	107,00		0,00
			Ansøgt	600	90	32,00	107,00		16,67
ST-167838	Nej	SvSm01	Nudrift	19500	2868	7,30	32,00		97,50
			Ansøgt	19500	2400	7,30	32,00		97,50
ST-167839	Nej	SvSm01	Nudrift	0	0	7,30	32,00		0,00
			Ansøgt	20500	2500	7,30	32,00		102,50
Sum			Nudrift					268,43	
			Ansøgt					518,99	
Ændring alle produktioner:								250,56	

Med gældende normtal er udvidelsen, som det fremgår af ovenstående tabel 3, fra 268,4 DE til 519,0 DE.

**Miljømæssige konsekvenser af tillægget.**

Der er foretaget beregninger af de miljømæssige konsekvenser af ændringerne.

**Lugt.**

Lugtemissionen i tillægget er uændret i forhold til i miljøgodkendelsen af 4. november 2009 accepterede. Da lugtcentrum også er uændret, er genekriterierne i forhold til lugt overholdt i tillægget, som det fremgår af tabel 2.

Tabel 2. Lugtberegninger. Tillæg.

Område	Andre ejendomme med mere end 75 DE(antal)	Beregnings model	Samlet ukorrigeret	Korrigeret geneafstand (ansøgt drift)	Korrigeret geneafstand (nudrift)	Vægtet gennemsnits afstand	Genekriterie overholdt
Eksisterende eller fremtidig byzone	0	Ny	663,59	0,00	0,00	0,00	Genekriterie overholdt. Ingen nabobeboelser/byzone indenfor 1,2 gange geneafstand.
Samlet bebyggelse	0	Ny	481,15	509,30	296,52	514,59	Genekriterie overholdt. Korrigeret geneafstand kortere end vægtet gennemsnitsafstand.
Enkelt bolig	0	Ny	194,74	0,00	0,00	0,00	Genekriterie overholdt. Ingen nabobeboelser/byzone indenfor 1,2 gange geneafstand.

**BAT.**

Tillægget overholder de vejledende emissionsgrænseværdier for gyllebaserede svineproduktioner. BAT-niveauet er vist i tabel 4.

Tabel 4. Vejledende BAT-niveau.

Søer med pattegrise til fravæning Nye IT-ansøgninger indsendt efter 10. april 2011		Emissionsgrænseværdi, stald + lager							BAT niveau			
Anlæg	Staldtype	Antal årsøer	Antal DE	Fravæningsvægt	Fravænnende pr. årso	Korrigeret for fravæningsvægt	< 250 DE 1.075 årsøer	< 250-750 DE 1.075 - 3.225 årsøer	> 750 DE > 3.225 årsøer	< 250 DE 1.075 årsøer	< 250-750 DE 1.075 - 3.225 årsøer	> 750 DE > 3.225 årsøer
Nye anlæg	Både drægtighed og farestald	565	350	7,3	27,5	0	2,53	2,45	2,12	1429,45	1383,12	1197,80
	Drægtighedsstald	0	350	7,3	27,5	0	1,77	1,71	1,48	0,00	0,00	0,00
	Farestald	0	350	7,3	27,5	0	0,76	0,73	0,64	0,00	0,00	0,00
Eksisterende anlæg	Løbe- drægtighedsstalde Individuel opstaldning, fuldspallegulv	0						2,48	2,48	2,48	0,00	0,00
	Løbe- drægtighedsstalde Individuel opstaldning, delvist	0						1,74	1,74	1,74	0,00	0,00
	Løbe- drægtighedsstalde Løsgående, delvis spallegulv	735						2,11	2,11	2,11	1550,85	1550,85
	Farestald Kassestier, fuldspallegulv Farestald	735						1,43	1,43	1,43	1051,05	1051,05
	Kassestier, delvist spallegulv	0						0,75	0,75	0,75	0,00	0,00
<b>I alt</b>										<b>4031,35</b>	<b>3985,02</b>	<b>3799,70</b>

Smågrise (7,4 - 32 kg)		Antal smågrise	Antal DE	Indgangsvægt	Algangsvægt	Korrigeret for ind- og algangsvægt	< 250 DE 50.000 smågrise	< 250-750 DE 50.000 - 150.000 smågrise	> 750 DE 150.000 smågrise	< 250 DE 50.000 smågrise	< 250-750 DE 50.000 - 150.000 smågrise	> 750 DE 150.000 smågrise
Nye anlæg	- Alle	20500	250	7,4	32	1,00	0,0366	0,0366	0,0326	750,15	750,30	688,17
Eksisterende anlæg	Fuldspallegulv	0		7,2	32	1,01	0,0916	0,0916	0,0916	0,00	0,00	0,00
	Drænet gulv	0		7,4	32	1,00	0,0810	0,0810	0,0810	0,00	0,00	0,00
	Delvis spallegulv	19500		7,2	32	1,01	0,0433	0,0433	0,0433	843,61	843,61	843,61
<b>I alt</b>										<b>1593,77</b>	<b>1593,91</b>	<b>1511,78</b>

Slagtesvin (32-107 kg)		Antal slagtesvin	Antal DE	Indgangsvægt	Algangsvægt	Korrigeret for ind- og algangsvægt	< 210 DE 7.560 slagtesvin	< 210-750 DE 7.560 - 27.000 slagtesvin	> 750 DE 27.000 slagtesvin	< 210 DE 7.560 slagtesvin	< 210-750 DE 7.560 - 27.000 slagtesvin	> 750 DE 27.000 slagtesvin
Nye anlæg	- Alle	600	210	32	107	1,00	0,30	0,30	0,21	179,99	180,00	125,99
Eksisterende anlæg	Fuldspallegulv	0		32	107	1,00	0,45	0,45	0,45	0,00	0,00	0,00
	Drænet gulv	0		32	107	1,00	0,40	0,40	0,40	0,00	0,00	0,00
	25 - 49 % fast gulv	0		32	107	1,00	0,36	0,36	0,36	0,00	0,00	0,00
	50 - 75 % fast gulv	0		32	107	1,00	0,31	0,31	0,31	0,00	0,00	0,00
<b>I alt</b>										<b>179,99</b>	<b>180,00</b>	<b>125,99</b>

	< 210 / 250 DE	210/250 - 750 DE	> 750 DE
<b>Samlet ammoniakemission</b>	<b>5805,10</b>	<b>5758,93</b>	<b>5437,47</b>

I IT-ansøgning 50290 er beregnet en samlet ammoniakemission fra anlægget på 5422 kg N/år.

Det vejledende BAT-niveau er således tilgodeset, idet den faktiske emission ligger under kravet på 5759 kg N/år. Det vejledende BAT-niveau overholdes ved gyllekøling i ny løbe- drægtighedsstald og i den nye klimastald til smågrise.

### **Andre miljøpåvirkninger.**

I forhold til miljøgodkendelsen af 4. november 2009 medfører tillægget en reduktion i ammoniakemissionen fra anlægget på 692 kg N/år. Miljøpåvirkningen fra produktionen i tillægget vil således vedrørende ammoniakpåvirkning af natur ligge inden for de rammer, der er godkendt i miljøgodkendelsen af 4. november 2009. Dette gælder også for øvrige forhold. Det betyder, at projektets virkninger på miljøet, hvad angår øvrige faktorer, må betragtes som tilfredsstillende.

I forhold til habitatforpligtelserne er vurderet, at der ved tillægget ikke sker en ændring af i dyretrykket inden for oplandet til Hjarbæk Fjord og Randers Fjord i forhold til det tidligere godkendte. Udbringningsarealerne er uændrede. Tillægget vil dermed overholde alle afskæringskriterier i forhold til påvirkning af internationale beskyttelsesområder.

## **1.3 OFFENTLIGHED**

---

Ifølge § 56 i lov om miljøgodkendelse m.v. af husdyrbrug kan godkendelse først meddeles, når der er forløbet 3 uger efter, at kommunalbestyrelsen har givet skriftlig orientering om ansøgningen til naboerne til den omhandlede ejendom, med mindre det ansøgte efter kommunalbestyrelsens skøn er af underordnet betydning for naboerne jf. § 56 stk. 2.

Viborg Kommune har foretaget nabohøring af en nabo i forbindelse med dispensationsansøgningen i forhold til afstandskrav til skel. Der blev ikke modtaget bemærkninger i den forbindelse. Viborg kommune har vurderet, at der ikke er øvrige naboer, som bliver berørt af tillægget.

## **1.4 MEDDELELSESPLIGT – ANLÆG, AREALER, EJERFORHOLD**

---

I henhold til Lov om miljøgodkendelse m.v. af husdyrbrug må der ikke foretages ændringer, hverken bygnings-, arealmæssigt eller driftsmæssigt, før ændringen/udvidelsen er godkendt af Viborg Kommune. For udskiftning af arealer indeholdt i denne godkendelse gælder, at ændringer forud skal anmeldes til kommunen, senest inden planårets start den 1. august, jf. § 16 i bekendtgørelse om tilladelse og godkendelse m.v. af husdyrbrug. Anmeldelsen vurderes herefter af kommunen. Udskiftning af arealer inden for samme kategori (ejede/forpagtede/tredjemands arealer) kan ske uden en ny godkendelse, såfremt kommunen vurderer, at de nye arealer ikke er mere sårbare, jf. § 15 i ovennævnte bekendtgørelse.

## **1.5 GYLDIGHED**

---

Tillægget bortfalder, såfremt det ikke er udnyttet inden 2 år fra denne afgørelses meddelelse. Hvis den meddelte miljøgodkendelse, efter de 3 års opstartsfasen, ikke har været udnyttet, helt eller delvist, i 3 på hinanden følgende år betragtes det som kontinuitetsbrud. Derved bortfalder den del af godkendelsen, der ikke har været udnyttet de seneste 3 år, med mindre andet fremgår af miljøgodkendelsen. Det er ikke hensigten, at afvigelser, der skyldes naturlige produktionsudsving, betragtes som kontinuitetsbrud.



## **1.6 RETSBESKYTTELSE**

---

Med dette tillæg til miljøgodkendelse følger 8 års retsbeskyttelse. Kommunen kan dog i særlige tilfælde meddele forbud eller påbud før der er forløbet 8 år, jf. § 40, stk. 2 i Lov om miljøgodkendelse m.v. af husdyrbrug.

## **1.7 REVURDERING AF MILJØGODKENDELSEN**

---

Virksomhedens miljøgodkendelse skal regelmæssigt og mindst hvert 10. år, tages op til revurdering, jf. § 17 i Bekendtgørelse om tilladelse og godkendelse mv. af husdyrbrug. Den første regelmæssige vurdering skal dog foretages, når der er forløbet 8 år.

## 2 VILKÅR

---

Vilkårene fra miljøgodkendelsen af 4. november 2009 videreføres, og ejendommen skal indrettes og drives i overensstemmelse med ansøgningsmaterialet til miljøgodkendelsen og til tillægget, idet der foretages følgende ændringer og tilføjelser i forhold til miljøgodkendelse af 4. november 2009.

### Generelle vilkår.

Vilkår 1 i miljøgodkendelsen af 4. november 2009 lyder således:

1. Vilkårene i denne godkendelse skal, hvis andet ikke er anført, være opfyldt fra den dato, hvor godkendelsen træder i kraft. Godkendelsen bortfalder, såfremt den ikke er udnyttet inden 5 år efter godkendelsens meddelelse.

Vilkår 1 ændres til:

1. *Vilkårene i miljøgodkendelsen af 4. november 2009 skal, hvis andet ikke er anført, være opfyldt fra den dato, hvor godkendelsen træder i kraft. Godkendelsen med tilhørende tillæg bortfalder, såfremt den ikke er udnyttet inden 2 år efter meddelelse af tillægget.*

Vilkår 9 i miljøgodkendelsen af 4. november 2009 lyder således:

9. Bedriften tillades drevet med maksimalt 1300 årssøer og 600 polte (Vinkelvej 143) samt en årsproduktion på maksimalt 40.000 stk. smågrise fra 7,2-30 kg (Vinkelvej 160 (vest)), svarende til i alt 502,34 DE. Der må højst være 1300 årssøer, 150 polte og 5883 smågrise ad gangen i ejendommens stalde.

Vilkår 9 ændres til:

9. *Bedriften tillades drevet med maksimalt 1300 årssøer og 600 polte (Vinkelvej 143) samt en årsproduktion på maksimalt 40.000 stk. smågrise fra 7,2-30 kg (Vinkelvej 160 (vest)), svarende til i alt 519,0 DE. Der må højst være 1300 årssøer, 150 polte og 5883 smågrise ad gangen i ejendommens stalde.*

Vilkår 11 i miljøgodkendelsen af 4. november 2009 lyder således:

11. Der skal etableres gyllekølingsanlæg i den nye 2-klimastald. Anlægget skal give en samlet årlig køling af gyllen svarende til en minimum-effekt på 310.000 kWh. Det etablerede gyllekølingsanlæg i gyllekanalerne skal være i drift i minimum 8760 timer.

Vilkår 11 ændres til:

11. *Der skal etableres gyllekølingsanlæg i den nye 2-klimastald. Det etablerede gyllekølingsanlæg i gyllekanalerne skal være i drift i minimum 8760 timer ved en køleeffekt på 25 watt/m<sup>2</sup>.*

Vilkår 12 i miljøgodkendelsen af 4. november 2009 lyder således:

12. Der skal etableres gyllekølingsanlæg i de nye løbe-, drægtighedsstalde. Anlægget skal give en samlet årlig køling af gyllen svarende til en minimum-effekt på 267.700 kWh. Det etablerede gyllekølingsanlæg i gyllekanalerne skal være i drift i minimum 4680 timer.

Vilkår 12 ændres til:

12. *Der skal etableres gyllekølingsanlæg i de nye løbe-, drægtighedsstalde. Det etablerede gyllekølingsanlæg i gyllekanalerne skal være i drift i minimum 4080 timer ved en køleeffekt på 25 watt/m<sup>2</sup>.*

Følgende vilkår fra miljøgodkendelsen af 4. november 2009 ophæves, idet BAT-kravet opfyldes på anden vis:

19. Type 2 korrektion for årssøer for kvælstof må højst være 0,847 beregnet ud fra formel i bilag 6.
20. Samtlige husdyr i den pågældende dyregruppe og i det pågældende staldsystem på hele bedriften skal leve op til ovennævnte kvælstof krav. Dokumentation skal mindst dække en sammenhængende periode på 12 måneder i perioden 15. september til 15. februar (jf. plantedirektoratets regler) det efterfølgende år. Det kan for eksempel være effektivitetskontrol, foderkontrol, ajourførte foderplaner eller afregninger fra slagteri, mejeri eller lignende.
36. Der skal etableres fast overdækning (betonlåg eller teltoverdækning) på gyllebeholderne på Vinkelvej 160 (vest) samt den nye beholder på Vinkelvej 143

### **3. DISPENSATION FRA AFSTANDSKRAV**

---

I forbindelse med ansøgningen om dette tillæg søges der om dispensation fra afstandskravet til skel. Den nye løbe- drægtighedsstald ønskes opført ca. 15 meter til naboskel mod nord. Baggrunden for den valgte placering og ønskes om dispensation er, at det vil passe bedst ind i logistikken på ejendommen med een bygning i stedet for to bygninger. Hvis staldbyggeriet trækkes længere væk fra skel, kommer det tættere på offentlig vej, således der ville skulle søges om dispensation for afstandskravet til vej (15 m). Ejendommen som helhed vil fremstå harmonisk med den valgte placering.

Viborg Kommune kan ifølge bestemmelsen i husdyrbrugslovens § 9, stk. 3 dispensere fra afstandskravene. Driftsmæssige hensyn kan tillægges betydning, hvor der er tale om dispensation fra afstand til naboskel mod åbne marker i landzone, hvilket er tilfældet i nærværende sag.

Viborg Kommune har foretaget nabohøring. Der foreligger ikke bemærkninger fra nabo. Der etableres afskærmende beplantning omkring den nye stald, jf. vilkår 4,6 og 7. Viborg kommune lægger vægt på, at den nye bygning etableres i tilknytning til de eksisterende bygninger. Skal dette hensyn varetages, vil det kræve dispensation. Viborg Kommune vurderer, at der kan gives dispensation til den ønskede placering, idet dispensation gives fra afstand til naboskel mod åbne marker i landzone.

## 4. SAMLET KONKLUSION

---

På baggrund af ansøgningsmaterialet samt tilgængelige registreringer af områdets miljø- og naturforhold har Viborg Kommune vurderet, at tillægget til miljøgodkendelse ikke vil medføre en væsentlig virkning på miljøet.

Det er Viborg Kommunes opfattelse at:

- ansøger har truffet de nødvendige foranstaltninger til at forebygge og begrænse forureningen fra husdyrbruget og til at modvirke eventuelle skadelige virkninger på miljøet
- husdyrbruget i øvrigt kan drives på stedet uden at påvirke omgivelserne på en måde, som er uforenelig med hensynet til omgivelserne
- de kort- og langsigtede miljøpåvirkninger og den samlede miljøpåvirkning fra husdyrbrugets produktion bliver begrænset til et acceptabelt niveau, når de til enhver tid gældende generelle miljøregler for den pågældende type husdyrbrug og vilkårene i miljøgodkendelsen overholdes
- udvidelsen af husdyrbrugets produktion overordnet betragtet ikke medfører en øget miljøpåvirkning i kommunen, idet strukturudviklingen går mod færre men større bedrifter
- produktionen ikke vil medføre en væsentlig påvirkning af:
  - nabobeboelser
  - Natura 2000-områder og natur i øvrigt
  - overfladevand
  - nitrutfølsomme indvindingsområder
  - landskabelige værdier og værdifulde kulturmiljøer

På grundlag af de i sagen foreliggende oplysninger overholder ændringerne afskæringskriterierne (lovens beskyttelsesniveau). Derfor meddeler Viborg Kommune tillæg til miljøgodkendelse til bedriften.

## **5. GODKENDELSENS GYLDIGHED, KLAGEVEJLEDNING OG UNDERRETNING**

---

### **5.1 GODKENDELSENS GYLDIGHED**

---

Virksomheden må i henhold til Lov om miljøgodkendelse m.v. af husdyrbrug, § 12, ikke udvides eller ændres bygnings- eller driftsmæssigt, herunder med hensyn til affaldsfrembringelsen, på en måde der indebærer forøget forurening i forhold til det hermed tilladte, før udvidelsen eller ændringerne er godkendt af Viborg Kommune. Hvis virksomheden ønskes ændret eller udvidet, skal Viborg Kommune i henhold til lovens § 12, stk. 3 have meddelelse herom, inden ændringen eller udvidelsen foretages.

Med denne godkendelse følger der 8 års retsbeskyttelse på de stillede vilkår.

Den første regelmæssige revurdering af godkendelsen af virksomheden skal foretages, når der er forløbet 8 år, efter at virksomheden er godkendt første gang. Tilsynsmyndigheden skal herefter tage godkendelsen op til revurdering mindst hvert 10. år og om nødvendigt ændre vilkårene ved påbud efter Lov om miljøgodkendelse af husdyrbrug m.v. § 41.

I tilfælde af at afgørelsen påklages, beregnes tidspunktet fra den dato, hvor den endelige afgørelse er meddelt. Vilklårene kan dog i henhold til Lov om miljøgodkendelse af husdyrbrug m.v. § 53, stk. 2, til enhver tid ændres for at forbedre virksomhedens kontrol med egen forurening eller for at opnå et mere hensigtsmæssigt tilsyn.

Opmærksomheden henledes på, at denne godkendelse efter Lov om miljøgodkendelse af husdyrbrug m.v. ikke fritager virksomheden for de nødvendige tilladelser/anmeldelser i henhold til anden lovgivning.

Viborg Kommune skal som tilsynsmyndighed påse, at denne godkendelse og den øvrige miljølovgivning overholdes. Der skal i henhold til § 71 i Lov om miljøgodkendelse af husdyrbrug m.v. altid være adgang for de personer, der af Viborg Kommune er bemyndiget til at føre tilsyn.

### **5.2 KLAGEVEJLEDNING OG SØGSMÅL**

---

Godkendelsen kan påklages til Natur- og Miljøklagenævnet af ansøgeren, klageberettigede myndigheder og organisationer samt enhver, der har en væsentlig, individuel interesse i sagens udfald, jf. Lov om miljøgodkendelse af husdyrbrug § 84 - 87.

En eventuel klage skal indgives skriftligt (gerne elektronisk) og stiles til Natur- og Miljøklagenævnet, men sendes til Viborg Kommune, som umiddelbart efter klagefristens udløb sender klagen videre til Natur- og Miljøklagenævnet, ledsaget af denne afgørelse og det materiale, som er indgået i sagens bedømmelse. Klagefristen er fire uger fra offentliggørelsen. Offentliggørelsen finder sted den 27. marts 2013, hvilket betyder, at en eventuel klage skal være Viborg Kommune i hænde senest den 24. april 2013 inden kontortids ophør. Ansøgeren vil ved klagefristens udløb få besked, såfremt der er modtaget klager.

Det er en betingelse for Natur- og Miljøklagenævnets behandling af en klage, at der indbetales et gebyr til Natur- og Miljøklagenævnet.

Søgsmål kan anlægges for domstolene i henhold til § 90 i Lov om miljøgodkendelse af husdyrbrug m.v. Fristen er 6 måneder fra godkendelsen er meddelt.

En klage over miljøgodkendelsen har ikke opsættende virkning på retten til at udnytte godkendelsen, medmindre Natur- og Miljøklagenævnet bestemmer andet, jf. § 81 i Lov om miljøgodkendelse af husdyrbrug m.v. Udnyttelse af godkendelsen kan dog kun ske under opfyldelse af vilkårene, som er fastsat i denne godkendelse.

### **5.3 UNDERRETNING OM GODKENDELSEN**

---

Kopi af godkendelsen er sendt til:

- Embedslægeinstitutionen Midtjylland, Lyseng Allé 1,8270 Højbjerg. ([midt@sst.dk](mailto:midt@sst.dk))
- Naturstyrelsen ([nst@nst.dk](mailto:nst@nst.dk))
- Danmarks Fiskeriforening, Nordensvej 3, 7000 Fredericia. ([mail@dkfisk.dk](mailto:mail@dkfisk.dk))
- Ferskvandsfiskeriforeningen for Danmark, Wormstrupvej 2, 7540 Haderup. ([nb@ferskvandsfiskeriforeningen.dk](mailto:nb@ferskvandsfiskeriforeningen.dk))
- Forbrugerrådet, Fiolstræde 17, Postboks 2188, 1017 København K. ([fbr@fbr.dk](mailto:fbr@fbr.dk))
- Danmarks Naturfredningsforening, Masnedøgade 20, 2100 København Ø. ([dn@dn.dk](mailto:dn@dn.dk))
- Danmarks Sportsfiskerforbund, Worsaaesgade 1, 7100 Vejle ([post@sportsfiskerforbundet.dk](mailto:post@sportsfiskerforbundet.dk))
- Friluftsrådet Limfjord Syd, ([ajj-7600@webspeed.dk](mailto:ajj-7600@webspeed.dk))
- Det Økologiske Råd, Blegdamsvej 4B, 2200 København N ([husdyr@ecocouncil.dk](mailto:husdyr@ecocouncil.dk))
- Dansk Ornitologisk Forening, Vesterbrogade 140. København V, ([natur@dof.dk](mailto:natur@dof.dk), [viborg@dof.dk](mailto:viborg@dof.dk))
- Naboer