



Afgørelse

Revurdering med påbud til Nørremark 18, 6400 Sønderborg

Meddelt d. 19. februar 2021

Meddelt af Erhverv & Affald

Sønderborg Kommune

§§ 39 jf. 41, 43a
(IE-brug)

Husdyrbrugloven jf.
Lovbekendtgørelse nr.
520 af 1. maj 2019 om
husdyrbrug og
anvendelse af gødning
m.v.

Indholdsfortegnelse

1. Datablad.....	1
2. Indledning	2
3. Kommunens afgørelse.....	3
4. Resumé.....	4
5. Udbringingsarealer og habitatforpligtigelser	5
6. Retsgrundlag.....	5
7. Næste revurdering	6
8. Gældende vilkår.....	7
9. Reduktion af ammoniakemission ved anvendelse af den bedst tilgængelige teknik (BAT), § 25 12	
10. Maksimal deposition af ammoniak til kategori 1- og 2-natur, § 26 og § 27	12
10.1. Kategori 1-natur (§ 26).....	13
10.2. Kategori 2-natur (§ 27).....	13
11. Indretning og drift, § 35 (pkt. 1-7)	14
11.1. Anvendelse af BAT (pkt. 1).....	14
11.2. Udnyttelse af energi- og råvareforbruget (pkt. 2)	15
11.3. Substituering af særligt skadelige eller betænkelige stoffer (pkt. 3).....	15
11.4. Optimerede produktionsprocesser (pkt. 4).....	15
11.5. Håndtering af affald (pkt. 5)	16
11.1. Anvendelse af bedste tilgængelige rensningsteknik (pkt. 6)	18
11.2. Forebyggelse af uheld og begrænsning af konsekvenserne (pkt. 7)	19
12. Fastsættelse af vilkår jf. § 36 (pkt 9-13)	19
12.1. Vandforbrug (pkt. 9)	19
12.2. Brug af teknologi (pkt. 10) og Anvendelse af bedste tilgængelige rensningsteknik (pkt. 6) 20	
12.3. Regelmæssig vedligeholdelse og overvågning (pkt. 11)	20
12.4. Ophør af driften (pkt. 12)	20
12.5. Anvendelse, fremstilling og frigivelse af relevante farlige stoffer i forbindelse med husdyrproduktionen (pkt. 13).....	20
13. Særregler for IE-husdyrbrug jf. kapitel 17	21
13.1. Miljøledelse § 42.....	21
13.2. Miljøledelse – oplæring af personale § 43	21
13.3. Plan for regelmæssig kontrol, reparation, vedligeholdelse og beredskab § 44.....	21
13.4. Fodringskrav § 46 og energieffektiv belysning § 47	22

13.5.	Støvemissioner fra staldanlæg § 48	23
13.6.	Overholdelse af vilkår og krav § 49	23
13.7.	Årlig indberetning til kommune § 50	23
13.8.	Ophør § 51	24
14.	Offentliggørelse, klagevejledning og underretning.....	24
14.1.	Annoncering ved indledning af revurdering.....	24
14.2.	Partshøring	24
14.3.	Annoncering af afgørelse	25
14.4.	Klagevejledning.....	25
14.5.	Civilt søgsmål.....	25
15.	Bilag	26

1. Datablad

Husdyrbruget

Bedrift Cvr	68517311
Husdyrbrugets navn	Vranglandgård
Beliggenhedsadresse	Nørremark 18
Postnummer	6400
By	Sønderborg

Ansøger

Ansøgersnavn	Hans Iversen
Ansøgeradresse	Nørremark 18
Ansøgerpostnummer	6400
Ansøgerby	Sønderborg
Ansøgertelefon	40427360
Ansøger-email	vranglandgaard@mail.tele.dk

Konsulent

Konsulent Cvr	25160428
Konsulent virksomhedsnavn	Landboforening Syd
Konsulentnavn	Ulla Refshammer Pallesen
Konsulentadresse	Jens Terp-Nielsens Vej 13
Konsulentpostnummer	6200
Konsulentby	Aabenraa
Konsulenttelefon	61558262
Konsulent-email	upa@landbosyd.dk

Ejendom

Ejendomsnummer	5400024044
CHR numre	49217

Matrikler på ejendomsnummer

Matrikel: 232 - Kær, Ulkebøl
Matrikel: 312 - Kær, Ulkebøl
Matrikel: 85 - Kær, Ulkebøl
Matrikel: 1044 - Ulkebøl Ejerlav, Ulkebøl
Matrikel: 1055 - Ulkebøl Ejerlav, Ulkebøl
Matrikel: 1056 - Ulkebøl Ejerlav, Ulkebøl
Matrikel: 1084a - Ulkebøl Ejerlav, Ulkebøl
Matrikel: 12 - Ulkebøl Ejerlav, Ulkebøl
Matrikel: 162 - Ulkebøl Ejerlav, Ulkebøl
Matrikel: 188 - Ulkebøl Ejerlav, Ulkebøl
Matrikel: 3a - Ulkebøl Ejerlav, Ulkebøl
Matrikel: 7 - Ulkebøl Ejerlav, Ulkebøl
Matrikel: 873 - Ulkebøl Ejerlav, Ulkebøl

Revurderingen er udarbejdet af:

Sønderborg Kommune

Erhverv & Affald

Rådhusstorvet 10

6400 Sønderborg

Sagsbehandler: Ann-Katrin Tessin

Sag nr.: 20/44477

KS: SBMO

2. Indledning

Alle husdyrbrug kategoriseret som IE-husdyrbrug skal have taget deres godkendelse op til revurdering enten regelmæssigt eller ved offentliggørelse af nye BAT-konklusioner. De regelmæssige revurderinger starter som udgangspunkt første gang 8 år efter godkendelsen til husdyrbruget er meddelt, og herefter skal godkendelsen revurderes hvert 10. år.

Den 21. februar 2017 kom der nye BAT-konklusioner, hvilket betyder at alle IE-husdyrbrug, der ikke har en godkendelse efter den **nye** husdyrregulering, der trådte i kraft 1. august 2017, skal revurderes inden 21. februar 2021 uanset meddelelsestidspunktet.

Sønderborg Kommune skal i forbindelse med revurderingen sikre, at kravet om BAT (Bedst Tilgængelig Teknologi) er opfyldt, maksimal ammoniakdeposition til kategori 1 og 2 natur er overholdt, effektiv udnyttelse af energi, vand og råvarer, iagttagelse af affaldshierarkiet, samt sikre, at risikoen for uheld minimeres.

Historik

Husdyrbruget på Nørreremark 18, 6400 Sønderborg blev miljøgodkendt efter kapitel 5 i miljøbeskyttelsesloven d. 15. december 2004. De dengang ansøgte smågrisestalde P og Q er aldrig blevet opført. Der er i 2005 anmeldt en ændring i svineproduktionen og der er ved tilsyn i 2010 foretaget en mindre nedskrivning i ejendommens kvæghold. Der er således en godkendt produktion på Vranglandgaard på:

- 7.420 slagtesvin 30-115 kg,
- 7 ammekøer,
- 2 småkalve 0-6 mdr.,
- 2 opdræt 6-12 mdr.,
- 2 opdræt 12-28 mdr.,
- 4 tyrekalve 0-6 mdr.,
- 4 tyrekalve 6 mdr. – slagtning,
- 1 avlstyr
- 12 gæs

I alt svarende til 247,41 DE DE jf. Bekendtgørelse nr. 717 02/07/2009 om ændring af bekendtgørelse om husdyrbrug og dyrehold for mere end 3 dyreenheder, husdyrgødning, ensilage m.v.)

Der er den 11. april 2014 foretaget den første revurdering af miljøgodkendelsen.

Der er den 25. januar 2021 meddelt afgørelse om skift i vægtinterval på slagtesvinene jf. § 15 stk. 8 i husdyrgodkendelsesbekendtgørelsen. Dyreholdet lyder efter afgørelsen:

- 7.089 slagtesvin (30-118 kg)
- 7 ammekøer over 600 kg
- 1 avlstyr, tung race
- 2 småkalve 0-6 mdr., tung race
- 2 Kvie/stud 6 mdr. til kælvning, tung race
- 4 tyrekalve 0-6 mdr., tung race
- 4 ungtyre 6 mdr. til slagt, tung race
- 12 gæs

svarende til i alt 227,76 DE jf. gældende omregningsfaktor.

Udgangspunktet er, at revurderingen sker første gang 8 år efter godkendelsen er meddelt og herefter hvert 10. år. Herved respekteres den 8-årige retsbeskyttelsesperiode som er indeholdt i husdyrbruglovens § 40, stk. 1.

Den 8-årige retsbeskyttelse gennembrydes dog i to situationer. Dels i den situation, hvor der kommer en ny BAT-konklusion fra EU, dels såfremt betingelserne i lovens § 40, stk. 2, er opfyldt.

Denne revurdering foretages på baggrund af ændrede BAT-konklusioner fra EU, der skal være implementeret senest 21.2.2021.

Revurderingen omfatter en husdyrproduktion på:

- 7.089 slagtesvin (30-118 kg)
- 7 ammekøer over 600 kg
- 1 avlstyr, tung race
- 2 småkalve 0-6 mdr., tung race
- 2 Kvie/stud 6 mdr. til kælving, tung race
- 4 tyrekalve 0-6 mdr., tung race
- 4 ungtyre 6 mdr. til slagt, tung race
- 12 gæs

svarende til i alt 227,76 DE jf. gældende omregningsfaktor.

Ejendommen er et IE-brug med mere husdyrbrug med flere end 2.000 stipladser til slagtesvin og er derfor omfattet af revurderingspligten.

Nogle vilkår i miljøgodkendelsens revurdering fra 2014 er blevet overflødige eller implementeret i generel lovgivning. Denne revurdering er lavet sådan, at den indeholder samtlige vilkår, som gælder fremover. Eksisterende vilkår, som blot er overført til denne revurdering, kan ikke påklages.

3. Kommunens afgørelse

Sønderborg Kommune revurderer hermed miljøgodkendelsen af 15.december 2004 af husdyrbruget Nørremark 18, Sønderborg efter. § 39 i *bekendtgørelse om godkendelse og tilladelse m.v. af husdyrbrug nr. 2256 af 29. december 2020*. jf. § 41 i *lovbekendtgørelse nr. 520 af 1. maj 2019 om husdyrbrug og anvendelse af gødning m.v. (husdyrbrugloven)*.

Revurderingen omfatter en husdyrproduktion på

- 7.089 slagtesvin (30-118 kg)
- 7 ammekøer over 600 kg
- 1 avlstyr, tung race
- 2 småkalve 0-6 mdr., tung race
- 2 Kvie/stud 6 mdr. til kælving, tung race
- 4 tyrekalve 0-6 mdr., tung race
- 4 ungtyre 6 mdr. til slagt, tung race
- 12 gæs

svarende til i alt 227,76 DE jf. gældende omregningsfaktor.

Ejendommen er et IE-brug med mere end 2000 stipladser til slagtesvin og er derfor omfattet af revurderingspligten.

Sønderborg Kommune vurderer, at ejeren har truffet de nødvendige foranstaltninger til at forebygge og begrænse forureningen ved anvendelse af bedste tilgængelige teknologi, og at husdyrbruget i øvrigt kan drives på stedet uden at påvirke omgivelserne på en måde, som er uforenelig med hensynet til omgivelserne. Sønderborg Kommune vurderer, at indretning og drift af husdyrbruget og udbringning af husdyrgødning kan ske i overensstemmelse med gældende regler og uden væsentlig påvirkning af miljøet.

Der er meddelt påbud på baggrund af denne revurdering. Påbuddene er meddelt som vilkår og fremgår af afsnit 8. Det fremgår af afsnittet hvilke vilkår, der er videreført fra den oprindelige godkendelse og hvilke, der er nye vilkår.

Der er endvidere vilkår, der er ændrede hvis dette har været vurderet nødvendigt.

Grundlaget for revurderingen findes i revurderingsskemaet der er oprettet i husdyrgodkendelse.dk med skemanummer 223307, samt indsendte oplysninger fra husdyrbruget. Nye eller ændrede vilkår meddeles ved påbud jf. husdyrbruglovens § 39 (jf. §§ 40, 41 og 43 a). Vilkår i afsnit 9 er fremadrettet gældende for husdyrbruget, hvor ophævede, ændrede eller nye vilkår er markeret.



Ann-Kathrin Tessin
Erhverv & Affald
Sønderborg Kommune

4. Resumé

På husdyrbruget drives en slagtesvineproduktion med en godkendelse fra den 15. december 2004 til 7.420 slagtesvin 30-115 kg og en mindre kødkvægsbesætning bestående af 7 ammekøer, 1 avlstyr, 4 tyrekalve 40-220 kg, 4 ungtyre 220-440 kg, 2 kalve 0-6 mdr., 2 kvier 6-27 mdr. og 12 gæs svarende til i alt 247,41 DE beregnet efter værdier for dyreenheder fra Bekendtgørelse nr. 717 02/07/2009 om ændring af bekendtgørelse om husdyrbrug og dyrehold for mere end 3 dyreenheder, husdyrgødning, ensilage m.v.

Husdyrbruget ligger i landzone på Kær Halvø, ca. 3 km nord for Sønderborg.

Der er forløbet 7 år siden godkendelsen blev revurderet. Da der er kommet nye BAT konklusioner har Sønderborg Kommune derfor taget godkendelsen op til revurdering. Revurderingen er indledt med brev til ejer den 11-01-2021.

Revurderingen foretages derfor efter § 39 i *bekendtgørelse om godkendelse og tilladelse m.v. af husdyrbrug nr. 2256 af 29. december 2020*.

Det er med denne revurdering sikret:

- at BAT-konklusionens krav vedr. NH₃ emission er opfyldt,
- at kravet om maksimal totaldeposition af ammoniak på visse naturområder (kategori 1 og kategori 2) er opfyldt,
- at øvrige BAT-relaterede emner (Bedste Tilgængelige Teknologi) bliver håndteret effektivt,
- at alle eksisterende vilkår bliver revurderet

Den reviderede miljøgodkendelse er stadig en kap. 5 miljøgodkendelse. Ifølge lovgivningen skal revurderingen foretages ud fra de krav og de beregninger, som følger af den gamle bekendtgørelse.

Af hensyn til krav om anvendelse af bedste tilgængelig teknologi har Sønderborg Kommune bl.a. stillet påbud om:

- Udarbejdelse af redegørelse minimum hvert 6. år, med mulige energibesparende tiltag, og hvilke der ønskes benyttet med henblik på at optimere energiforbruget.
- Redegørelse hvis vandforbruget ved væsentlige udsving.
- Håndtering af affald.

I forbindelse med afgørelsen har Sønderborg Kommune vurderet, at ejer har truffet de nødvendige foranstaltninger for at forebygge og begrænse forurening ved anvendelse af bedste tilgængelig teknologi, og at produktionen i øvrigt kan drives på stedet uden at påvirke omgivelserne på en måde, som er uforenelig med hensynet til naboer, landskab og miljø.

5. Habitatforpligtigelser

Ved revurderingsafgørelser er der ikke pligt til at gennemføre en vurdering efter habitatbekendtgørelsens §§ 6 og 7.

6. Retsgrundlag

Revurdering af en godkendelse efter kap. 5 i miljøbeskyttelsesloven, foretages i henhold til § 39 i *bekendtgørelse om godkendelse og tilladelse m.v. af husdyrbrug nr. 2256 af 29. december 2020*.

Et af de væsentligste formål med den regelmæssig revurdering er, at det løbende sikres, at virksomhedens indretning og drift fortsat er baseret på anvendelse af bedste tilgængelige teknologi (BAT). Overholdelsen af kravet om anvendelse af BAT skal sikre, at forurening fra husdyrbruget til stadighed begrænses mest muligt.

En revurderingsafgørelse er ikke en ny godkendelseshandling. Derfor kan en revurdering ikke indebære en udvidelse eller ændring af den oprindelige godkendelse, som kan medføre øget forurening.

7. Næste revurdering

IE-godkendelsen skal fremover tages op til revurdering hvert 10. år. Den næste revurdering foretages derfor i 2031. Ligeledes tages godkendelsen op til automatisk revurdering, hvis der vedtages nye BAT-konklusioner.

8. Gældende vilkår

Følgende afsnit rummer alle vilkår, både eksisterende overførte vilkår (**Uændret**) fra den tidligere meddelte godkendelse, samt nye vilkår meddelt som påbud i forbindelse med denne revurdering. Nye vilkår er markeret med (**Nyt**). Eksisterende vilkår, som kan have været med en anden ordlyd er markeret med (**Ændret**). Enkelte vilkår er udgået (**Udgår**). Dette kan f.eks. skyldes, at nogle vilkår kan være blevet indarbejdet i lovgivningen. Det er derfor ikke nødvendigt at fastholde kravet i et separat vilkår.

VILKÅR FOR EJENDOMMEN

1. Indretning og drift

1.1 (Ændret) Husdyrbruget må drives med en maksimal årlig produktion på 7.089 slagtesvin 30-118 kg, 7 ammekøer, 1 avlstyr, 4 tyrekalve 40-220 kg, 4 ungtyre 220-440 kg, 2 kalve 0-6 mdr., 2 kvier 6-27 mdr. og 12 gæs svarende til i alt 227,76 DE. Dyrene må fordeles i staldene med følgende gennemsnitlig maksimal belægning i staldene:

	Staldafsnit	Art og vægtsklasse/alder	antal	Stipladser	DE
ST-191043	Stald L, M, N og O	Slagtesvin	3.544,5 30-118 kg	1.019	109,55
ST-191062	Stald H, J, I og K	Slagtesvin	3.544,5 30-118 kg	1.019	109,55
ST-191063	Kvægstald	Ammeko o. 600 kg	7	-	5,0
		Avlstyr, tung race (=TR)	1	1	0,56
		Tyrekalv 0-6 mdr., TR	4 40-220 kg	4	0,47
		Ungtyr, 6 mdr. til slagt, TR	4 220-440 kg	4	1,00
		Småkalv 0-6 mdr., TR	2 0-6 mdr.	-	0,54
		Kvie/stud 6 mdr.-kælvning, TR	2 6-27 mdr.	-	1,0
		Gæs	12	12	0,04
I alt					227,76

1.2 (Uændret) Der skal føres en journal over dyreholdet. Driftsjournalen skal indeholde oplysninger og dokumentation for antal indkøbte dyr og evt. salg af levende dyr samt vægt heraf, antal dyr bortskaffet til destruktion samt antal og vægt af dyr sendt til slagtning. Driftsjournalen skal fremvises til miljømyndigheden på forlangende og dokumentationen skal gemmes i minimum 5 år.

1.3 (Udgået revurdering 2014)

1.4 (Uændret) Arealerne omkring bygninger og tilkørselsveje skal holdes ryddelige og fri for affald, gødning, foderrester, m.v. Opbevaring af foder skal ske på en måde, så der ikke opstår risiko for tilhold af skadedyr.

1.5 (Udgår)

1.6 (Ændret) Der skal på ejendommen foretages en effektiv bekæmpelse og forebyggende foranstaltninger mod fluer og skadedyr. Såfremt der efter miljømyndighedens vurdering opstår væsentlige gener for omgivelserne, kan miljømyndigheden meddele påbud om, at der skal udarbejdes og gennemføres en handleplan med foranstaltninger svarende til de til enhver tid gældende retningslinjer fra Aarhus Universitet, Institut for Agroøkologi

1.7 (Uændret) Pumpe og gyllevogn skal altid være under opsyn under pumpning af gylle. Eventuelt spild skal opsamles og ledes tilbage til gyllebeholderen.

1.8 (Udgår)

1.9 (Uændret) Virksomhedens drift skal i øvrigt tilrettelægges på en måde, som medfører mindst mulig gene for omgivelserne.

2. Luft/Lugt

2.1 (Uændret) Afkast fra ventilationsanlæg og andre udluftninger skal være opadrettede og uden afdækningsplader og være ført minimum 1 meter over tagryg – afkastet på stald M må dog fortsat være ført ½ m over tagryg.

2.2 (Uændret) Stalde, anlæg og udenomsarealer mv. skal vedligeholdes, så der ikke kan opstå væsentlige støv- og lugtgener i området uden for ejendommens grund.

3. Spildevand

3.1 (Uændret) Der må vaskes materiel (landbrugsmaskiner, transportbiler mv.) på en vaskeplads med en tæt, befæstet bund med afløb af spildevand og regnvand til forbeholder eller gyllebeholder. Der må ikke være risiko for afløb til overfladevandsledning, dræn, vandløb, borer, brønde mv.

3.2 (Uændret) Alternativt kan vask af materiel (landbrugsmaskiner, transportbiler mv.) ske på et græsareal (eller en anden form for plantedække), hvor der ikke er risiko for, at vaskevand eller spild kan medføre forurening. Der må ikke være borer, brønde, dræn eller vandløb mv. i umiddelbar nærhed (minimum 15 m fra dræn, vandløb mv. og minimum 300 m fra drikkevandsboringer og brønde). Der skal jævnligt skiftes mellem forskellige arealer.

4. Støj

4.1 (Ændret) Bidraget fra landbruget med adressen Nørremark 18, 6400 Sønderborg til det ækvivalente, korrigerede støjniveau i dB(A) må i det åbne land, i byzone og ved samlet bebyggelse ikke overskride følgende værdier, som angivet i Miljøstyrelsens vejledning nr. 5/1984 "Ekstern støj fra virksomheder":

	Mandag-fredag kl. 07.00-18.00	Mandag-fredag kl. 18.00 – 22.00	Alle dage kl. 22.00-07.00
--	-------------------------------	---------------------------------	---------------------------

	Lørdag kl. 07.00-14.00	Lørdag kl. 14.00- 22.00 Søn- og helligdage kl. 07.00-22.00	
	dB(A)	dB(A)	dB(A)
Det åbne land	55	45	40
Byzone	45	40	35
Samlet bebyggelse	45	40	35

De angivne værdier for støjbelastningen er de ækvivalente, korrigerede lydniveauer i dB(A).

Markarbejde med traktorer og landbrugsmaskiner er ikke omfattet af ovennævnte støjgrænser.

Støjgrænserne må i det åbne land ikke overskrides ved nærmeste nabos udendørs opholdsarealer, maks. 15 meter fra beboelsen. Støjgrænserne må i samlet bebyggelse og byzone ikke overskrides noget sted i området.

I forbindelse med høst og korntørring kan grænseværdien om aftenen og om natten forhøjes med 5 dB(A) i høstperioden, dog i højst 6 uger.

Hvis tilsynsmyndigheden på baggrund af en orienterende støjmåling, finder det nødvendigt, skal den ansvarlige for husdyrbruget dokumentere, at de i vilkåret fastsatte støjgrænser overholdes. Tilsynsmyndigheden kan dog kun kræve dette dokumenteret en gang årligt.

5. Affald

5.1 (Udgår)

5.2 (Udgår).

5.3 (Udgår)

5.4 (Udgår)

5.5 (Udgår)

5.6 (Udgår)

5.8 (Udgår)

5.9 (Udgår)

5.10 (Nyt) Husdyrbruget må højst opbevare ikke-genanvendeligt farligt affald i 1 år, før det bortskaffes.

5.11 (Nyt) Oliefiltre, batterier, spildolie eller andet flydende farligt affald skal opbevares i egnede beholdere under tag.

5.12 (Nyt) Beholderne med oliefiltre, batterier, spildolie eller andet flydende farligt affald skal stå på en spildbakke med tæt bund, som ikke har afløb til kloak. Spildbakken skal kunne rumme indholdet af den største beholder, der opbevares, og være resistent overfor de kemikalier, der kan opsamles. Beholdere opbevaret på spildbakken skal være hævet fra

bunden med rist, paller eller lignende, så eventuelle utætheder er synlige, og spild ikke ødelægger de andre beholdere.

5.13 (Nyt) Beholderne med farligt affald skal være mærket med indhold.

5.14 (Nyt) Spild af olie, kemikalier og flydende farligt affald skal opsamles straks. Der skal til enhver tid forefindes opsugningsmateriale på husdyrbruget. Alt opsamlet spild indeholdende olie og kemikalier (herunder grus, savsmuld eller lignende anvendt til opsugning) skal opbevares og bortskaffes som farligt affald.

5.15 (Nyt) Pesticidrester skal opbevares og håndteres som farligt affald. Tømt og rengjort (skyllet) pesticidemballage kan bortskaffes som restaffald.

6. Jord, grundvand, vandløb og søer

6.1 (Uændret) Bekæmpelsesmidler skal opbevares i et rum med tæt gulv og uden mulighed for afløb til kloak, dræn og lignende. Eventuelle rester, der er tilbage i sprøjten efter behandling af mark, må ikke bortledes via afløb, men kan fortyndes og udspredes på mark.

6.2(Udgår)

7. Ikrafttrædelse og tidsfrister

7.1 (Udgår)

7.2 (Udgår)

7.3 (Udgår).

8. BAT

8.1 (Uændret) El-forbruget, og hvad der evt. er foretaget for at reducere det, skal registreres årligt, (f.eks. ved kvittering fra elselskabet).

8.2 (Ændret) Senest 6. år efter denne revurdering og herefter hvert 6. år skal ejer kunne redegøre for hvilke energibesparende tiltag der er mulige, og hvilke han agter at gennemføre, med henblik på at optimere energiforbruget.

8.3 (Uændret) Vandforbruget, og hvad der evt. er foretaget for at reducere det, skal registreres årligt.

8.4 (Ændret) Hvis husdyrbrugets vandforbrug har væsentlige udsving, skal ejer kunne redegøre for hvilke vandbesparende tiltag der er mulige, og hvilke han agter at gennemføre, med henblik på at minimere vandforbruget.

8.5 (Udgår)

8.6 (Udgår)

8.7 (Udgår)

8.8 (Udgår)

8.9 (Udgår)

8.10 (Ændret) Beredskabsplanen skal opdateres hvert 2. år.

8.11 (Udgår)

8.12 (Udgår)

9. Olietanke

9.1 (Udgår)

9. Reduktion af ammoniakemission ved anvendelse af den bedst tilgængelige teknik (BAT), § 25

For at kunne beregne om BAT er overholdt, er der i ansøgningsystemet indtastet et fiktivt produktionsareal svarende til staldenes bruttoareal, da der ikke længere kan regnes med dyreenheder. Beregningerne i ansøgningsystemet www.husdyrgodkendelse.dk viser, at produktionen lever op til BAT.

Kommunens vurdering

Sønderborg Kommune vurderer på baggrund af ovenstående, at BAT-kravet er overholdt.

10. Maksimal deposition af ammoniak til kategori 1- og 2-natur, § 26 og § 27

Kommunalbestyrelsen skal ved en revurdering sikre, at kravene om totaldeposition for ammoniak efter husdyrgodkendelsesbekendtgørelsens §§ 26 og 27 overholdes (jf. samme bekendtgørelses § 40 stk. 7), og om nødvendigt meddele vilkår i form af påbud, jf. § 39, jf. § 41, i husdyrbrugloven.

Såfremt kommunalbestyrelsen ikke finder grundlag for at påbyde totaldepositionskravet opfyldt på tidspunktet for revurderingen, skal kommunalbestyrelsen fastsætte en frist for kravets overholdelse under hensyn til den forventede restlevetid for husdyrbruget.

Når det gælder beskyttelsesniveauet for ammoniak, fremgår det af husdyrgodkendelsesbekendtgørelsen, at uanset niveauet for BAT, skal bekendtgørelsens totaldepositionskrav være opfyldt efter en frist, som fastlægges konkret ved revurderingen i den enkelte sag.

Hvis der er kategori 1- eller 2.naturområder, hvor grænsen for totaldeposition af ammoniak i tabel 2 i bekendtgørelsens bilag 3 overskrides, skal revurderingsafgørelsen derfor indeholde en frist for, hvornår totaldepositionskravet skal være overholdt.

Beskyttelsesniveauet for ammoniak fremgår af tabel 1.

Naturtyper	Fastsat beskyttelsesniveau
Kategori 1. § 7 stk. 1, nr. 1 (ammoniakfølsomme naturtyper beliggende inden for internationale naturbeskyttelses-områder)	Max. totaldeposition (afhængig af antal husdyrbrug i nærheden af naturområdet): 0,2 kg N/ha/år ved > 1 husdyrbrug 0,4 kg N/ha/år ved 1 husdyrbrug 0,7 kg N/ha ved 0 husdyrbrug.
Kategori 2. § 7 stk. 1, nr. 2 (ammoniakfølsomme naturtyper beliggende uden for internationale naturbeskyttelses-områder: Højmoser, lobeliesøer samt heder større end 10 ha som er omfattet af § 3)	Max. totaldeposition på 1,0 kg N/ha pr. år.

Tabel 1: Beskyttelsesniveau for ammoniak

10.1. Kategori 1-natur (§ 26)

Kategori 1-natur

Kategori 1-natur omfatter de ammoniakfølsomme Natura 2000-naturtyper, som indgår i udpegningsgrundlaget for Natura 2000-områderne. De er kortlagt af Naturstyrelsen i forbindelse med Natura 2000-planlægningen.

Anlægget er beliggende i en afstand af ca. 3,8 km til habitatområdet Augustenborg skov (se figur 1). Der er i IT-ansøgningssystemet beregnet en totaldeposition på 0,0 kg N/ha/år til naturområdet. Da den beregnede totaldeposition ikke overstiger 0,0 kg N/ha/år, er der ikke beregnet på kumulativ effekt med andre husdyrbrug i dette punkt.

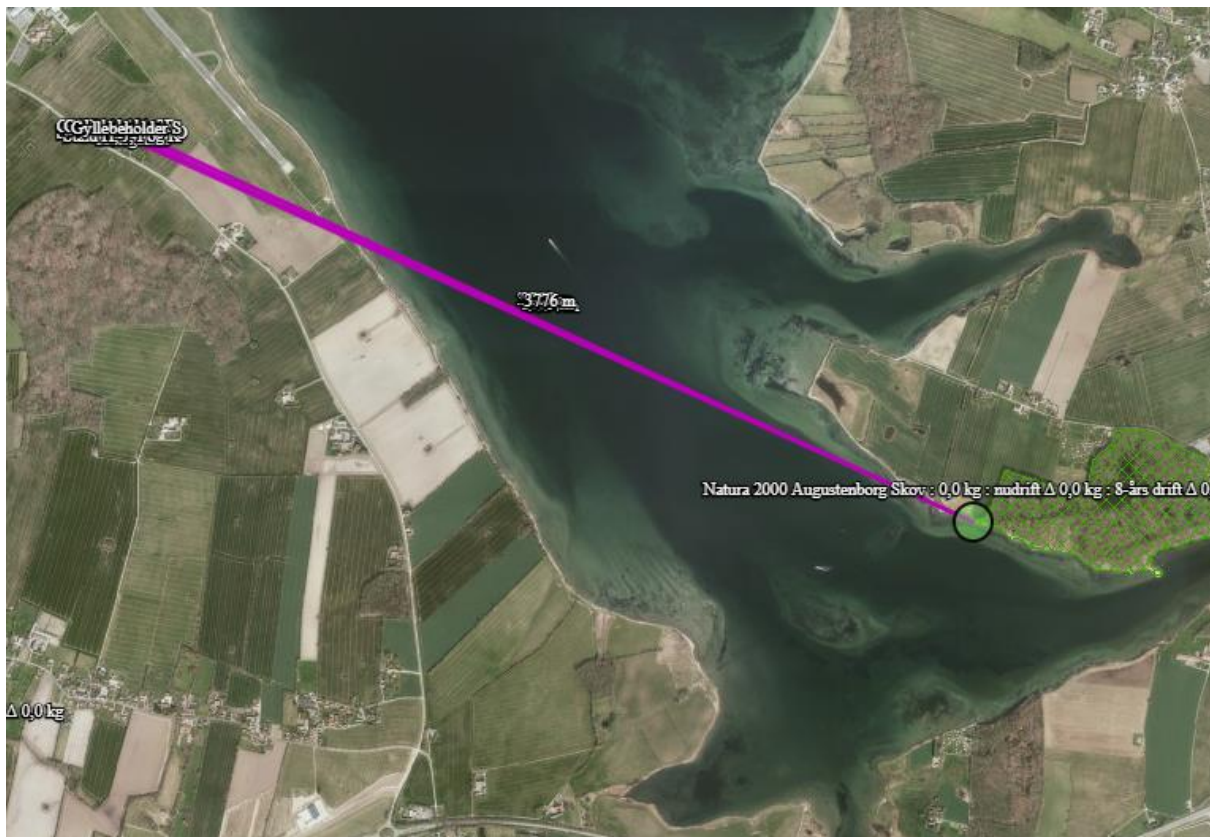

Figur 1: Afstand fra ejendom til Kategori 1 naturområde Augustenborg skov sydøst for anlægget

10.2. Kategori 2-natur (§ 27)

Kategori 2-natur udgøres af ammoniakfølsomme områder uden for Natura 2000-områder, nærmere bestemt højmøser, lobeliesøer samt heder større end 10 ha, som er omfattet af naturbeskyttelseslovens § 3 og overdrev større end 2,5 ha, som er omfattet af naturbeskyttelseslovens § 3.

Det nærmeste kategori 2-område er et beskyttet overdrev mod nord, beliggende ca. 2,6 km nord for anlægget (se figur 2). Der er i IT-ansøgningssystemet beregnet en totaldeposition på 0,0 kg N/ha pr. år. Beskyttelsesniveauet er dermed overholdt.



Figur 2: Afstand fra ejendom til Kategori 2 naturområde overdrev nord for anlægget

Kommunens vurdering

Alle kategori 1- eller 2-naturområders grænser for totaldeposition af ammoniak er overholdt i forhold til tabel 2 i bekendtgørelsens bilag 3.

Da totaldepositionskravet er opfyldt på tidspunktet for revurderingen vurderer kommunen ikke at der er behov for yderligere vurdering i forhold til restlevetid af anlæg.

11. Indretning og drift, § 35 (pkt. 1-7)

11.1. Anvendelse af BAT (pkt. 1)

BAT er en fællesbetegnelse for teknik, som kan begrænse forurening fra stalde eller lager. Teknik, der har opnået betegnelsen BAT, er også vurderet med hensyn til miljø, økonomi (hvis nybyggeri) og dyrevelfærd.

Ejendommens BAT-redegørelse kan ses i en uddybet form i godkendelsen fra 2004 og revurderingen fra 2014.

Kommunens vurdering

Kommunen vurderer at der ikke er behov for yderligere BAT tiltag og dermed er miljøgodkendelsen fra 2004 og revurderingen fra 2014 stadig fyldestgørende.

Vilkår 1.1 er opdateret med det gældende tilladte dyrehold.

Fodervilkår ift. BAT vilkår 8.5-8.9 udgår.

11.2. Udnyttelse af energi- og råvareforbruget (pkt. 2)

IE-husdyrbrug skal overholde særreglerne i kapitel 17 og dermed §§ 46 og 47, som er generel lovgivning (se afsnit 14). Paragraffer 46 og 47 omhandler fodringskrav og energieffektiv belysning. Der skal derfor ikke stilles vilkår til fodring og energieffektiv belysning i revurderinger.

I forhold til vandforbrug er det et krav jf. § 36, pkt. 9, at der stilles vilkår om tilrettelæggelse af husdyrbruget og driften heraf, så vandforbruget minimeres mest muligt både ved nye godkendelser og ved revurdering (se afsnit 13.1).

Vilkår 8.2 og 8.4 ændres.

Kommunens vurdering

Se afsnit 6.3 Energi- og vandforbrug i miljøgodkendelsens revurdering fra 2014.

Vilkår 8.2 er ændret til: *Senest 6. år efter denne revurdering og herefter hvert 6. år skal ejer kunne redegøre for hvilke energibesparende tiltag der er mulige, og hvilke han agter at gennemføre, med henblik på at optimere energiforbruget.*

Vilkår 8.4 er ændret til: *Hvis husdyrbrugets vandforbrug har væsentlige udsving, skal ejer kunne redegøre for hvilke vandbesparende tiltag der er mulige, og hvilke han agter at gennemføre, med henblik på at minimere vandforbruget.*

Sønderborg Kommune vurderer, at ejendommen med de ændrede vilkår og de tiltag, der er beskrevet i den oprindelige miljøgodkendelse fra 2004 og revurderingen fra 2014, opfylder kravet.

11.3. Substituering af særligt skadelige eller betænkelige stoffer (pkt. 3)

Kommunens vurdering

I det landbrug kun anvender godkendte produkter og kemikalier, er det Kommunens vurdering, at husdyrbruget ikke anvender skadelige stoffer der udsætter befolkningen for sundhedsfare hverken i eller ud over landets grænser.

11.4. Optimerede produktionsprocesser (pkt. 4)

Husdyrbruget oplyser i afsnit 6.6 i miljøgodkendelsens revurdering fra 2014 at:

- Medarbejderne vil blive orienteret om ejendommens miljøgodkendelse og være bekendt med vilkårene i miljøgodkendelsen.
- Der udarbejdes gødningsplaner og gødningsregnskaber for både brug af handelsgødning og husdyrgødning.

- Rengøring i og omkring ejendommen foretages jævnlig for at undgå uhygiejniske forhold og for at nedsætte risikoen for tilhold af eventuelle skadedyr, samt for at mindske risikoen for lugtgener for omkringboende.
- Der føres ikke løbende journal over energiforbrug, men energiforbruget opgøres årligt i forbindelse med regnskabet.
- Ved udbringning af husdyrgødning vises der så vidt muligt hensyn til omkringboende ved at tage højde for vindretning, tætbeboede områder mm.
- Der er udarbejdet en beredskabsplan, så forholdsregler i forbindelse med uheld med kemikalier og gylle, brand mv. er beskrevet.
- Der er ikke egentlige uddannelses- og træningsprogrammer, men de ansatte sendes på relevante kurser i arbejdstiden, når der er behov, alt efter hvilke type arbejdsopgaver, de skal håndtere.

Kommunens vurdering

IE-husdyrbrug skal overholde særreglerne i kapitel 17, som indeholder krav til blandt andet miljøledelse (§§ 42 og 43) og fodringskrav (§ 46), som i høj grad omhandler optimering af produktionsprocesserne på husdyrbrug i forhold til miljøet (se afsnit 12.4).

Kommunen vurderer at kravene er opfyldt hvis §§ 42, og 43 samt § 46 overholdes. Bemærk at dokumentationen skal forelægges ved tilsyn og senest sendes ind til kommunen 31.12.2021.

11.5. Håndtering af affald (pkt. 5)

Typer af affald er beskrevet i afsnit 7 i godkendelsen fra 2004.

Husdyrbruget skal sortere sit affald og sikre, at mest muligt affald bliver sorteret fra til genbrug, genanvendelse og anden endelig materialenyttiggørelse. Affald som ikke kan genanvendes skal håndteres som forbrændingseget, deponeringseget eller farligt affald i henhold til Sønderborg Kommunes regulativ for erhvervsaffald.

Sønderborg Kommune har indført en obligatorisk henteordning for virksomheders farlige affald (Sonfor-Kemi). Det er muligt, at benytte en privat indsamlingsordning for farligt affald, men virksomheder, der vælger en privat løsning, skal søge om fritagelse på kommunens hjemmeside. Tilmelding til Sonfor-kemis ordning for husdyrbrug skal ske på www.sonfor.dk/serviceordning/

Husdyrbruget skal håndtere sit affald efter reglerne i affaldsbekendtgørelsens og affaldsaktørbekendtgørelsen. Det betyder, at husdyrbruget skal sortere deres erhvervsaffald og aflevere det til en godkendt affaldsmottager med henblik på genbrug, genanvendelse eller anvendelse til anden endelig materialenyttiggørelse.

Ifølge affaldsbekendtgørelsen defineres erhvervsaffald egnet til materialenyttiggørelse som værende:

- Glasaffald
- Metalaffald
- Plastaffald
- Papiraffald

- Papaffald
- Træaffald
- Genanvendeligt farligt affald, herunder batterier og elektronik
- Genanvendeligt PVC-affald
- Andet affald, der er egnet til materialenyttiggørelse, fx byggeaffald og have-/parkaffald.

Husdyrbruget skal sikre en høj reel genanvendelse af affaldet og skal på anmodning fra kommunen kunne dokumentere, at affaldet bliver leveret til et godkendt affaldshåndteringsanlæg, som sikrer, at de enkelte affaldsfraktioner reelt bliver forberedt med henblik på genbrug eller genanvendt. Dokumentationen kan være fra behandlingsanlægget.

Ovenstående findes i affaldsbekendtgørelsens § 61.

Virksomheder kan aflevere affaldet til:

- Et genanvendelsesanlæg eller et anlæg, som forbereder affald til genbrug, der er registreret i Affaldsregistret.
- En indsamlingsvirksomhed, der er registreret i Affaldsregistret.
- En virksomhed, som kan undlade at lade sig registrere efter bekendtgørelse om Affaldsregistret og om godkendelse som indsamlingsvirksomhed.
- Et kommunalt behandlingsanlæg, der er registreret i Affaldsregistret.
- En kommunal genbrugsplads eller en kommunal ordning efter § 11.
- En frivillig tilbagetagingsordning, jf. bekendtgørelse om affald.

Du kan læse mere i § 24 i affaldsaktørbekendtgørelsen.

Sønderborg Kommune vurderer, at kan husdyrbrug producere farligt affald, herunder for eksempel:

- Oliefiltre
- Batterier
- Spildolie
- Pesticider
- Spraydåser
- Kanyler
- Kemikalierester
- Rester af kunstgødning
- Giftrester (også rottegift)
- Medicinrester

- Lysstofrør

Opbevaring af farligt affald kan udgøre en miljørisiko, og Sønderborg Kommune stiller derfor vilkår om håndtering af opbevaring af disse affaldstyper på husdyrbruget.

5.10 Husdyrbruget må højst opbevare ikke-genanvendeligt farligt affald i 1 år, før det bortskaffes.

5.11 Oliefiltre, batterier, spildolie eller andet flydende farligt affald skal opbevares i egnede beholdere under tag.

5.12 Beholderne med oliefiltre, batterier, spildolie eller andet flydende farligt affald skal stå på en spildbakke med tæt bund, som ikke har afløb til kloak. Spildbakken skal kunne rumme indholdet af den største beholder, der opbevares, og være resistent overfor de kemikalier, der kan opsamles. Beholdere opbevaret på spildbakken skal være hævet fra bunden med rist, paller eller lignende, så eventuelle utætheder er synlige, og spild ikke ødelægger de andre beholdere.

5.13 Beholderne med farligt affald skal være mærket med indhold.

5.14 Spild af olie, kemikalier og flydende farligt affald skal opsamles straks. Der skal til enhver tid forefindes opsugningsmateriale på husdyrbruget. Alt opsamlet spild indeholdende olie og kemikalier (herunder grus, savsmuld eller lignende anvendt til opsugning) skal opbevares og bortskaffes som farligt affald.

5.15 Pesticidrester skal opbevares og håndteres som farligt affald. Tømt og rengjort (skyllet) pesticidemballage kan bortskaffes som restaffald.

Vilkår 5.1-5.9 udgår og erstattes derfor af nye vilkår 5.10-5.15.

Kommunens vurdering

Affald skal håndteres som beskrevet i miljøministeriets affaldsregulering og Sønderborg Kommunes til enhver tid gældende affaldsregulativ for erhvervsaffald, og husdyrbruget skal være tilknyttet en kommunens ordning for håndtering af farligt affald eller have aftale med en anden godkendt indsamler eller behandlingsanlæg, såfremt der opstår farligt affald på husdyrbruget.

Sønderborg kommune vurderer at med overholdelse ovenstående og efterlevelse af de stillede vilkår, er kravene til anvendelse og håndtering af affald opfyldt.

11.6. Anvendelse af bedste tilgængelige rensningsteknik (pkt. 6)

Der stilles ikke vilkår om yderligere rensningsteknik, da forureningen fra husdyrbruget overholder BAT.

11.7. Forebyggelse af uheld og begrænsning af konsekvenserne (pkt. 7)

Det er beskrevet i revurderingen fra 2014, at anlægget er indrettet på en måde, der bevirker at risikoen for at driftsforstyrrelser og uheld minimeres.

Gyllen løber med træk og slipsystem fra staldene til forbeholderen. Forbeholderen er placeret, så den er højere end gyllekanalerne så der ikke vil kunne ske overløb fra forbeholderen.

Gyllebeholderne er uden fastmonterede pumper til overpumpning til gyllevogn, så udslip fra beholderne kun kan finde sted, hvis beholderne kolliderer. I så fald vil gyllen løbe fra gyllebeholderne mod nordøst. Pga. af den lille hældning på arealerne ned mod Augustenborg fjord, vil gyllen stoppe før den når vandet. Skulle uheldet være ude, vil jord kunne doses sammen og gyllen suges/skrabes op.

Den gamle ajlebeholder tømmes vha. slamsuger og vand mv. herfra køres til gyllebeholder.

Tænd/sluk-knap til pumpen i forbindelse med forbeholderen sidder ved forbeholderen og der er desuden installeret en afbryder i kornlageret. Pumpning vil blive overvåget.

Der vil blive anvendt gyllevogn med læssekran, hvilket minimerer risikoen for spild i forbindelse med fyldning af gyllevogn.

I forbindelse med fx sygdomsudbrud med efterfølgende restriktioner over for svineflytninger eller slagteristrejke kan der ske en midlertidig ophobning af dyr på ejendommen. Dette vil bevirke, at lugtemissionen fra stalden bliver større end normalt. Denne situation forventes at forekomme meget sjældent.

Sandsynligheden for driftsforstyrrelser og uheld i forbindelse med påfyldning og brug af dieselolie forventes at være meget lille. Tankningen sker på betonplads. Der forefindes altid sand eller andet materiale på ejendommen til opsamling/opdæmning af evt. spild.

Kommunens vurdering

Kommunen vurderer på baggrund af beskrivelsen at kravet er opfyldt.

12. Fastsættelse af vilkår jf. § 36 (pkt 9-13)

12.1. Vandforbrug (pkt. 9)

Kommunen er efter § 36, stk. 1, nr. 9 forpligtet til at stille vilkår om, at IE-husdyrbruget drives og indrettes på en sådan måde, at vandforbruget minimeres mest muligt med henblik på at reducere mængden af spildevand.

Bestemmelsen giver ikke kommunen hjemmel til at stille vilkår om maksimalt vandforbrug. Kommunen skal derimod vurdere, om der er mulighed for anlægs- eller driftsmæssige optimeringer, der kan minimere vandforbruget, eller om der konkret kan fastsættes vilkår, der understøtter dette. Det kunne f.eks. være i forhold til drikkevandssystemer, rengøringsmetoder mv.

Der er tale om en konkret vurdering, der i nogle tilfælde kan føre til, at andre saglige hensyn til f.eks. arbejdsmiljø og effektivitet betyder, at kommunen stiller vilkår om en mindre vandbesparende løsning. Kommunen vil således som led i almindelig sagsoplysning skulle spørge ansøger om baggrunden for evt. valgte løsninger og bl.a. på den baggrund vurdere muligheden for at anvende andre vandbesparende tiltag.

Kommunens vurdering

Sønderborg Kommune vurderer at der er anvendt vandbesparende teknikker i form af at stalden vil blive sat i blød i koldt vand inden vask. Iblødsætningen reducerer det efterfølgende forbrug af rengøringsvand og staldene vaskes med højtryksrensere, hvilket også er vandbesparende.

Det fremgår af afsnit 6.3, i miljøgodkendelsens revurdering fra 2014 at det forventede vandforbrug er ca. er 6.500 m³ årligt.

Vilkår 8.3 bibeholdes.

Vilkår 8.4 vedrørende vandforbrug ændres til: *Hvis husdyrbrugets vandforbrug har væsentlige udsving, skal ejer kunne redegøre for hvilke vandbesparende tiltag der er mulige, og hvilke han agter at gennemføre, med henblik på at minimere vandforbruget.*

12.2. Brug af teknologi (pkt. 10)

Der anvendes ingen teknologi.

Kommunens vurdering

Sønderborg Kommune vurderer samlet set, med baggrund i de enkelte redegørelser for BAT i miljøgodkendelsens revurdering fra 2014 at ejendommen kan drives uden yderligere teknologi. Ejendommen lever op til niveauet for BAT, for en ejendom med den pågældende husdyrproduktion og størrelse.

Det vurderes, at der på nuværende tidspunkt ikke er baggrund for at stille vilkår om yderligere indførelse af bedst tilgængelig teknologi.

12.3. Regelmæssig vedligeholdelse og overvågning (pkt. 11)

IE-husdyrbrug skal overholde særreglerne i kapitel 17 og dermed § 44, som er generel lovgivning (se afsnit 14.3). Der skal derfor ikke stilles vilkår til regelmæssig vedligeholdelse og overvågning i revurderinger.

12.4. Ophør af driften (pkt. 12)

IE-husdyrbrug skal overholde særreglerne i kapitel 17 og dermed § 51, som er generel lovgivning (se afsnit 14.8). Der skal derfor ikke stilles vilkår til ophør af drift i revurderinger)

12.5. Anvendelse, fremstilling og frigivelse af relevante farlige stoffer i forbindelse med husdyrproduktionen (pkt. 13)

Sønderborg Kommune har ikke kendskab til aktiviteter, som tidligere kunne have medført forurening af jord og grundvand på husdyrbruget. Det er oplyst, at der på husdyrbruget ikke anvendes eller opbevares stoffer, der potentielt kan medføre forurening af jord og grundvand ved ukorrekt håndtering og opbevaring.

På grundlag af de foreliggende oplysninger vurderer Sønderborg Kommune, at der ikke foreligger en væsentlig risiko for forurening af jord og grundvand fra husdyrbruget.

13. Særregler for IE-husdyrbrug jf. kapitel 17

13.1. Miljøledelse § 42

IE-husdyrbrug skal have et miljøledelsessystem, der opfylder betingelserne i stk. 2. Stk. 2:

- Formulere en miljøpolitik med afsæt i husdyrbrugets miljøforhold,
- Fastsætte miljømål,
- Udarbejde handlingsplan for det eller de fastsatte miljømål,
- Minimum 1 gang årligt evaluerer miljømedarbejdet og om nødvendigt foretage justeringer af mål og handlingsplaner og
- Minimum 1 gang årligt gennemgår miljøledelsessystemet.

Stk. 3: IE-husdyrbruget skal kunne dokumentere, at der gennemføres og overholdes et miljøledelsessystem i overensstemmelse med de krav, der er nævnt i stk. 2, nr. 1 – 5, f.eks. digitalt eller i form af dokumenter. Dokumentationen skal opbevares i 5 år og kunne forevises på forlangende i forbindelse med tilsyn.

13.2. Miljøledelse – oplæring af personale § 43

IE-husdyrbrug skal oplære personale, hvad angår:

- Relevant lovgivning
- Transport og udbringning af husdyrgødning
- Planlægning af aktiviteter
- Beredskabsplanlægning og –styring
- Reparation og vedligeholdelse af udstyr

Jf. stk. 2 skal IE-husdyrbruget udarbejde oplæringsmateriale, der angår de forhold der følger af ovenstående punkter. Materialet skal være tilgængelige for personalet og opdateres løbende. Oplæringsmaterialet skal kunne fremvises på forlangende til tilsynsmyndigheden.

13.3. Plan for regelmæssig kontrol, reparation, vedligeholdelse og beredskab § 44

IE-husdyrbrug skal overholde særreglerne i kapitel 17 og dermed § 44, som er generel lovgivning. Der skal derfor ikke stilles vilkår til regelmæssig vedligeholdelse og overvågning i revurderinger.

IE-husdyrbrug skal udarbejde og følge en plan for kontrol, reparation og vedligeholdelse af husdyrbruget inkl. materiel, herunder med henblik på at forebygge uheld, og beredskab for håndtering af uventede emissioner og hændelser. Planen skal som minimum opfylde følgende betingelser:

- Plan for regelmæssig kontrol, reparation og vedligeholdelse
- Gyllebeholdere (for tegn på skader, nedbrydning eller utætheder)
- Gyllepumper, -miksere, -separatorer og –spredere.
- Forsyningssystemer til vand og foder
- Varme-, køle- og ventilationssystemer samt temperaturfølere, herunder optimeret styring heraf
- Siloer og transportudstyr (f.eks. ventiler og rør)

- Luftrensningssystemer (f.eks. ved regelmæssig inspektioner)
- Udstyr til drikkevand, herunder skal behovet for regelmæssig indstilling vurderes og frekvensen for løbende indstilling i så fald fastsættes i planen
- Maskiner til udbringning af husdyrgødning samt doseringsmekanisme- eller dyse, som begge skal være i god stand

Beredskabsplan:

- En plan over husdyrbruget med angivelse af drænsystemer og vandkilder og spildevandskilder
- Handlingsplan for håndtering af visse potentielle hændelser (f.eks. brande, utætte og kollapsede gyllebeholdere, ukontrolleret afstrømning af møddinger og olieudslip)
- Tilgængeligt udstyr til håndtering af forureningsulykker (f.eks. udstyr til tilstopning af drænrør og opdæmning af grøfter samt olieopsugning, absorberingsmåtter eller ruller til olieudslip)
- Kontrol, reparation og vedligeholdelse skal ske regelmæssig. Kontrol af gyllebeholdere skal som minimum gennemføres én gang årligt jf. punkt 1)

Den årlige kontrol af gyllebeholdere erstatter ikke den lovpligtige 10 årsbeholderkontrol.

IE-husdyrbruget skal kunne dokumentere, at planen følges ved at føre logbog over gennemførte kontroller. Dokumentationen skal opbevares i 5 år og kunne forevises til tilsynsmyndigheden på forlangende.

13.4. Fodringskrav § 46 og energieffektiv belysning § 47

IE-husdyrbrug skal overholde særreglerne i kapitel 17 og dermed §§ 46 og 47, som er generel lovgivning. Paragraffer 46 og 47 omhandler fodringskrav og energieffektiv belysning. Der skal derfor ikke sættes vilkår til fodring og energieffektiv belysning i revurderinger

I forhold til vandforbrug er det et krav jf. § 36, pkt. 9, at der stilles vilkår om tilrettelæggelse af husdyrbruget og driften heraf, så vandforbruget minimeres mest muligt både ved nye godkendelser og ved revurdering.

Fodringskrav

Kvælstof

IE-husdyrbrug skal for at reducere den samlede mængde kvælstof, der udskilles, som minimum enten anvende fasefodring tilpasset dyrenes behov i produktionsperioden, reducere indholdet af råprotein ved hjælp af en god aminosyrebalance, eller ved at bruge et eller flere fodertilsætningsstoffer, som nedsætter den samlede mængde kvælstof, der udskilles og er tilladt i henhold til EU forordning om fodertilsætningsstoffer. En god aminosyrebalance og lavt indhold af råprotein kan opnås ved at kombinere fodermidler, hvor aminosyreprofilen supplerer hinanden og/eller ved at tilsætte frie essentielle aminosyrer til foder med lavt indhold af råprotein. IE-husdyrbruget kan anvende en kombination af de nævnte teknikker.

Fosfor

IE-husdyrbrug skal for at reducere den samlede mængde fosfor, der udskilles, som minimum anvende enten fasefodring tilpasset dyrenes behov i produktionsperioden, et eller flere fodertilsætningsstoffer som nedsætter den samlede mængde fosfor der udskilles (f.eks. fytase) og tilladt i henhold til EU forordning om fodertilsætningsstoffer eller let fordøjeligt uorganisk fosfat som f.eks. monocalciumfosfat i stedet for mindre fordøjelige fosforkilder. IE-husdyrbruget kan også anvende en kombination af de nævnte teknikker.

IE-husdyrbruget skal kunne dokumentere anvendelse af fodring eller fodringsteknikker som nævnt ovenfor. Dokumentationen skal opbevares i 5 år og kunne forevises tilsynsmyndigheden på forlangende.

Energieffektiv belysning § 47

IE-husdyrbrug er forpligtet til at anvende energieffektiv belysning i overensstemmelse med reglerne i det til enhver tid gældende bygningsreglement.

Kravet indtræder ved ændring eller udskiftning af eksisterende belysningsystem eller belysningsanlæg.

IE-husdyrbrugene skal opbevare fakturaer for gennemførte udskiftninger i 5 år og kunne forvises tilsynsmyndigheden på forlangende.

13.5. Støvemissioner fra staldanlæg § 48

IE-husdyrbrug skal for at reducerer støvemissioner fra staldanlæg enten reducere støvproduktionen fra foder og strøelse, anvende en metode til at binde støv i staldanlæggene eller behandle afgangsluft fra staldanlæggene ved hjælp af et luftrensningssystem.

13.6. Overholdelse af vilkår og krav § 49

Den som er ansvarlig for et IE-husdyrbrug, underretter straks kommunalbestyrelsen ved manglende overholdelse af godkendelsesvilkår samt de umiddelbart bindende krav til indretning og drift, IE-brug og årlig indberetning, og træffer straks de nødvendige foranstaltninger for at sikre, at vilkårene og kravene overholdes.

13.7. Årlig indberetning til kommune § 50

IE-husdyrbrug skal engang årligt indsende følgende dokumenter til kommunen:

- Logbøger for eventuel miljøteknologi
- Dokumentation for miljøledelsessystem (§ 42)
- Logbog over gennemførte kontroller (§44)
- Dokumentation for overholdelse af fodringskravet (§ 46)

IE-husdyrbrug skal hvert år senest den 31. december indsende informationer til kommunen. Informationerne skal være for det forudgående kalenderår og sendes samlet til kommunen (1. gang 31. december 2021).

13.8. Ophør § 51

IE-husdyrbrug skal overholde særreglerne i kapitel 17 og dermed § 51, som er generel lovgivning. Der skal derfor ikke stilles vilkår til ophør af drift i nye godkendelser eller revurderinger.

Ved ophør af aktiviteter på IE-husdyrbrug gælder kapitel 4b i lov om forurennet jord.

Ved ophør forstås:

- Ophør af alle aktiviteter på IE-husdyrbruget
- Når et IE-husdyrbrug har meddelt kommunen, at kapaciteten eller udnyttelsen af kapaciteten permanent nedsættes til under stipladsgrænserne i § 16 a, stk. 2, i husdyrbrugloven
- Situationer omfattet af § 59 a, stk. 2 husdyrbrugloven, når godkendelsen er bortfaldet helt eller for den del, der ligger over stipladsgrænserne i § 16 a, stk. 2 i husdyrbrugloven

IE-husdyrbrug skal senest 4 uger efter driftsophør anmelde dette til kommunen med en beskrivelse af ophøret og en eventuel jordforurening til vurdering efter § 38 k, stk. 1, i lov om forurennet jord. Vurderingen skal indeholde en risikovurdering med hensyn til menneskers sundhed og miljøet. Viser risikovurderingen, at det ikke kan afvises, at forureningen udgør en væsentlig risiko for menneskers sundhed eller miljøet, skal vurderingen ligeledes indeholde en beskrivelse til foranstaltninger, der sikrer, at forureningen ikke udgør en sådan risiko.

14. Offentliggørelse, klagevejledning og underretning

14.1. Annoncering ved indledning af revurdering

For at give offentligheden mulighed for at udtale sig, er der blevet foretaget en offentlig annoncering forud for Sønderborg Kommunes revurdering af husdyrbruget.

Annonceringen er sket fra den 18. december 2020 på Sønderborg Kommunes hjemmeside www.sonderborgkommune.dk, samt kort orienteret herom i Sønderborg Ugeavis. Fristen til at komme med bemærkninger udløb den 31. december 2020.

Der indkom ingen bemærkninger til indledningen af revurderingen.

14.2. Partshøring

Et udkast til denne revurdering med påbud er sendt i partshøring den 11.

februar 2021 ved:

- Ejer Hans Iversen
- Miljørådgiver Ulla Refshammer Pallesen, LandboSyd

Der indkom få bemærkninger i forbindelse med partshøringen som er indarbejdet i revurderingen.

14.3. Annoncering af afgørelse

Denne revurdering med påbud efter Husdyrbrugloven er offentliggjort på Sønderborg Kommunes hjemmeside www.sonderborgkommune.dk den 19. februar 2021. Der er efterfølgende orienteret kort herom i Sønderborg Ugeavis.

14.4. Klagevejledning

Revurdering inkl. påbud annonceres på Sønderborg Kommunes hjemmeside den 19. februar 2021.

Påbuddet kan påklages til Miljø- og Fødevareklagenævnet inden for en frist på 4 uger fra afgørelsen er offentliggjort. Klagevejledning er vedlagt.

Denne revurdering er meddelt i overensstemmelse med kapitel 16 i *Bekendtgørelse om godkendelse og tilladelse m.v. af husdyrbrug, bek. nr. 2256 af 29. december 2020*.

Afgørelsen kan påklages til Miljø- og Fødevareklagenævnet af ejeren, klageberettigede myndigheder og organisationer samt erhverv, der har en væsentlig individuel interesse i sagens udfald, jf. § 76 i *lov om husdyrbrug og anvendelse af gødning m.v., jf. lovbek. nr. 520 af 01/05/2019*.

Klagen skal indgives inden 4 uger, fra afgørelsen er meddelt. Klagefristen udløber den **19. marts 2021**.

Du klager via Klageportalen, som du finder via www.nmkn.dk, www.borger.dk eller www.virk.dk. Du logger på Klageportalen med NEM-ID. En klage er indgivet, når den er tilgængelig for Sønderborg Kommune via Klageportalen. Når du klager, skal du betale et gebyr på 900,- kr. for borgere og 1.800,- kr. for virksomheder, organisationer og offentlige myndigheder.

I Klageportalen sendes din klage automatisk først til Sønderborg Kommune. Hvis Sønderborg Kommune fastholder afgørelsen, sender Sønderborg Kommune klagen videre til behandling i nævnet via Klageportalen. Du vil få besked herom.

Miljø- og Fødevareklagenævnet afviser din klage, hvis du sender den uden om Klageportalen, medmindre du forinden er blevet fritaget for brug af Klageportalen. Hvis du ønsker at blive fritaget for at bruge Klageportalen, skal du sende en begrundet anmodning til Sønderborg Kommune. Sønderborg Kommune videresender herefter din anmodning til nævnet, som træffer afgørelse om, hvorvidt du kan fritages. Se betingelserne for at blive fritaget på www.nmkn.dk.

14.5. Civilt søgsmål

Søgsmål til prøvelse af afgørelsen skal jf. § 90 i *lov om husdyrbrug og anvendelse af gødning m.v., jf. lovbek. nr. 520 af 01/05/2019* være anlagt inden 6 måneder efter, at afgørelsen er meddelt.

15. Bilag

Situationsplan

