

Afsender: Lemvig Kommune
Rådhusgade 2, 7620 Lemvig

Kent Lisby Jakobsen
c/o Smedshauge
Thyborønvej 59
Engbjerg
7620 Lemvig



6. august 2018

Teknik & Miljø
Rådhusgade 2
7620 Lemvig
Telefon: 9663 1200

Mail: teknik@lemvig.dk
J.nr.: 09.17.21P19-0005
S.nr.: 145428
B.nr.: 1274455

Ref.: SIBN
Dir.tlf.: 9663 1112

131, v. 12/9-2017

§16b-miljøtilladelse af husdyrbrug

CVR-nr. 16 91 33 91
P-nr. 1.001.183.110

Rammehavevej 6, 7620 Lemvig

matrikel 34a, Ramme Hgd., Ramme



Rammehave, 1947

Godkendelse af den 6. august 2018
Annoncedato den 8. august 2018



Indholdsfortegnelse

Datablad	3
Læsevejledning	4
1.1. Beskrivelse af projektet	6
1.2. Afgørelse	6
1.3. Begrundelse for afgørelsen	7
1.4. Vilkår	7
1.4.1. Generelt krav om rengøring	8
1.5. Offentlighed og høring	9
1.6. Klagevejledning	10
2. Generelle forhold	12
2.1. Meddelelsespligt	12
2.2. Frist for udnyttelse og kontinuitetsbrud	12
3. Anlægsbeskrivelse	14
3.1. Lokalisering	14
3.1.1. Landskabelige forhold	14
3.2. Dyrehold, staldanlæg og management	14
3.2.1. Produktionsareal	14
3.2.2. BAT-emissionsgrænseværdi	14
3.3. Gener	15
3.3.1. Lugt	15
3.3.2. Støj	16
3.3.3. Lys	16
3.3.4. Fluer og skadedyr	17
3.3.5. Støv	17
3.3.6. Transport	17
3.4. Forurening	18
3.4.1. Spildevand herunder regnvand	18
3.4.2. Husdyrgødning og foder	19
3.4.3. Affald	20
3.5. Ammoniakpåvirkning af natur	20
3.5.1. Beskyttet natur	20
3.5.2. Habitatvurdering	22
4. Bilag IV-arter	26
<i>Bilag</i>	31





Datablad

Ansøger

**SvineRådgivningen
/Heidi Birch Wentzlau**

Birk Centerpark 24
7400 Herning

hbw@sraad.dk

for

**Kent Lisby Jakobsen
Thyborønvej 59
7620 Lemvig**

Husdyrbrugets adresse

**Rammehavevej 6
7620 Lemvig**

Matrikelnummer

34a, Ramme Hgd., Ramme

Virksomhedens art

Slagtesvineproduktion

Kontaktperson

Kent Lisby Jakobsen

Tlf.: 22 43 28 78

smedshauge@mail.dk

CVR-nummer

16 91 33 91

CHR-nummer

97 334

P-nummer

1.001.183.110

Tilsynsmyndighed

Lemvig Kommune

Forside

Rammehave, 1947

Sylvest Jensen Luftfoto

www.kb.dk/danmarksetfraluftten



Læsevejledning

Denne miljøtilladelse er opdelt i to hovedafsnit. Første del udgøres af selve tilladelsen med de vilkår, Lemvig Kommune stiller vedrørende indretning og drift af husdyrbruget.

Anden del er den miljøtekniske beskrivelse og vurdering. Her er husdyrbruget beskrevet nærmere, og der er redegjort for den påvirkning, husdyrbruget forventes at have på omgivelserne.

Sagen er behandlet efter LBK nr. nr. 256 af 21. marts 2017, Lov om Husdyrbrug og anvendelse af gødning m.v., herefter også kaldet Husdyrbrugloven.



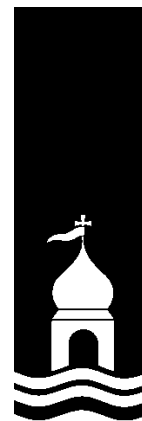

Miljøtilladelse med vilkår





1.1. Beskrivelse af projektet

Det søgte projekt indebærer, at husdyrbruget på Rammehavevej 6, 7620 Lemvig tillades til fortsat slagtesvineproduktion på det eksisterende produktionsareal, som i alt udgør 615 m².

Der sker ikke bygningsmæssige ændringer på ejendommen som følge af det søgte projekt.

Ansøgningen er indsendt den 21. december 2017 via det digitale ansøgningssystem på www.husdyrgodkendelse.dk, skema-nummer 201 958.

1.2. Afgørelse

Lemvig Kommune tillader det søgte projekt.

Miljøtilladelsen er givet på vilkår, der har til hensigt at beskytte den omgivende natur og miljø, samt de omkringboende.

Tilladelsen meddeles jævnfør Husdyrbruglovens § 16b.

Lemvig Kommune vurderer, at husdyrbruget har truffet de nødvendige foranstaltninger til at forebygge og begrænse forurening, herunder, at der anvendes den bedste tilgængelige teknik. Endvidere vurderer kommunen, at husdyrbruget ved at efterleve vilkår i tilladelsen kan drives uden væsentlige påvirkninger af miljøet.

Vær opmærksom på at eventuelle godkendelser og tilladelser efter anden lovgivning, for eksempel rørlednings-, udlednings-, nedrivnings- og byggetilladelse, ikke er indeholdt i denne godkendelse, men skal søges særskilt hos Lemvig Kommune.

På Lemvig Kommunes vegne den 6. august 2018.

Simon Bach Nielsen

Miljøingeniør





1.3. Begrundelse for afgørelsen

Der søges tilladelse til fortsat slagtesvineproduktion i det eksisterende staldanlæg efter stipladsmodellen i den nye husdyrregulering.

Afgørelsen indeholder vilkår som fastholder det søgte produktionsareal og staldsystemet.

Afgørelsen indeholder støjvilkår. Det søgte projekt vurderes ikke at give anledning til et væsentligt støjbidrag.

Det søgte projekt overholder generelle afstandskrav og beskyttelsesniveauet for lugt og ammoniakdeposition på natur i Husdyrbrugloven. Projektet overholder niveauet for ammoniakfordampning i henhold til den bedste tilgængelige teknik (BAT).

Den tilladte drift vurderes ikke at medføre væsentlige gener for omboende eller i sig selv at udgøre risiko for tilstandsændringer i omkringliggende natur.

Projektet kan derfor realiseres uden at det efter Lemvig Kommunes vurdering vil medføre en væsentlig virkning på miljøet.

1.4. Vilkår

Udover de nedenstående vilkår er husdyrbruget ved ibrugtagningen af denne tilladelse forpligtet til at overholde generelle regler i husdyrgodkendelsesbekendtgørelsen, se afsnit 1.4.1.

Miljøtilladelsen meddeles på nedenstående vilkår:

1. Produktionsareal

Det samlede produktionsareal på husdyrbruget til slagtesvin må maksimalt udgøre 615 m², fordelt på

615 m² drænet gulv og spalter (33/67).

2. Støj

Husdyrbrugets bidrag til støjbelastningen i omgivelserne må ikke overstige følgende værdier, målt ved nabobeboelser eller deres opholdsarealer se tabel herunder.

Dag	Periode	Referencetidsrum	Værdi
Mandag- fredag	kl. 07.00-18.00	8 timer	55 dB(A)
Lørdag	kl. 07.00-14.00	7 timer	55 dB(A)
Lørdag	kl. 14.00-18.00	4 timer	45 dB(A)





Søn- og helligdage	kl. 07.00-18.00	8 timer	45 dB(A)
Alle dage (aften)	kl. 18.00-22.00	1 time	45 dB(A)
Alle dage (nat)	kl. 22.00-07.00	½ time	40 dB(A)

For dag-, aften og natperioden skal grænseværdierne overholdes inden for det mest støjbelastede tidsrum på henholdsvis 8 timer (lørdag 7 og 4), 1 time og ½ time.

Maksimalværdier af støjniveauet må om natten ikke overstige ovennævnte kravværdier med mere end 15 dB(A).

Hvis tilsynsmyndigheden skønner, at eventuelle klager vedr. støj fra husdyrbruget er velbegrundede, skal husdyrbruget igennem en akkrediteret virksomhed for egen regning eftervise, at de stillede støjkrav er overholdt. Med mindre der er tale om overskridelser af grænserne, kan målingerne højst kræves udført én gang årligt og skal foretages i overensstemmelse med miljøstyrelsens gældende vejledning.

3. Rengøring og staldhygiejne

Lugtbidraget fra staldene skal sikres begrænset ved opretholdelse af god staldhygiejne samt rengøring af samtlige staldafsnit for foder- og gødningsrester.

4. Forebyggelse af forurening via overfladeafløb

Det skal sikres, at der ikke er risiko for forurening af vandmiljøet via overfladeafløb på ejendommen.

Foder, gødning, husdyr, olie, kemikalier og forurenende stoffer i øvrigt må derfor ikke oplagres, anvendes eller transporteres i nærheden af overfladeafløb, som leder til markdræn eller vandmiljøer i øvrigt.

Overfladeafløb må ikke anvendes til bortskaffelse af nogen former for vaskevand, restvand eller lignende.

1.4.1. Generelt krav om rengøring

Bekendtgørelse nr. 916 af 23. juni 2017, § 38 indebærer et generelt krav om effektiv rengøring af ikke-produktionsarealer:

Husdyrbrug skal på et areal, hvor der kortvarigt er dyr, men som ikke medregnes som produktionsareal, foretage effektiv rengøring efter endt ophold

1) senest 4 timer efter, at dyrene har forladt arealet, hvis dyrene har adgang på arealet dagligt, og

2) senest 12 timer efter, at dyrene har forladt arealet, hvis dyrene ikke dagligt har adgang på arealet.





1.5. Offentlighed og høring

Høring af ansøger og interessenter

Kommunens forslag til miljøtilladelse har været sendt i høring hos ansøger og ansøgers rådgiver.

Herefter er naboer, interesseorganisationer og eventuelt andre berørte orienteret om forslaget ved 2 ugers høring. Følgende er hørt:

- Rammehavevej 6, 7620 Lemvig
- Rammehavevej 7, 7620 Lemvig
- Rammehavevej 66, 7620 Lemvig

- Danmarks Naturfredningsforening, jens.johan.brogaard@altiboxmail.dk og dnlemvig-sager@dn.dk
- Det Økologiske Råd, husdyr@ecocouncil.dk

Offentliggørelse

Miljøtilladelsen offentliggøres på Lemvig Kommunes hjemmeside, www.lemvig.dk den 8. august 2018 og ved annoncering i Lokalavisen i Lemvig. Følgende er orienteret om afgørelsen:

- Thyborønvej 59, 7620 Lemvig
- SvineRådgivningen, hbw@sraad.dk
- Styrelsen for Patientsikkerhed, Tilsyn og Rådgivning Nord, Falstersvej 10, 8940 Randers SV, senord@sst.dk
- Danmarks Naturfredningsforening, Masnedøgade 20, 2100 København Ø, dnlemvig-sager@dn.dk
- Danmarks Naturfredningsforenings lokalkomité v/Jens Johan Brogaard, Torsvej 111, 7620 Lemvig, jens.johan.brogaard@altiboxmail.dk
- Dansk Ornitologisk Forening – Vestjylland, lemvig@dof.dk
- Dansk Ornitologisk Forening, Vesterbrogade 140, 1620 København V, natur@dof.dk
- Friluftsrådet LimfjordSyd, limfjordsyd@friluftsradet.dk
- Friluftsrådet, Scandiagade 12, 2450 København SV, fr@friluftsradet.dk
- Arbejderbevægelsens Erhvervsråd Reventlowsgade 14, 1651 København V, ae@aeraadet.dk





- Danmarks Sportsfiskerforbunds Miljøkoordinator, Erik Schou Nielsen, Rosenvej 18, 8240 Risskov, enie@aabc.dk
- Danmarks Fiskeriforening, Nordensvej 3, Taulov, 7000 Fredericia, mail@dkfisk.dk
- Ferskvandsfiskeriforeningen for Danmark, Vormstrupvej 2, 7540 Haderup, nb@ferskvandsfiskeriforeningen.dk
- Dansk Fritidsfiskerforbund, Arne Rusbjerg, Engvej 42 7490 Aulum, teamstr@gmail.com
- Aktive Fritidsfiskere i Danmark v. Leif Søndergård, Søvejen 6, 7860 Spøttrup, afid@aktivefritidsfiskere.dk
- Forbrugerrådet, Fiolstræde 17,3, Postboks 2188, 1017 København K, fbr@fbr.dk
- Det Økologiske Råd, Blegdamsvej 4B, 2200 København N, husdyr@ecocouncil.dk

1.6. Klagevejledning

Denne afgørelse kan påklages til Miljø- og Fødevarerklagenævnet af klageberettigede efter Husdyrbruglovens §§ 84-87, herunder ejeren af husdyrbruget og enhver, der har en individuel interesse i sagens udfald.

Hvis du ønsker at klage over denne afgørelse, kan du klage til Miljø- og Fødevarerklagenævnet. Du klager via Klageportalen, som du finder et link til på forsiden af www.nmkn.dk. Klageportalen ligger på www.borger.dk og www.virk.dk. Du logger på www.borger.dk eller www.virk.dk, ligesom du plejer, typisk med NEM-ID. Klagen sendes gennem Klageportalen til den myndighed, der har truffet afgørelsen.

En klage er indgivet, når den er tilgængelig for myndigheden i Klageportalen. Når du klager, skal du som privat betale et gebyr på kr. 900 og som organisation, forening eller virksomhed kr. 1.800. Du betaler gebyret med betalingskort i Klageportalen.

Miljø- og Fødevarerklagenævnet skal som udgangspunkt afvise en klage, der kommer uden om Klageportalen, hvis der ikke er særlige grunde til det. Hvis du ønsker at blive fritaget for at bruge Klageportalen, skal du sende en begrundet anmodning til den myndighed, der har truffet afgørelse i sagen. Myndigheden videresender herefter anmodningen til Miljø- og Fødevarerklagenævnet, som træffer afgørelse om, hvorvidt din anmodning kan imødekommes.

Gebyret tilbagebetales, hvis

1) klagesagen fører til, at den påklagede afgørelse ændres eller ophæves,



2) klageren får helt eller delvis medhold i klagen, eller

3) klagen afvises som følge af overskredet klagefrist, manglende klageberettigelse eller fordi klagen ikke er omfattet af Miljø- og Fødevarerklagenævnets kompetence.

Det bemærkes, at hvis den eneste ændring af den påklagede afgørelse er forlængelse af frist for at efterkomme afgørelsen som følge af den tid, der er medgået til at behandle sagen i klagenævnet, tilbagebetales gebyret dog ikke.

Hvis afgørelsen påklages får ansøger besked. Klage over en tilladelse efter § 16b har ikke opsættende virkning med mindre Miljø- og Fødevarerklagenævnet bestemmer andet jf. § 81 i Husdyrbrugloven. Det betyder, at hvis eventuelt byggeri påbegyndes og en sag påklages kan Miljø- og Fødevarerklagenævnet sætte byggeriet i stå eller kræve nedrivning for ansøgers regning.

Klagefristen udløber den 5. september 2018.

Denne afgørelse kan indbringes for domstolene indtil 6 måneder efter den dato, hvor afgørelsen bliver meddelt, jævnfør Husdyrbruglovens § 90.





2. Generelle forhold

2.1. Meddelelsespligt

Inden enhver ændring, etablering eller udvidelse af produktionsareal, dyreart eller dyretype og inden etablering af fast placerede husdyranlæg, gødningsopbevaringsanlæg, m. v., skal der indgives forhåndsansøgning til Lemvig Kommune, jævnfør Husdyrgødningsbekendtgørelsens § 70.

Ændringer og udvidelser af husdyrbruget, som kan indebære forøget forurening eller andre virkninger på miljøet må ikke foretages uden forudgående godkendelse af Lemvig Kommune.

2.2. Frist for udnyttelse og kontinuitetsbrud

Tilladelsen skal være udnyttet senest 6 år efter at den er meddelt.

Der søges tilladelse til fortsat slagtesvineproduktion i eksisterende staldanlæg, og afgangens anses for udnyttet, når den er meddelt.

Hvis tilladelsen ikke udnyttes i 3 på hinanden følgende år, bortfalder den del, der ikke har været udnyttet (kontinuitetsbrud). Udnyttelse anses her for at foreligge, når mindst 25 pct. af det tilladte produktionsareal udnyttes driftsmæssigt.

Med driftsmæssig udnyttelse forstås, at der på det pågældende produktionsareal mindst produceres 50 pct. af det mulige inden for rammerne af dyrevelfærdskrav eller andre relevante krav.



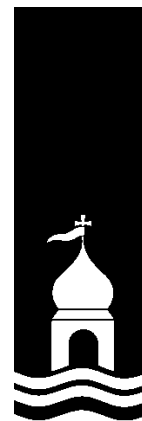

Miljøteknisk beskrivelse





3. Anlægsbeskrivelse

3.1. Lokalisering

Der sker ikke bygningsmæssige ændringer ved det søgte projekt, som herved ikke er omfattet af afstandskrav i Husdyrbrugslovens §§ 6-8.

Staldanlæggets bygningsmasse ses på situationsplaner i bilag 1.

3.1.1. Landskabelige forhold

Det søgte projekt indebærer ikke bygningsmæssige ændringer af staldanlægget.

Der foretages på den baggrund ikke en nærmere landskabsvurdering af projektet, da projektet herved ikke påvirker landskabelige, geologiske eller kulturhistoriske værdier.

Som følge af, at projektet gennemføres i eksisterende bygninger vurderes det ikke at være relevant at overveje alternative placeringer.

3.2. Dyrehold, staldanlæg og management

Ansøger har beskrevet husdyrbruget i en miljøteknisk beskrivelse, som er vedlagt denne afgørelse som bilag 1.

3.2.1. Produktionsareal

Husdyrgodkendelsesbekendtgørelsens Bilag 1 C definerer et produktionsareal:

Produktionsareal [...] omfatter alene det areal, hvorpå dyrene kan opholde sig og har mulighed for gødningsafsætning, dvs. areal, hvor dyrene kan stå, gå, ligge m.v., i fast placerede husdyranlæg, herunder stalde og andre bygninger, indretninger m.v. med fast bund eller lign.

Servicerum, gangarealer m.v., og stidskillelser, arealer med nakkebomme, foderautomater, krybber, foderborde m.v., hvor dyrene ikke kan opholde sig og/eller ikke har mulighed for gødningsafsætning, medregnes således ikke.

Det samlede produktionsareal er i den digitale ansøgning, skema 201 958 er oplyst til 615 m² med staldtypen drænet gulv og spalter til slagtesvineproduktion.

3.2.2. BAT-emissionsgrænseværdi

Emissionsgrænseværdien for den bedste tilgængelige teknik (BAT) for ammoniak er 1.579 kg N/år, jævnfør ansøgningskema 201 958.





Den faktiske emission er beregnet til 1.579 kg N/år.

BAT-emissionsgrænseværdien opfyldes ved at fastholde staldtyperne i det eksisterende staldafsnit. Staldtypen fastholdes i tilladelsens vilkår.

Lemvig Kommune vurderer heraf, at det søgte projekt opfylder kravet om anvendelse af BAT for hvad angår ammoniakemission.

3.3. Gener

Ansøger har beskrevet de enkelte miljøparametre, som behandles i dette afsnit i den miljøtekniske beskrivelse i bilag 1.

3.3.1. Lugt

Lugtgeneafstandene til byzone/sommerhusområde, samlet bebyggelse og enkelt bolig er beregnet i den digitale ansøgning.

Områdetype	Afstandskrav	Faktisk afstand
Enkelt beboelse		
Rammevej 66	96 meter	295 meter
Enkelt beboelse i samlet bebyggelse		
Bonnet (Rammevej 28)	221 meter	1.763 meter
Byzone		
Ramme	296 meter	1.056 meter

Beskyttelsesniveauet for lugt er overholdt til alle områdetyper.

Der er tale om et eksisterende staldanlæg, hvor den nuværende drift fortsætter på uændret vis, dog uden krav om antal producerede slagtesvin eller vægtintervaller.

Den søgte drift vurderes ikke at medføre en ændret påvirkning af de omboende som følge af staldenes lugtbidrag til omgivelserne.

For at forebygge unødige lugtgener stiller Lemvig Kommune vilkår om at der opretholdes en god staldhygiejne og at staldanlægget rengøres for gødnings- og foderrester. Dette vilkår suppleres af det generelle krav om rengøring af ikke-produktionsarealer, jævnfør husdyrlovbekendtgørelsens § 38 (se afsnit 1.4.1).



Lemvig Kommune vurderer på den baggrund, at husdyrbruget kan drives som ansøgt uden væsentlige lugtgener.

I tilfælde af lugtgener, som af tilsynsmyndigheden vurderes som væsentlige, kan Lemvig Kommune påbyde husdyrbruget at udføre lugtreducerende foranstaltninger.

3.3.2. Støj

De primære støjkloder er transporter til og fra husdyrbruget, korntørring, ventilations- og foderanlæg og støj fra selve dyreholdet når der fodres og ved ind- og udlevering.

Afstanden til nærmeste nabo, Rammehavevej 7 er cirka 150 meter.

Under idealforhold reduceres støjniveauet til en fjerdedel, når afstanden til kilden fordobles.

Ved idealforhold vil lydniveauet i en afstand af cirka 150 meter fra kilden være reduceret med cirka 55 dB(A).

For at overholde et krav om maksimalt 40 dB(A) i nattetimer (som gennemsnit i løbet af en halv time), bør støjkloder på anlægget således ikke overstige 95 dB(A), under forudsætning af, at der er ideal-forhold. I praksis vil bygninger og læhegn dog dæmpe lydens spredning.

Et støjbidrag på 95 dB(A) svarer cirka til lyden fra en ældre traktor, eller en forbipasserende lastbil. Lyde fra staldanlægget som ikke overstiger denne styrke kan altså ikke forventes at medføre overskridelse af støjvilkåret i nattetimerne.

Støjvilkår omfatter aktiviteter på husdyrbruget, men ikke transporter uden for selve ejendommen. Færdsel til og fra husdyrbruget kan altså ikke reguleres i denne godkendelse

Det vurderes, at støjvilkåret kan overholdes uden særlige støj-begrænsende tiltag på husdyrbruget. Ved berettigede støjklager kan Lemvig Kommune dog efter en nærmere vurdering påbyde husdyrbruget at udføre akkrediterede støjmålinger og om nødvendigt påbyde støjdæmpende tiltag, eksempelvis i form af støjvolde eller anden placering af støjkloder.

Det bemærkes, at støjvilkåret skal overholdes hos alle omkringboende også ved andre landbrugsejendomme. Støjvilkåret skal overholdes både i beboelser og på udendørs opholdsarealer.

3.3.3. Lys

Der etableres ikke nye lyskloder ved det søgte projekt. De eksisterende lyskloder på ejendommen vurderes ikke at udgøre en væsentlig gene for omboende.





Skulle der mod forventning indgå berettigede klager over lyspåvirkning fra ejendommen, kan Lemvig Kommune efter en nærmere vurdering påbyde husdyrbruget at dæmpe ejendommens lyskilder, for eksempel ved at retningsbestemme lyskilder, så unødige fjernvirkninger undgås.

3.3.4. Fluer og skadedyr

Husdyrbrug er generelt forpligtet til at bekæmpe fluer og skadedyr jævnfør retningslinjerne fra Skadedyrlaboratoriet, nu Aarhus Universitet, Institut for Agroøkologi. Retningslinjerne ses på

<http://www.dpil.dk/dpil2005/pdf/Retningslinier-for-fluebekæmpelse.pdf>

Lemvig Kommune kan, hvis det skønnes nødvendigt, til enhver tid påbyde husdyrbrug at udføre specifik flue- og skadedyrsbekæmpelse jævnfør Skadedyrlaboratoriets retningslinjer.

3.3.5. Støv

Det søgte projekt indebærer ikke nye aktiviteter på ejendommen, som kan give flere støvgener. Ejendommens daglige drift i øvrigt indebærer ikke særligt støvende aktiviteter.

Opstår der væsentlige støvgener, kan Lemvig Kommune efter en nærmere vurdering påbyde husdyrbruget støvdæmpende tiltag.

3.3.6. Transport

Det er god landmandspraksis, at transport til og fra bedriften sker ved hensynsfuld kørsel, samt at alle aktiviteter på bedriften planlægges så omgivelserne påvirkes mindst muligt.

Antal og type af transporter til og fra husdyrbruget ændres ikke i væsentlig grad som følge af det søgte projekt.

De eksisterende til- og frakørselsforhold vurderes at være tilstrækkelige for husdyrbruget.





3.4. Forurening

3.4.1. Spildevand herunder regnvand

Afledning af regnvand ændres ikke ved det søgte projekt. Tagvand fra stalde udledes til overflade (nedsivning), tagvand fra stuehus og lade afledes via dræn til Ramme Å og videre til Habitatområde 58, Nissum Fjord.

Husholdningsspildevand er tilsluttet minirenselanlæg.

Der er generelt en væsentlig ammoniakemission fra staldanlæg, hvoraf en mængde deponeres på tagflader, og herfra udvaskes med regnvandet.

Udledningen af tagvand til Habitatområde 58 kan derfor indebære risiko for påvirkning af udpegningsgrundlaget i form af næringsstofftilførsel.

Habitatvurdering af udledning af tag- og overfladevand til Habitatområde 58, Nissum Fjord

Tagfladen på bygningsmassen, som afvander til Ramme Å via dræn udgør i alt cirka 700 m². Ammoniakdepositionen på tagflader er estimeret ved brug af ammoniakberegningværktøjet i husdyrgodkendelse.dk til cirka 30 kg N/ha/år, altså en samlet deposition på cirka 2,1 kg N/år. Det antages, at al deponeret ammoniak udledes til dræn og Ramme Å.

I henhold til § 7, stk. 7 i Bekendtgørelse nr. 188 om udpegning og administration af internationale naturbeskyttelsesområder samt beskyttelse af visse arter af 26. februar 2016, er husdyrgodkendelser omfattet af en forudgående vurdering af, hvorvidt afledningen af tagvand fra stalden kan påvirke Natura 2000-områder væsentligt (EF-habitat områder, EF-fuglebeskyttelsesområder samt Ramsarområder). Dette indbefatter en vurdering af projektets potentielle indflydelse på udpegningsgrundlaget (naturtyper samt arter) for de internationale naturbeskyttelsesområder.

Ejendommen ligger ca. 7,3 km fra Natura 2000 området Nissum Fjord, nr. 65. Området består af fuglebeskyttelsesområde, Ramsar og habitatområde. Det er udpeget på baggrund af en lang række yngle- og trækfugle, arterne hav-, bæk- og flodlampret, stavsild, laks, odder og vandranke og en række forskellige naturtyper. Området påvirkes negativt af tilførsel af næringsstoffer fra oplandet.

Udledning af tag- og overfladevand: med hjælp fra beregningssystemet bag husdyrgodkendelse.dk er den samlede deposition fra hele staldsystemet beregnet/skønnet til at ligge på ca. 2,1 kg N/år inkl. baggrundsdepositionen. Vandet ledes via markdræn til Ramme Å og videre til Nissum Fjords nordlige ende.





I forhold til det store opland (næsten 4400 ha), der afvander til Ramme Å med 11-14 kg N/ha/år for dyrkede jorde og 2-3 kg N/ha/år og naturarealer, vil udvaskning fra tagfladen ikke i sig selv have nogen indvirkning på Natura 2000 området eller udpegningsgrundlaget herfor.

Det vurderes, at aktiviteterne forbundet med udledning af tagvandet ikke kan beskadige eller ødelægge yngle- eller rasteområder for dyrearter på bilag IV eller ødelægge plantearter optaget på samme bilag.

Der vurderes, at udledningen til Ramme Å ikke vil påvirke dyrelivet, da tagvandet med det øvrige vand i vandløbssystemet og at arterne på udpegningsgrundlaget ikke vil blive påvirket, da de ikke forekommer i vandløbene eller opblandingen inden Nissum Fjord er så stor, at kvælstoffet fra tagfladerne ingen betydning får i deres habitat.

Vurdering og vilkår

Lemvig Kommune vurderer, at håndtering af regnvand og spildevand er tilfredsstillende ved overholdelse af de generelle regler for udledning af overfladevand, spildevandshåndtering, herunder også husdyrgødningsbekendtgørelsens regler om opsamling, opbevaring og håndtering af vaskevand, restvand, m.v.

For at forhindre, at vandmiljøet forurenes unødigt ved bortskaffelse af vaskevand og restvand, for eksempel fra vask af bygninger, maskiner, mv., stiller Lemvig Kommune vilkår om, at der ikke må hældes nogen former for vaskevand, restvand eller andre flydende stoffer i overfladeafløb.

Lemvig Kommune følger i øvrigt op på husdyrbrugets håndtering af spildevand og indretning af afløb, mv. ved tilsyn.

3.4.2. Husdyrgødning og foder

Husdyrgødningsbekendtgørelsen stiller et generelt krav om, at der er tilstrækkelig opbevaringskapacitet til flydende og fast husdyrgødning på husdyrbrug, samt at husdyrgødning generelt opbevares forsvarligt i dertil indrettede tekniske anlæg.

Der er to gyllebeholdere på husdyrbruget med en samlet kapacitet på cirka 1.950 m³. Hertil kommer kapacitet i gyllekanaler under staldene.

Husdyrbrug skal til enhver tid have tilstrækkelig opbevaringskapacitet, jævnfør husdyrgødningsbekendtgørelsens kapitel 5. Dette er for svinebrug normalt 9 måneders opbevaringskapacitet for flydende husdyrgødning, restvand, vaskevand, mv.

Ansøger har beskrevet fodertyper og foderoplæg i bilag 1.





EU's foderhygiejneforordning stiller en række generelle krav om stald- og fodringsudstyr, herunder forebyggelse og bekæmpelse af skadedyr, rengøring af foderoplag, anvendelse af friske foderstoffer og råvarer, opbevaringsforhold, foderanlæg og fodring, herunder rengøring af maskiner, vandkvalitet og uddannelse af personale.

Fødevarestyrelsen er myndighed for reglerne i foderhygiejneforordningen.

Det vurderes, at der ikke er behov for særskilte vilkår til opbevaring eller håndtering af foder, under forudsætning af, at de generelle regler efterleves.

Lemvig Kommune kontrollerer ved rutinemæssige miljøtilsyn på husdyrbruget, at husdyrgødnings- og foderoplag er korrekt etableret og anvendes i den daglige drift uden risiko for væsentlige miljøpåvirkninger.

3.4.3. Affald

Lemvig Kommune har udarbejdet en forskrift for opbevaring af flydende farligt affald og råvarer, som husdyrbruget er forpligtet til at efterleve. Forskriften er vedlagt i bilag 2.

Lemvig Kommune har udarbejdet en affaldsguide til erhverv:

<https://www.lemvig.dk/Miljoe-og-vand/Affaldsguide-til-erhverv.aspx>

Husdyrbruget er til enhver tid forpligtet til at efterleve gældende affaldsregulativer og Affaldsbekendtgørelsen, mv.

Lemvig Kommune gennemgår husdyrbrugets affaldsproduktion og -håndtering ved miljøtilsyn og anviser om nødvendigt korrekt opbevaring og bortskaffelse af affaldsfraktioner.

3.5. Ammoniakpåvirkning af natur

3.5.1. Beskyttet natur

De herunder nævnte kategoriserede naturtyper er omfattet af særlige ammoniakdepositionskrav, jævnfør beskyttelsesniveauet i Husdyrgødningsbekendtgørelsens §§ 25 - 29.

Oversigtskort med beregnede depositioner på nærliggende natur ses i bilag 3.

Ud over de beregnede merdepositioner og totaldepositioner, vil alle omgivelserne herunder beskyttede naturområder blive tilført kvælstof fra baggrundsbelastningen.

For en stor dels vedkommende stammer baggrundsbelastningen fra husdyrgødnings-, staldanlæg og industri. Det afsættes på alle



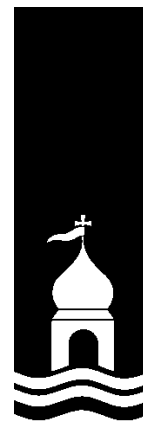

arealer og føres hertil fra nær og fjern. Kvælstoffet kan ikke specifikt henføres til husdyrbruget på Rammehavevej 6, men husdyrbruget bidrager også til "skyen" af kvælstofholdige forbindelser i atmosfæren, der afsættes på naturarealer.

Baggrundsbelastningen for området ved husdyrbruget er cirka 15,8 kg N/ha/år.

Ammoniakdepositionsberegninger er udført i husdyrgodkendelse.dk.

Kategori 1 natur

Kategori 1 natur er ammoniakfølsomme naturtyper i Natura 2000, som er omfattet af Husdyrgodkendelsesbekendtgørelsens bilag 3 D.

Den totale ammoniaktilførsel på disse naturområder fra husdyrbruget må ikke overstige 0,7 kg N/ha/år.

Staldanlægget ligger cirka 6,8 km VNV for de nærmeste registrerede kategori 1-natur, overdrev og heder i Habitatområde H224 i Klosterheden.

Den totale ammoniakdeposition fra det søgte projekt er beregnet til 0,0 kg N/ha/år for begge naturområder. Baggrundsbelastningen er 15,8 kg N/ha/år.

Tålegrænsen for heder og overdrev er 10-25 kg N/ha/år. Heder og overdrev i Klosterheden har sandsynligvis en relativ lav tålegrænse, da naturområderne ikke udsættes for randpåvirkninger fra jordbrug eller andre aktiviteter som medfører næringsstofpåvirkning.

Kategori 2 natur

Kategori 2 natur er større § 3 naturområder, som er beskyttet gennem § 7, stk. 1 nr. 2 i Husdyrloven.

Den totale ammoniaktilførsel på disse naturområder fra husdyrbruget må ikke overstige 1 kg N/ha/år.

Staldanlægget ligger cirka 3,3 km øst for nærmeste kategori 2-natur, et overdrev på mere end 2,5 ha nær Dybe.

Den totale ammoniakdeposition fra husdyrbruget på overdrevet er beregnet til 0,0 kg N/ha/år, baggrundsbelastningen er cirka 15,8 kg N/ha/år. Tålegrænsen for overdrev er 10-25 kg N/ha/år.

Kategori 3 natur

Kategori 3-natur er heder, moser og overdrev, som ikke er omfattet af kategori 1 og 2.





Kommunen kan ikke fastsætte vilkår som medfører en merdeposition på under 1,0 kg N/ha/år på kategori 3-natur, jævnfør Husdyrgodkendelsesbekendtgørelsens § 28.

Den højeste totaldeposition fra staldanlægget på kategori 3-natur, et moseområde cirka 330 meter NNØ for staldanlægget er beregnet til 0,8 kg N/ha/år, hertil kommer baggrundsbelastningen på 15,8 kg N/ha/år. Merdepositionen er beregnet til 0,0 kg N/ha/år i forhold til den tilladte nudrift og den tilladte drift for 8 år siden. Totaldepositionen fra staldanlægget på andre kategori 3-naturarealer er 0,7 kg N/ha/år eller mindre.

Anden natur

Ramme Å udspringer i og omkring Bonnet, cirka 2 km nord for husdyrbruget. Bonnet Mosegrøft løber cirka 100 meter vest om husdyrbruget og Ramme Å i tilsvarende afstand øst for husdyrbruget. Ramme Å har på denne strækning karakter af en grøft, stærkt reguleret og uden bræmmekrav. Bonnet Mosegrøft er omfattet af krav om 2 meter bræmme.

Ramme Å er dog først som for Lomborgvej, cirka 1,1 km syd for husdyrbruget registreret som et § 3-beskyttet vandløb efter Naturbeskyttelsesloven.

Lemvig Kommunes vurdering

Lemvig Kommune har verificeret ruheder jævnfør retningslinjerne i "naturpixibogen", som findes i Miljøstyrelsens WIKI-vejledning, www.mst.dk/husdyrvejledning.

Beskyttelsesniveauerne for kategori 1-, 2- og 3-natur er overholdt.

Ammoniakdepositionen fra husdyrbruget i sig selv vurderes ikke at indebære risiko for skadevirkning eller tilstandsændringer af beskyttet natur.

3.5.2. Habitatvurdering

Kommunen skal vurdere på alle planer og projekter om, hvorvidt de kan skade de arealer og arter, der er beskyttede i Natura 2000-områder.

Natura 2000-områder og arter er udpegede på internationalt plan, og de forskellige EU-lande er ansvarlige for, at de ikke tager skade af den menneskelige aktivitet i landet.

Den Europæiske Union vedtog i 1992 et direktiv, som havde til hensigt at fremme beskyttelsen af de mest truede naturtyper, svampe-, plante- og dyrearter i Europa. I daglig tale kaldes det for "habitatdirektivet", og det pålægger de nationale regeringer at udpege områder, der indeholder truede eller sårbare arter og





deres levesteder. Til direktivet findes et bilag, som nævner 230 dyrearter, 483 plantearter og 198 biotoper, der skal beskyttes.

Natura 2000-områderne består af habitatområder med særlig værdifulde naturtyper, dyre- og plantearter og af fuglebeskyttelsesområder med særlige fugle.

I bilag IV til Habitatdirektivet er listet en række dyrearter samt få plantearter, som skal beskyttes. Ligeledes er arternes yngle- og rasteområder beskyttede. Beskyttelsen gælder uanset hvor arterne forekommer, dvs. både indenfor og udenfor Natura 2000-områder. Der foretages nærmere vurdering af Bilag IV-arter i kapitel 4.

Screening

Staldanlægget ligger cirka 6,8 km fra Natura 2000-område nr. 224, Flynder Å og heder i Klosterhede Plantage, cirka 7,4 km fra Natura 2000-område nr. 65, Nissum Fjord og cirka 7,4 km fra Natura 2000-område nr. 28, Agger Tange, Nissum Bredning, Skibsted Fjord og Agerø.

Totaldepositionen af ammoniak fra staldanlægget på de nærmeste dele af natur i Natura 2000-område nr. 224 er beregnet til 0,0 kg N/ha/år.

Område nr. 224 'Flynder Å og heder i Klosterhede plantage'

Natura 2000 område nr. 224 består af Habitatområde nr. 224.

Udpegningsgrundlaget for Habitatområdet er bl.a. Tør og våd hede, tidvis våd eng, hængesæk og brunvandet sø samt arterne bæklampret og odder. Truslerne for hedearealer, tidvis våd eng og hængesæk er næringsstofbelastning, fragmentering, invasive arter og tilgroning.

Arterne bæklampret og odder er begge følsomme overfor forstyrrelser og afhængige af god biologisk vandløbskvalitet.

Natura 2000 område nr. 65 Nissum Fjord

Natura 2000 område nr. 65 Nissum Fjord består af Habitatområde nr. 58 og Fuglebeskyttelsesområde nr. 38.

Udpegningsgrundlaget for habitatområdet er i Lemvig Kommune hovedsageligt strandengene hele vejen rundt om fjorden samt nogle få sure overdrev syd for udløbet af Bækmarksbro å. Truslerne for strandenge er uhensigtsmæssig hydrologi (udtørring), mindre saltpåvirkning, tilgroning som følge af for stor næringsstofpåvirkning og invasive arter. Truslerne for de sure overdrev er hovedsageligt tilgroning som følge af manglende naturpleje. Derudover er der arterne laks, odder og lampret, som bl.a. er afhængige af optimal vandkvalitet.





Udpegningsgrundlaget for fuglebeskyttelsesområde nr. 38 drejer sig i Lemvig Kommune om knopsvane, kortnæbbet gås, krikand, lysbuget knortegås, pibeand, sangsvane, spidsand, alm. ryle, dværgerne, plettet rørvagtel, rørdrum, pibesvane, bramgås, toppet skallesluger, stor skallesluger, rørhøg, klyde, hvidbrystet præstekrave, pomeransfugl, lille kobber sneppe, fjordterne, havterne og splitterne. Truslerne for disse arter er bl.a. forstyrrelser især i yngleperioden, prædation, tilgroning og fragmentering af naturarealer der tidligere har været plejet og dermed egnet sig til yngle- og rasteområde for fuglene.

Natura 2000 område 28, Agger Tange, Nissum Bredning, Skibsted Fjord og Agerø

Natura 2000-område 28 udgør et samlet areal på cirka 33.000 ha og består af Habitatområde H28 og Fuglebeskyttelsesområderne F23, F27, F28 og F39.

Der er cirka 7,4 km til F28 fra staldanlægget og mere end 10 km til H28 og F39.

Udpegningsgrundlaget for F28 er Hvinand og Toppet Skallesluger. Truslerne for disse arter er forstyrrelser fra sejlads og næringsstofbelastning.

Lemvig Kommunes vurdering

Det vurderes, at ammoniakdepositionen fra det søgte projekt i sig selv ikke udgør en væsentlig risiko for arterne på udpegningsgrundlaget i Natura 2000-områder, idet totaldepositionen fra staldanlægget på de nærmeste arealer i Habitatområde 224 er beregnet til 0,0 kg N/ha/år. Hertil kommer baggrundsbelastningen på 15,8 kg N/ha/år.

Afstanden til Natura 2000 områder er så stor, at det umiddelbart og uden videre beregning konkluderes, at deposition fra staldanlægget ikke påvirker udpegningsgrundlaget for andre Natura 2000-områder.

På baggrund af de beregnede totaldepositioner af ammoniak vurderes det søgte projekt ikke at udgøre en risiko for udpegningsgrundlaget eller bilag IV-arter i habitatområderne, for hvad angår ammoniakpåvirkning.

Det vurderes, at husdyrbrugsanlægget ikke giver anledning til forstyrrelser, støv, udledning eller anden påvirkning af arter på de enkelte områders udpegningsgrundlag.

Lemvig Kommune har ikke kendskab til andre projekter, som i sammenhæng med dette projekt, vil kunne påvirke Natura 2000-områder.



Projektet vurderes derfor ikke i sig selv eller i kumulation med andre projekter, at udgøre en risiko for en skadevirkning på udpegningsgrundlaget for Natura 2000-område 224, 28, 65 eller andre Natura 2000-områder.



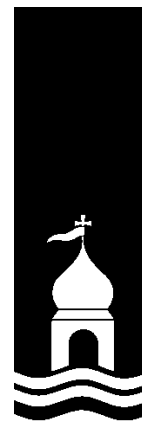

4. Bilag IV-arter

EF-Habitatdirektivet fra 1992 rummer i sin artikel 12 en forpligtelse til at sikre en streng beskyttelsesordning for en række dyr og planter overalt i landet, dvs. uanset om de forekommer indenfor et beskyttelsesområde eller udenfor; disse arter fremgår af direktivets bilag IV, de såkaldte bilag IV-arter.

For bilag IV-arter gælder således, at deres yngle- og rasteområder ikke må beskadiges eller ødelægges, og derfor er aktiviteter ikke tilladte, som kan udgøre en trussel for den enkelte art.

Det bemærkes, at fugle behandles særskilt i EF-fuglebeskyttelsesdirektivet.

I den daglige drift og hovedsagelig ved driftsændringer er det lodsejerens eget ansvar at være opmærksom på ikke at skade eller ødelægge bilag IV-arternes yngle- eller rasteområder. Det gælder også selv om myndighederne ikke har oplyst lodsejeren om, at der er konkrete forekomster af bilag IV-arter i området. Overtrædelser kan straffes efter regler i Naturbeskyttelsesloven og Jagt- og Vildtforvaltningsloven. Hvis en lodsejer har planer om at gennemføre en aktivitet, der kræver tilladelse, godkendelse eller lignende er det myndighedens ansvar at sikre, at de godkendte aktiviteter ikke vil skade yngle- eller rasteområder.

På baggrund af faglig rapport nr. 635, 2007 Håndbog om dyrearter på habitatdirektivets bilag IV fra Danmarks Miljøundersøgelser og kommunens øvrige kendskab skal det vurderes om følgende arter og grupper fra habitatdirektivets bilag IV kan tænkes at have levested, fødesøgningsområde eller sporadisk opholdssted på eller omkring husdyrbruget:

Damflagermus, vandflagermus, brunflagermus, sydflagermus, troldflagermus, birkemus, odder, markfirben, stor vandsalamander, spidssnudet frø og strandtudse.

Odder, damflagermus, vandflagermus og troldflagermus er optaget på rødlisten 1997 som sårbare. Rødlisten er en fortegnelse over plante- og dyrearter, der er forsvundet, akut truede, sårbare eller sjældne i den danske natur. Arterne er gennemgået enkeltvis nedenfor.

Flagermus: Alle danske flagermus er listet som bilag IV-arter.

Vinterkvarterer: Flagermusenes føde, insekterne, er stort set ikke fremme om vinteren. Mens de fleste insekt-ædende fugle trækker sydpå om vinteren går flagermusene i dvale fra oktober til hen i april. Flagermusene foretrækker et køligt, men frostfrit sted.





Sommerkvartererne – dagopholdssteder: Fra midt på foråret eller først på sommeren søger flagermusene til områder, hvor der er gode betingelser for ophold og føde. Det specifikke opholdssted afhænger af arten, men vil oftest være i bygninger og hule træer i nærheden af skov. Fourageringsområderne er også artsafhængige, og kan bl.a. være søer og åer, hvor flagermusene æder insekter, de fanger over vandoverfladen. Mange arter lever af insekter, de fanger i lysåben løvskov, over marker og skove, i skovkanter, lysninger eller levende hegn. Hunflagermus samles i ynglekolonier, hvor ungerne fødes fra omkring midten af juni og lidt ind i juli.

Trusler mod flagermus kan være fældning af gamle træer og skove samt nedrivning af forladte bygninger.

Der er ikke skovbevoksninger eller større åbne vandflader eller større, uforstyrrede naturområder i umiddelbar nærhed af husdyrbruget.

Der er ikke et væsentligt potentielt fødegrundlag for de insektædende flagermus på eller omkring husdyrbruget.

Birkemus: Birkemusen findes i to hovedbestande, en i det vestlige Limfjordsområde samt en i det sydlige Jylland. Birkemus forekommer i en stor variation af levesteder, hvoraf de vigtigste synes at være fugtige områder i forbindelse med vandløb eller fjorde samt tilstødende tørre arealer.

Birkemus er fundet i en række forskellige naturtyper: ferske enge, strandenge, overdrev, ekstensivt dyrkede marker, heder, moser, vældområder, fjordskrænter og nogle steder endda i plantager og skove. De træk, som går igen på de fleste sommeropholdssteder, er en høj grad af fugtighed og et tæt urtelag. Det fugtige element kan udgøres af vandløb, væld, moser eller fugtige arealer ud til en fjord.

Der er ikke potentielle levesteder for Birkemusen i den umiddelbare nærhed af husdyrbruget.

Odder: Lever udbredt i Vestjylland. Odderen knytter sig primært til moser, krat, skov eller andre naturområder med et højt naturindhold. Den findes i såvel stillestående som rindende vand, og både i saltvand og ferskvand, især i søer og moser med store rørskovsområder.

Der er ikke potentielle raste- eller levesteder for odderen i den umiddelbare nærhed af husdyrbruget.

Spidssnudet frø: Spidssnudet frø yngler i mange slags vådområder lige fra ganske små vandhuller til bredden af store søer og fra helt overskyggede ellesumpe til fuldstændig lysåbne vand-



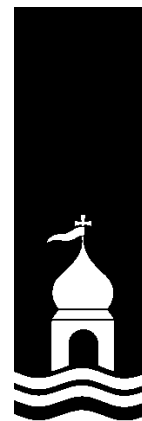

huller. Den største ynglesucces opnår arten i vandhuller uden fisk. Spidssnudet frø er i høj grad afhængig af, at der nær ynglestederne findes gode levesteder på land. En stor del af spidssnudet frøs yngle- og rasteområde, men langt fra alle, er omfattet af Naturbeskyttelsens § 3. Ødelæggelse og forringelse af yngle- og rasteområder omfatter rydning, opfyldning til byggeri, belastning med spildevand og fragmentering på grund af veje.

Vandhuller i området er potentielt levested for den spidssnudede frø. Nærmeste vandhul ligger cirka 200 meter sydvest for staldanlægget.

Strandtudse: Strandtudsens yngle- og rasteområde vil ofte være vandhuller, enge og strandenge, der er omfattet af Naturbeskyttelseslovens § 3.

Gødkning og vandstandssænkning er væsentlige trusler. Hvis levestedet gødes eller tilføres gødningsstoffer udefra, kan vegetationen blive så frodig, at den ikke længere holdes tilstrækkelig kort ved for eksempel afgræsning.

Hvad angår vandstand kan 5-10 cm til eller fra, være afgørende for, at vandsamlingen udtørre på det rette tidspunkt. Det betyder for eksempel, at hvis en grøft i nærheden udsættes for hårdhændet oprensning, så grøftens bund uddybes med 5-10 cm, så kan det være nok til at tudserne ikke længere kan gennemføre ynglecyklus.

Vandhullet 200 meter sydvest for staldanlægget er potentielt levested for strandtudsen.

Markfirben: Markfirben findes spredt i landskabet på åbne, varme, solrige lokaliteter som jernbane- og vejstrækninger, sten- og jorddiger, heder, overdrev, grusgrave, strandenge, kystskrænter og sandede bakkeområder. Markfirbenet yngler på solvendte skrånninger, som er af altafgørende betydning for den. Ynglesuccesen er betinget af, at æglægningen kan finde sted i varm, løs, veldrænet jord af gruset eller sandet karakter.

Der er ikke beskyttede diger eller andre velegnede levesteder for markfirbenet i den umiddelbare nærhed af husdyrbruget.

Stor vandsalamander: Der er enkeltfund spredt over kommunen. Det kan ikke udelukkes, at stor vandsalamander forefindes i og ved søer og vandhuller på bedriftens udbringningsarealer.

Stor vandsalamander yngler i vandhuller af meget forskellig størrelse. Det er ikke unormalt at finde den i vandhuller på under 100 m². Arten er følsom overfor forurening af vandhullerne, overskygning af vandhuller og udsætning af fisk. Arten kan findes ynglende i vandhuller under tilgroning, men der skal være



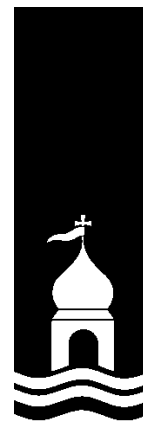

sol på næsten hele vandfladen for at bestanden kan klare sig på længere sigt. Som hovedregel yngler den ikke i vandhuller med hundestejler og andre fisk. Nogle steder gør tæt undervands-og flydebladsvegetation det muligt, at nogle af larverne kan gemme sig for fiskene. Den kræver forholdsvis rent vand. Stor vandsalamander er som regel meget stedfast i forhold til ynglestedet.

Næringsberigelse som følge af gødningspåvirkning forringer yngleområderne. Dårlig vandkvalitet som følge af næringsberigelse har en meget markant skadelig virkning på salamandrenes ynglesucces. Derudover kan næringsberigelsen betyde, at vandhullerne hurtigt gror til.

Vandhullet sydøst for husdyrbruget er potentielt levested for den store vandsalamander.

Andre dyre- og plantearter

Lemvig Kommune er ikke bekendt med forekomster af andre planter eller dyr omfattet af artsfredning eller optaget på nationale eller regionale rødlistor på eller umiddelbart op til husdyrbrugets udbringningsarealer.

Lemvig Kommunes vurdering

Husdyrbrugets omgivelser er præget af intensiv landbrugsdrift med dyrkede marker og flere større husdyrbrug. Naturarealerne er få og spredte, og det er ikke sandsynligt at egentlige bestand af bilag IV-arter findes i nærområdet.

Projektet medfører ikke tilstandsændringer i skovbevoksninger eller andre potentielle leveområder for flagermus. Projektet vurderes således ikke at udgøre en risiko for at forringe fødegrundlag, leve- eller rastesteder for flagermus.

Det søgte projekt indebærer ikke ændringer eller væsentlig påvirkninger af birkemusens potentielle leveområder. Projektet vurderes derfor ikke at udgøre en risiko for birkemus.

Det vurderes, at odderen med sin levevis næppe er truet af projektet, da der ikke sker opsplitning af bestande og levesteder, ødelæggelse eller forringelse af yngle- og rasteområder eller forstyrrelser ved fx anlægsarbejder.

Projektet påvirker ikke arealer, der tidligere har været vådområde, og projektet i sig selv vurderes derfor ikke at have negati-



ve konsekvenser for spidssnudet frø, stor vandsalamander eller strandtudse.

Projektet indebærer ikke ændringer eller nye forstyrrende aktiviteter på ejendommen og projektet vurderes derfor ikke at have negative konsekvenser i form af forøget støj, støv eller vibrationer.

Lemvig Kommune vurderer, at det søgte projekt ikke indebærer forringelse af internationale naturbeskyttelsesområder eller muligheden for opnåelse af gunstig bevaringsstatus eller medfører forstyrrelser, der har betydelige konsekvenser for de arter, områderne er udpeget for, jævnfør Bekendtgørelse om udpegning og administration af internationale naturbeskyttelsesområder samt beskyttelse af visse arter nr. 926 af 27. juni 2016.

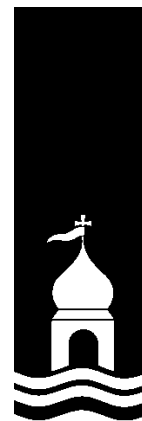

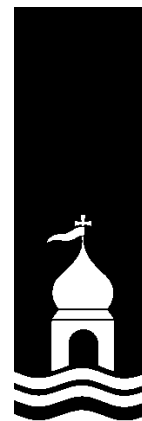

Bilag



§16b redegørelse
Vedr. svinebruget på
Rammehavevej 6
7620 Lemvig



Udarbejdet af

SvineRådgivningen

December 2017

Datablad:

Ansøger	Kent Jakobsen, Thyborønvej 59, 7620 Lemvig
Kontakt	Kent Jakobsen e-mail : smedshauge@mail.dk tlf. 22432878
Husdyrbrugets adresse	Rammehavevej 6, 7620 Lemvig
Matrikel og ejerlav	20i m. fl. Ramme Hgd., Ramme
CHR	97334
CVR	16913391
Konsulent	SvineRådgivningen v/ Heidi Birch Wentzlau e-mail ; hbw@sraad.dk tlf. 96424603 / 30704057
Ansøgningskema(er)	Husdyrgodkendelse.dk Skema nr: 201.958

Indholdsfortegnelse

Generelle forhold	4
Projektets omfang	4
Tidligere godkendelser.....	4
Ikke teknisk resumé	4
Miljøteknisk redegørelse - Anlægget.....	5
Overblik over stalde og produktioner.....	5
Lokalisering.....	5
Faste afstandskrav	6
Landskabet og planforhold.....	7
Energiforbrug.....	7
Vandforbrug	7
Lugt	7
Støj.....	8
Lys	9
Fluer og skadedyr.....	9
Transport.....	9
Spildevand	9
Husdyrgødning og foder.....	10
Affald.....	10
Ammoniakemission.....	11
Påvirkning af natur.....	11
BAT ammoniak.....	12

Generelle forhold

Projektets omfang

Ansøger har indsendt ansøgning om miljøgodkendelse af produktionsanlægget Rammehavevej 6, Lemvig via skema nr. 201.958 i Virk.dk

Der er tale om en godkendelse af eksisterende og uændret produktion i velfungerende anlæg til slagtesvin.

Tidligere godkendelser

Bedriften har en screening fra 14. november 2005, journal nr. 8-50-665-62-05

Ikke teknisk resumé

Ansøger ønsker en godkendelse af eksisterende produktionsareal på 615 m² til slagtesvin fordelt i oplyst staldbygning på adressen.

Staldene er i drift uændret både før/efter ansøgningen. Det generelle ammoniakreduktionskrav samt niveauet til BAT er således opfyldt.

Miljøteknisk redegørelse - Anlægget

Overblik over stalde og produktioner

Stalde og produktioner					
Staldnavn	Staldtørrelse (m ²)	Ventilation	Kildehøjde	Dyrtype og staldsystem	Produktionsareal (m ²)
Ansøgt drift					
Slagtesvinestald	665,8	Mekanisk ventilation	5 m	Slagtesvin. Drænet gulv + spalter (33 %/ 67%)	615,00
Nudrift					
Slagtesvinestald	665,8	Mekanisk ventilation	5 m	Slagtesvin. Drænet gulv + spalter (33 %/ 67%)	615,00
8 års drift					
Slagtesvinestald	665,8	Mekanisk ventilation	5 m	Slagtesvin. Drænet gulv + spalter (33 %/ 67%)	615,00

Management:

Danish Crowns "Code of practice" anvendes. Heri indgår afsnit om bortskaffelse af døde dyr, miljøbeskyttelse og etiske regler for svineproduktion. Der føres regnskab med vand- og energiforbrug via den årlige opgørelse fra forsyningsvæsnet. Antallet af dyr optælles en gang årligt ved kalenderårets slutning og indberettes til CHR-registeret. Planer for håndtering af uheld og ulykker er beskrevet i "Beredskabsplanen". Udstyr der anvendes på ejendommen i produktionen repareres og vedligeholdes efter behov. Området omkring ejendommen rengøres efter behov.

Rengøring og desinficering:

Alle sektioner iblødsættes før vask med lavtryksvandning af sti- og gangarealer. Herefter højtryksrensens stibund, inventar og vægge, mens loftet skylles ned med koldt vand. Sektionen lukkes og der tilsættes varme for udtørring af staldrummet. Når sektionen er tør desinficeres stalden forud for indsættelse af nye grise.

Overbrusning i svinestalde:

Der er etableret overbrusning i stalden. Overbrusningen virker som temperaturregulering for dyrene og fordi der bruges med koldt vand vil rumtemperaturen samtidig falde. Herved mindskes ammoniakfordampningen fra kanaler og overflader. Samtidig styres dyrenes gødeadfærd til de områder hvor stibunden er køling og fugtig, - disse arealer placeres mest hensigtsmæssigt på drænet stibund (spaltearealer).

Bedst tilgængelige staldteknologi;

Eksisterende stipladser er indrettet med fulldrænet bund (isat spaltelukkere i en tredjedel).

Lokalisering

Husdyrbruget ligger på adressen Rammehavevej 6, Lemvig sydvest for Lemvig, der er nærmeste større by.

Landskabet og planforhold

Ejendommen er beliggende i landzoneområde omgivet af flere mindre ejendomme. Se beregninger til naturområder i skema nr. 201.958.

Ejendommen er fri af skovbyggelinjer, kirkebyggelinjer, å og søbeskyttelse samt lign. bygge- og beskyttelseslinjer.

Energiforbrug

Elektricitet anvendes til lys, foderanlæg og ventilation. Et godt klima i staldsektionerne opretholdes af ventilationen, der har et temperatur- og fugtighedsreguleret styringssystem, hvilket sikrer mod unødvendig drift af ventilatorerne. Ventilationen vedligeholdes og rengøres efter behov, så optimal effekt opretholdes og energispild undgås.

Der er tændt lys i staldene i dagtimerne efter behov og lovkrav.

Der føres regnskab med energiforbrug via den årlige opgørelse fra forsyningsvæsnet.

Der anvendes dieselolie til oliebrænder, ved udtørring af stalde samt til traktor, der anvendes ved kørsel af døde grise.

Vandforbrug

Alle drikkenipler er placeret over foderkrybben således at spildt vand opsamles i foderkrybben og vandspild undgås.

Lovpligtig overbrusning til slagtesvinene er tids- og temperaturstyret for at mindste spild. Staldene iblødsættes før rengøring for at nedbringe vandforbruget.

Der føres regnskab med vandforbrug via den årlige opgørelse fra forsyningsvæsnet.

Vand fra offentligt vandværk anvendes i beboelsen samt til svineproduktionen, der her hovedsagligt anvendes til drikkevand og vaskevand.

Hertil kommer husholdningens eget forbrug af vand. Ejendommen har ikke markindvindingstilladelse.

Lugt

Lugt stammer primært fra staldene. Desuden kan lugt forekomme i forbindelse med pumpning, omrøring samt udbringning af husdyrgødning.

Det fremgår af beregninger at den beregnede lugtgeneafstand til nabo, samlet bebyggelse samt byzone er overholdt.

6.1 Samlet resultat af lugtberegning

Bebyggelse	Kumulation	Model	Ukorrigeret geneafstand	Korrigeret geneafstand	Vægtet gennemsnits-afstand	Bortscreenet	Genekriterie overholdt
Rammehavevej 7 - landbrug 🏡	0	NY	119,9	119,9	181,8	Ja	Ja
Rammavej 66 🏡	0	NY	119,9	95,9	295,2	Ja	Ja
Bonnet 🏡	0	NY	220,7	220,7	1763,1	Ja	Ja
Lønborg 🏡	0	NY	220,7	220,7	2413,1	Ja	Ja
Ramme Hgd., Ramme 🏡	0	NY	311,1	295,5	1055,6	Ja	Ja

Støj

Støj kan forekomme fra korntørring, ventilationsanlæg, af- og pålæsning af grise, forarbejdning og indtransport af foder, kørsel med landbrugsmaskiner og øvrig transport til og fra ejendommen.

Transporter til og fra ejendommen vil primært foregå i dagtimer, mens ventilationsstøj må forventes hele døgnet, dog vil ventilationsanlægget generelt køre mindre i aften- og nattetimer grundet lavere udendørstemperatur. Da vinduer og døre normalt er lukkede i svinebesætninger, vurderes støjniveauet fra dyrene i stalden at være meget lavt.

Kompressorer til foderanlægget vil køre flere gange i døgnet i forbindelse med fodertransport samt udfodring. Faciliteter til udfodring er placeret indendørs og det vil være usandsynligt at disse vil give anledning til støjgener udenfor ejendommen.

Se nedenstående oversigt: Støv- og støjklender for placering af disse på bedriften.



Lys

Produktionen foregår i lukkede stalde, - deraf begrænsede gener fra lys.

Fluer og skadedyr

Fluer på ejendommen bekæmpes primært ved at holde en god hygiejne i staldene. Produktionen kører i holddrift, hvor der er god tid til vask, desinficering og udtørring inden indsættelse af nye dyr. Desuden har de mange daglige overbrusninger af gødearealet negativ indflydelse på fluernes levevilkår og formeringsevne. Fluer bekæmpes desuden ved udsætning af rovfluer i stalden.

Der er udlagt rottegift i kasser omkring alle ejendommens bygninger.

Skulle der opstå behov, iværksættes bekæmpelsesprogram i overensstemmelse med nyeste retningslinjer fra Institut for Agroøkologi.

Transport

Transporter forekommer i forbindelse med levering og afhentning af levende og døde dyr. Derudover transportes i forbindelse med husdyrgødning, foder, olie til opvarmning samt almindelig leverancer af forbrugsvarer til driften.

Se nedenstående oversigt over transporten;

Antal		Kommentar til transporten
Smågrise (til)	Traktor	Smågrisene transporteres til ejendommen i egne køretøjer. Transporten foregår 4 gange årligt. Transporterne foregår på hverdage og i tidsrummet kl. 6.30-17
Slagtedyr (fra)	Lastbil	Slagtesvinene afsættes til Danish Crown 4 gange årligt a 3 transporter.
Døde dyr	Lastbil	Der afhentes døde dyr fra ejendommen ca. hver 14 dag. DAKA afhenter og planlægger transporten – ejer har ingen indflydelse på tidspunktet for afhentning.
Færdigfoder	Lastbil	Færdigfoder leveres fra foderstof, en leverance 1 gang /ugen. Transporter vil forekomme på hverdage i tidsrummet kl. 6.30-17.00.
Gylle	Traktor	Husdyrgødningen til udbringning på marken. Udbringningen foregår i tidsrummet kl. 7.30-22.00 på hverdage.

Spildevand

Der forefindes ingen sanitære tilslutninger i stalden. Sanitære tilslutninger fra beboelse er tilknyttet mini renseanlæg.

Spildevandet fra bedriften består af rengøringsvand fra staldanlæg, der ledes til gyllebeholder.

Tagvandet fra slagtesvinestalden ledes til overflade. Tagvand fra beboelse samt maskinhus føres til dræn.



Husdyrgødning og foder

For beskrivelse af risici henvises til Beredskabsplan – se vedhæftet.

Opbevaring af foder

Der anvendes indkøbt tørfoder i stalden. Foderet opbevares i 3 udendørs siloer a hver 12 tons.

Opbevaringskapacitet

Udover husdyrgødning samt vand fra produktionen tilledes vand fra befæstede arealer.

Husdyrgødningen opbevares i fortank, gyllebeholdere og i kanaler under stald og den samlede opbevaringskapacitet på ejendommen svarer til > 1.950 m³. Ekstern opbevaringskapacitet benyttes i forhold til optimal markdrift.

Affald

Affald fra husdyrbruget kan typisk inddeles i følgende affaldsfraktioner;

- Dagrenovation
- Genbrugeligt affald (pap, papir, jern, rengjort glas, metal, plastsække, paller etc.)

- Farligt affald (lysstofrør, pærer, spraydåser, batterier etc.)
- Klinisk risikoaffald og medicinrester (skalpeller, kanyler, medicinrester etc.)
- Døde dyr
- Forbrændingseget affald (papersække, emballage etc)
- Deponeringseget affald

Forbrændingseget affald fra produktionen opbevares i container indtil afhentning af godkendt renovatør.

Ikke forbrændingseget affald opbevares i kasser i foderlade og bortskaffes til kommunal modtagestation.

Klinisk risikoaffald opbevares i besætningsområdet i brudsikker og tæt emballage indtil afhentning af godkendt renovatør.

Farligt affald sorteres og opbevares indendørs indtil bortskaffelse.

Døde dyr afhentes af DAKA fra dertil indrettet plads ved staldanlægget.

Ammoniakemission

4.1 Samlet ammoniakemission fra husdyrbruget (stald og lager)

Driftstype:	Ammoniakemission fra staldafsnit (kg NH ₃ -N/år)	Ammoniakemission fra lagre (kg NH ₃ -N/år)	Ammoniakemission fra husdyrbruget (kg NH ₃ -N/år)
Ansøgt drift:	1414,5	164,4	1578,9
Nudrift:	1414,5	164,4	1578,9
8 års drift:	1414,5	164,4	1578,9

Virkemidler til ammoniakreduktion anvendt i ansøgt drift

Staldene er i drift uændret både før/efter ansøgningen. Det generelle ammoniakreduktionskrav samt niveauet til BAT er således opfyldt.

Påvirkning af natur

Oversigt af naturpunkter

Navn:	Kategori:	Oprettet:	Kumulation:	Ruhed natur:	Nærdeposition (kg NH ₃ -N/år):		Totaldeposition (kg NH ₃ -N/år):
					8-års drift	Nudrift:	
53 mose N	Kategori 3	Ansøger	0	Mk	0,0	0,0	0,5
53 mose NØ	Kategori 3	Ansøger	0	Mk	0	0	0,7
Næringsrig sø	Kategori 2	Ansøger	0	V	0	0	0,0
Tør Hede (ID 4030) - hængesæk (ID 7140)	Kategori 1	Ansøger	0	Bn	0	0	0

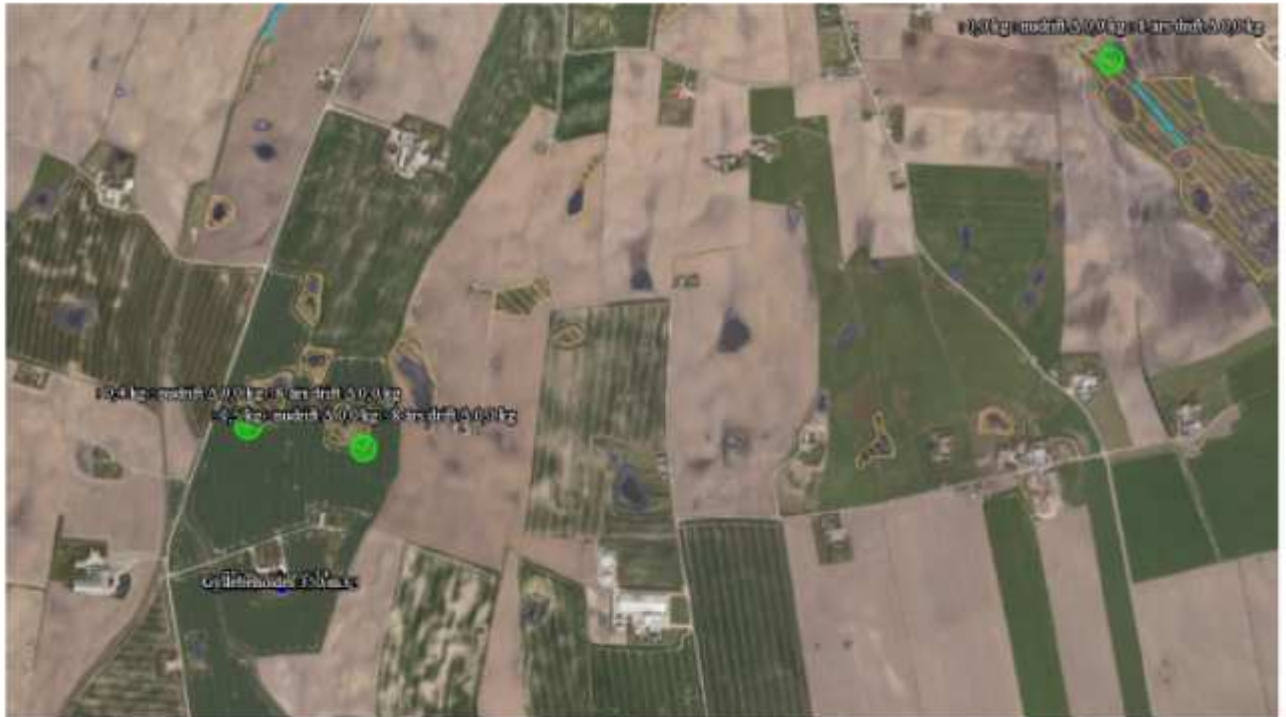

BAT ammoniak

Beregnet BAT-emissionsgrænse ammoniak:

Samlet BAT beregning ⓘ ⓘ			
	Stalde	Legre	Total
Samlet BAT krav (kg NH ₃ -N /år)	1414	164	1579
Faktisk emission (kg NH ₃ -N /år)	1414	164	1579
Forskel (kg NH ₃ -N /år)	-	-	0
Vejledende BAT Overholdt?	-	-	Ja

Den beregnede BAT-emissionsgrænse er således opfyldt.

BAT – management:

I henhold til BREFF dokumentet er det BAT at registrere og søge at minimere ressourceforbruget i produktionen, at minimere affaldsmængder og have fastlagte rutiner omkring sortering og bortskaffelse samt løbende at opdatere og udvikle en Beredskabsplan til brug ved ulykker eller utilsigtede hændelser med risiko for ansatte og omgivende miljø.

Husdyrbruget håndterer management på følgende måde;

- I driftsregnskabet registreres ressourceforbruget af energi, vand og foder.

- Rengøring i og omkring bygninger foretages jævnligt med henblik på at minimere risikoen for lugt og for at sikre der ikke opstår uhygiejniske forhold.
- I forbindelse med indretningen af produktionsanlægget er der fokus på, at indretningen tager hensyn til en rationel drift, af hensyn til ressourceforbruget i driften og de daglige arbejds gange.
- Ud fra et proportionalitetshensyn er der fokus på hvilke staldsystemer der er bedst anvendelige i relation til miljø, arbejdsforbrug og dyrevelfærd for at fremtidssikre virksomheden.
- Der er udarbejdet Beredskabsplan.
- Danish Crowns "Code of practice" er indført. Heri indgår afsnit om bortskaffelse af døde dyr, miljøbeskyttelse og etiske regler for svineproduktion.
- Der iværksættes et reparations- og vedligeholdelsesprogram for at sikre, at bygninger og udstyr er driftsklar.
- Der er faste rutiner i forhold til bortskaffelse af bedriftens affald.

BAT – foderstrategi:

I henhold til BREF-dokumentet er det BAT at sikre effektiv fodring gennem sammensætning af foderet og løbende kontrol, således det over den samlede vækstperiode tilpasses dyrenes behov.

Husdyrbruget håndterer foderet på følgende måde;

- Foderproduktion og indkøb sker på grundlag af en samlet foderplan for vækstperioden.
- Der udarbejdes foderplaner med anvendelse af nyeste viden indenfor svinefodring. Herved optimeres fodringen så unødigt spild af råvarer undgås.
- Der er faste aftaler omkring levering af råvarer.
- Foderanlæg justeres jævnligt, således tilpasses udfodret mængde løbende til dyrets vækst og behov.

BAT-vand og energi

I henhold til BREF-dokumentet er det BAT at registrere vandforbruget gennem måling og ved detektering/reparation af lækager.

Husdyrbruget håndterer vand og energi som følger:

- Vandforbruget registreres i regnskabet.
- Lækager findes og repareres hurtigst muligt.
- Defekte drikkenipler udskiftes eller afkalkes.
- Der monteres vandmåler på staldanlægget for at kontrollere forbruget og optimere på vandforsyningen.
- Drikkevandsinstallationer rengøres og efterses jævnligt for at undgå spild.
- I forbindelse med rengøring iblødsættes staldene for at reducere vaskevandsforbruget.
- Der udføres regelmæssig kalibrering af drikkevandsventiler for at undgå spild.
- Drikkenipler monteres over krybber for at undgå spild.

Belysning

- Ejendommen har belysning på befæstede arealer og pladser som primært anvendes i årets mørke måneder.
- Der er lys på alle udleveringsramper.
- I vintermånederne er lyset i staldene tændt i minimum 8 timer, jf. Husdyrloven.

Ventilation

- Der anvendes frekvensregulerede ventilatorer i alle stalde. I forhold til traditionelle spjældregulerede ventilatorer bruger disse mindre energi. Forskellen er at frekvensregulerede ventilatorer nedjusterer kapaciteten ved at bruge mindre strøm, hvor de spjældregulerede bruger den samme mængde strøm, uanset ventilationsbehov, men regulerer på spjældets åbning.
- Ventilationsanlægget tilses dagligt for driftsforstyrrelser.
- Anlægget justeres min. 2 gange årligt til hhv. sommer/vinterindstillinger for at modvirke unødigt energiforbrug.

BAT- opbevaringsanlæg

- Gyllebeholdere har flydelag af halm for at mindske fordampningen af ammoniak fra beholderoverfladen.
- Beholderne kan modstå mekaniske, termiske samt kemiske påvirkninger.
- Beholderens bund og vægge er tætte og beskyttede mod tæring.
- Lageret tømmes regelmæssigt af hensyn til eftersyn og vedligeholdelse.
- Gyllen omrøres kun i forbindelse med tømning eller overpumpning til vogn.
- Tankene er tilmeldt de lovpligtige regelmæssige eftersyn, hvilket betyder at tankene hvert 10. år bliver kontrolleret for, om der skulle være tegn på begyndende utætheder.

FORSKRIFT FOR OPBEVARING AF FLYDENDE FARLIGT AFFALD OG RÅVARER



Baggrund

Flydende farligt affald, færdigvarer og råvarer skal opbevares miljømæssig forsvarligt for at undgå forurening af omgivelserne.

Virksomheder der er miljøgodkendte, autobran-
chen og oplag af olie i henhold til olietanksbe-
kødtgørelsen, har regler for denne opbevaring.
Alle andre typer af virksomheder, har ingen sær-
skilte regler for denne type opbevaring. Disse
virksomheder reguleres af denne forskrift.

Forskriften omfatter:

- Opbevaring af flydende råvarer og færdigvarer i brudt emballage.
- Opbevaring af flydende affald.
- Produkter og affald hvorfra olie og kemikalier kan flyde ud af, f. eks kasserø-
de oliefiltre og akkumulatorer, er ligelo-
des omfattet af forskriften.

Råvarer og færdigvarer i ubrudt emballage
skal generelt placeres, så de er beskyttet imod
påkersol og anden påvirkning, som kan medføre
brud på emballagen. Tilsynsmyndigheden afgør,
om opbevaringen af ubrudt emballage er
forsvarlig.



Indholdsfortegnelse

Baggrund	2
Bestemmelser	4
Opbevaring	7
Indønders opbevaring	4
Udønders opbevaring	4
Midlertidig oplag	5
Brand- og riskoforhold	5
Giftige forhold	5
Akut forurening	5
Grundlag og gyldighed	6
Grundlag	6
Gyldighedsområde	6
Ovtrædelse	6
Klagorot	6
Dispensation	6
Ikræfttrædelse	7



Blanket 047, revision 2, godkendt af kommunalbestyrelsen 25-01-2012

Opbevaring

Opbevaringen skal foregå miljømæssig forsvarligt i tætte beholdere ognet til formålet. Det kan være dunke, ståltromler, spændelågsfade, miljøcontainere, tanke, palletanke og lignende.

Opbevaringen skal foregå i overjordiske beholdere. Hvis man ønsker en opbevaring i nedgravede beholdere, skal der søges om tilladelse til dette ved Lønvig Kommune.

Indendørs opbevaring

Ved indendørs opbevaring skal gulvet være tæt og uden afløb. Oplaget skal være placeret på en sådan måde, at et eventuelt spild ikke kan løbe ud af døre og porte eller ud af en utæt sokkel eller lignende. Det skal sikres, at et eventuelt spild kan opsamlles indendørs.

Anvendes der spildbakke eller opkant omkring oplaget, skal dette indrettes således, at indholdet fra den største beholder kan tilbageholdes.

Udendørs opbevaring

Ved udendørs oplagring skal oplaget placeres i en indrettet plads til formålet. Pladsen skal være under tag, således regnvand og sne ikke kan trænge ind. Bundens skal være tæt og uden afløb, således at indholdet af den største beholder kan tilbageholdes i pladsen.

Man skal være opmærksom på, at der i de fleste tilfælde skal søges om byggetilladelse og en brandteknisk tilladelse ved Lønvig Kommunes Byggesektion, forinden en sådan plads etableres.





Midlertidig oplag

Ved forskellige arrangementer, sportslige m.m. og på byggepladser, kan det være nødvendigt at etablere et midlertidigt oplag af flydende farligt affald eller råvarer. Mindre oplag af tromler og dunke skal stå på spildbakke eller andet, der gør, at et eventuelt spild kan opsamløs og ikke løber i jorden. Når området forlades, skal oplaget være aflåst. Dette for at sikre, at uvødsommende ikke kan forårsage forurening.

Brand- og risikoforhold

Der gælder en række regler for anmeldelse af oplag og anlæg af brandfarlige væsker og kemikalier.

I sådanne tilfælde kan Lønvig Kommunes brandmyndighed kontaktes for vejledning og eventuel ansøgning om tilladelser.

Giftige kemikalier

Giftige kemikalier skal opbevares i den oprindelige emballage under lås, utilgængeligt for børn. Giftige kemikalier må ikke opbevares sammen med lævnedsmidler, lægemidler eller lignende.

Akut forurening

Ved akut fare for forurening, ved spild på jord eller udledning til kloakken, skal alarmcentralen kontaktes på telefon 112.

Den der forårsager forureningen er ansvarlig for, at uheldet anmeldes til Lønvig Kommunes miljøafdeling.

Grundlag

Forskriften er udarbejdet i henhold til § 18 i bekendtgørelse om miljøregulering af visse aktiviteter nr. 1517 af 14. december 2006.

Gyldighedsområde

Forskriften omfatter alle typer af flydende råvarer, færdigvarer og affald, der er klassificeret som farligt affald i bilag 4 i miljøministeriets bekendtgørelse om affald nr. 224 af 7. marts 2011.

Overtrædelse

Overtrædelse af opbevaringsreglerne i denne forskrift kan straffes med bøde.

Klageret

Afgørelser efter denne forskrift kan ikke påklages til anden administrativ myndighed.

Dispensation

Hvis særlige forhold taler for det, kan Miljøafdelingen ved Lønvig Kommune dispensere fra reglerne efter særskilt ansøgning.

Forskriftens regler er ikke til hindre for, at Miljøafdelingen ved Lønvig Kommune kan stille krav om yderligere forureningsbegrænsende foranstaltninger, hvis det viser sig påkrævet.

§ §

§ §

§ §

Ikrafttrædelse

Forskriften er vedtaget af Kommunalbestyrelsen den 25. januar 2012 og træder i kraft den 26. januar 2012.

Kontakt oplysninger:

Lønvig Kommune
Natur & Miljøafdeling
Rådhusgade 2
7620 Lønvig
Email: lonvig@lonvig.dk



Bilag 3

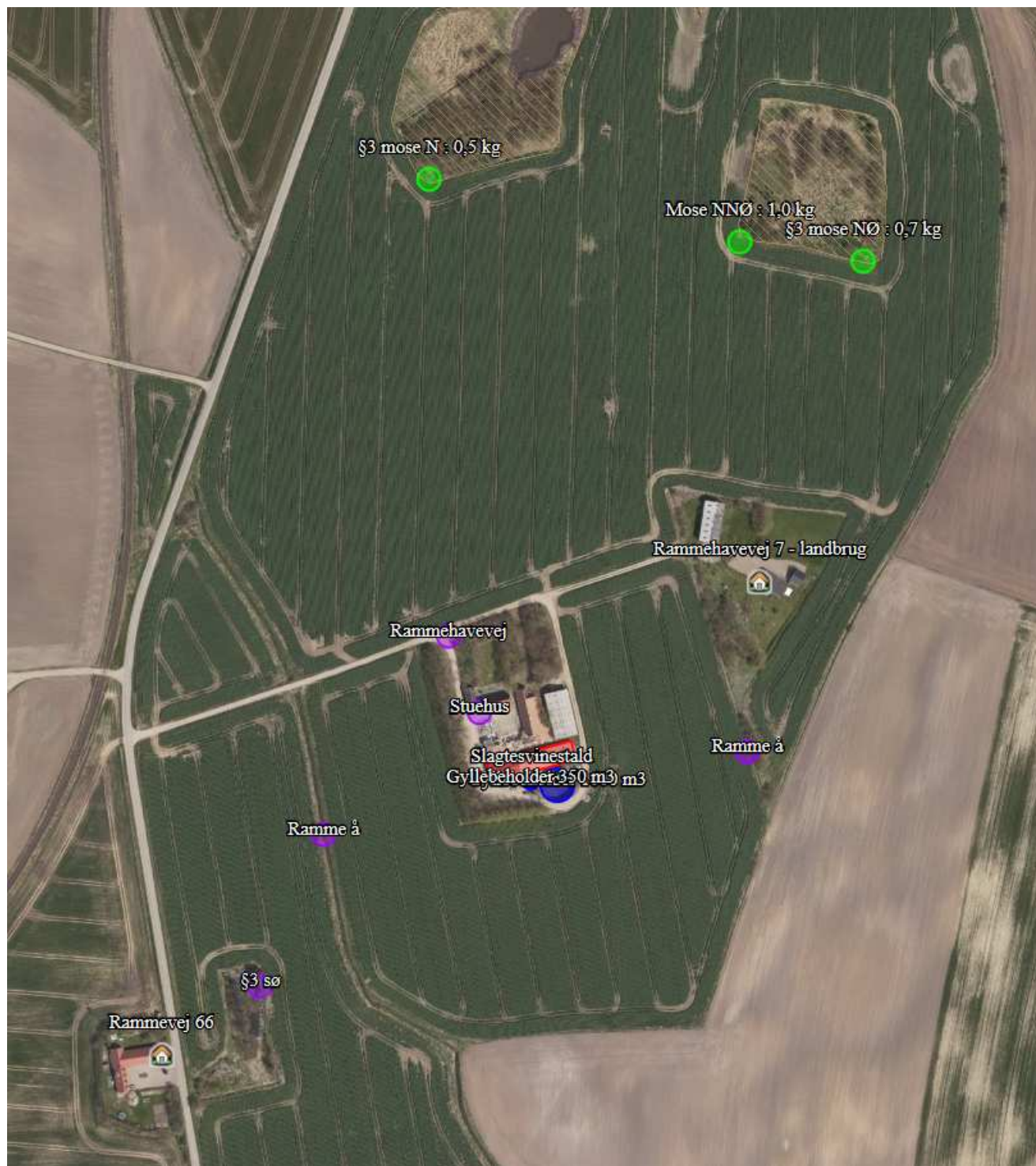

Kortudsnit fra husdyrgodkendelse.dk, skema 201 958. Værdierne ved naturområderne er beregning af den totale ammoniakdeposition fra husdyrbruget i kg N/ha/år.

