



Palle Joest Andersen  
Astrupvej 860,  
9800 Hjørring

Teknik og Miljøområdet  
Jørgen Fibigersgade 20

9850 Hirtshals

Telefon 72 33 33 33

Fax 72 33 30 33

[Teknik-miljoe@hjoerring.dk](mailto:Teknik-miljoe@hjoerring.dk)  
[www.hjoerring.dk](http://www.hjoerring.dk)

Hirtshals, den 20. december 2010

Journal nr.: 09.17.16-P19-26-10

### **Tilladelse til ændring af svineproduktionen på Hjørringvej 415, 9800 Hjørring**

Hjørring kommune giver hermed tilladelse til ændring af ovennævnte svineproduktion efter § 10 i Lov om miljøgodkendelse m.v. af husdyrbrug<sup>1</sup> (husdyrloven).

Kommunen har vurderet, at tilladelsen kan meddeles med følgende vilkår:

#### **Vilkår**

*Kun de staldanlæg, der er markeret på luftfotoet side 3 må anvendes til den ansøgte produktion.*

De væsentligste forudsætninger er beskrevet i afsnittet "Projektbeskrivelse" nedenfor. Hvis forudsætningerne for afgørelsen ændres, skal kommunen oplyses om det og muligvis genbehandle sagen.

#### **Offentliggørelse og klagevejledning**

Tilladelsen vil blive offentliggjort i lokalavisen i uge 1, 2011 eller snarest mulig herefter.

Du kan påklage kommunens afgørelse indtil 4 uger efter offentliggørelsen. En eventuel klage skal være modtaget i Kommunen senest den 2. februar 2011 ved kontortids ophør.

Enhver, der har en væsentlig, individuel interesse i sagen samt en række foreninger og organisationer m.v., vil også kunne klage over kommunens afgørelse.

En klage skal være skriftlig og indsendes via e-mail: [teamerhverv@hjoerring.dk](mailto:teamerhverv@hjoerring.dk) eller til adressen: Hjørring Kommune, Teknik og Miljø, Jørgen Fibigersgade 20, 9850 Hirtshals. Kommunen videresender klagen til Miljøklagenævnet.

Hvis vi modtager en klage over denne afgørelse, vil vi underrette dig.

Kommunens afgørelse kan også indbringes for domstolene. Retssagen skal være anlagt inden 6 måneder fra den dag, afgørelsen er offentliggjort.

Tilladelsen kan godt udnyttes, selvom der klages over den, med mindre Miljøklagenævnet bestemmer andet, og under forudsætning af at andre nødvendige tilladelser er indhentet. Det skal bemærkes, at Miljøklagenævnet ved sin behandling kan ændre eller ophæve en tilladelse. Udnyttes en tilladelse, der er klaget over, sker det derfor for egen regning og risiko.

<sup>1</sup> Lov nr. 1572 af 20/12/2006

Tilladelsen bortfalder, hvis den ikke er udnyttet inden 2 år fra dags dato.

### **Projektbeskrivelse**

Tilladelsen er givet på grundlag af den indsendte ansøgning og efterfølgende tilpasninger. Projektets væsentligste elementer er følgende:

1. Produktionen ændres fra 111 DE (225 søer, 5.200 smågrise og 1.300 slagtesvin) til 74,9 DE (4.000 smågrise og 2.100 slagtesvin). Der er således tale om en nedgang i antallet af DE.
2. Ændringen finder sted i eksisterende bygninger. Til produktionen i dag anvendes alle de eksisterende stalde. Efter ændringen er det kun de to staldanlæg, der er markeret på fotoet side 3, der skal anvendes. Staldsystemet er delvis spalter både ved smågrisene og ved slagtesvinene.
3. De udbringningsarealer, der anvendes til udspreddning af husdyrgødning fra produktionen består af ca. 80 ha aftalearealer. De konkrete udbringningsarealer fremgår af kortet på bilag 1. Den ansøgte ejendom indgår i en større bedrift, der omfatter flere ejendomme. Bedriftens samlede areal udgør 267 ha. Disse arealer er tidligere godkendt i en miljøgodkendelse, der er meddelt på Hjørringvej 490 den 1. juni 2008.

### **Kommunens vurdering**

I det indsendte ansøgningsskema er der svaret "ja" til alle spørgsmål. Kommunen er ikke enig i svaret til spørgsmål 1 og 3:

Ad 1: "Overholder stalde, gødningsopbevaringsanlæg o. lign afstandskravene til vandforsyningsanlæg, vandløb og søer, veje, levnedsmiddelvirksomhed, beboelse og naboskel?"

De ældste stalde, der ligger længst mod vest overholder ikke afstandskravet på 50 meter til beboelsen på modsatte side af vejen. Ansøger har efterfølgende oplyst, at han ikke agter at anvende disse stalde i den fremtidige produktion. På luftfotoet nedenfor ses, at afstandskravet er overholdt for de stalde, der skal anvendes fremover. Kravet om hvilke stalde, der må anvendes, er fastholdt i et vilkår.

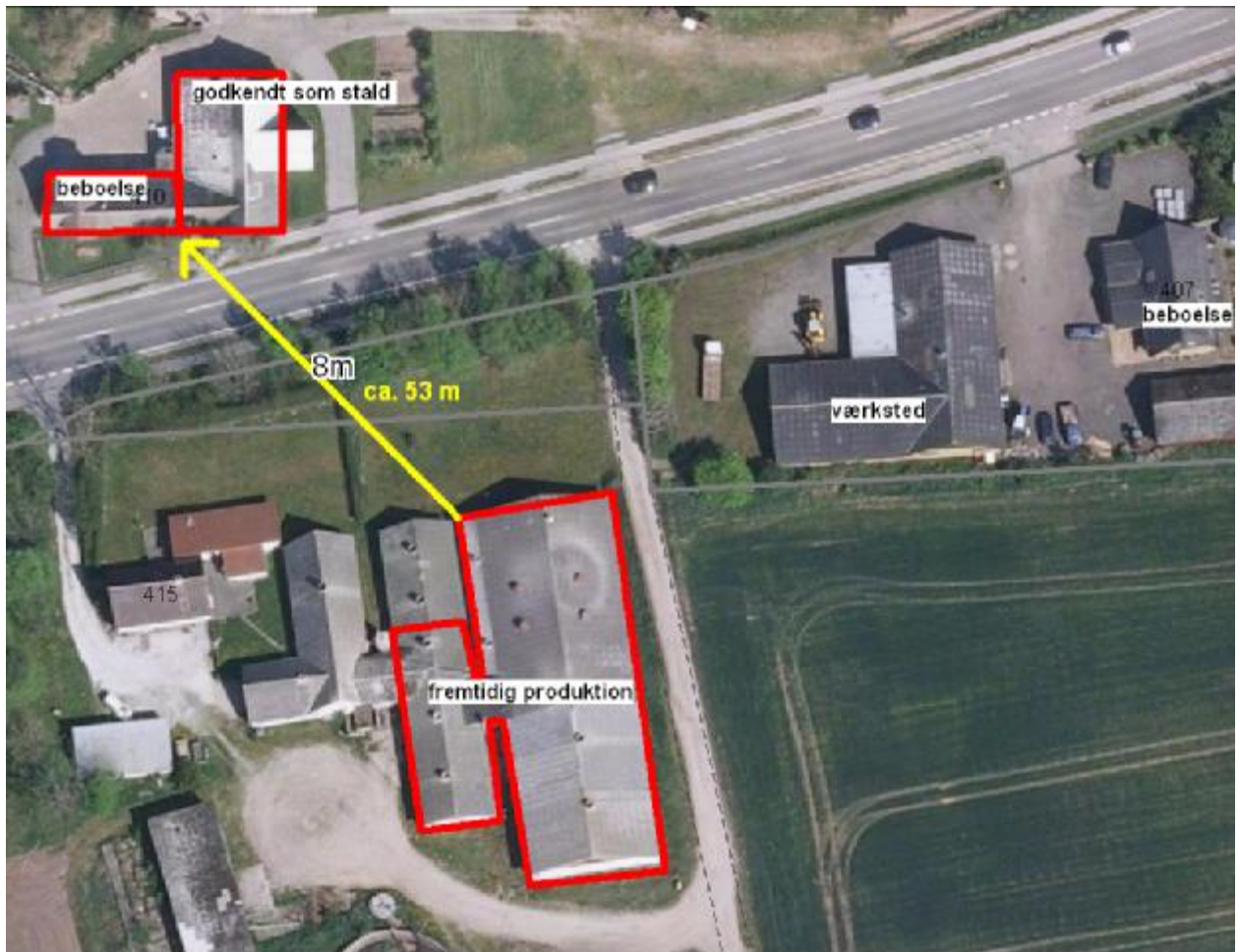

**Afstand til nærmeste nabobeboelse samt placering af fremtidig produktion**

*Ad 3: "Ligger anlæggene mere end 300 m fra beskyttede naturtyper?"*

Anlægget er beliggende indenfor 300 meter af et § 7 område, jf. husdyrloven. Ifølge husdyrloven er der krav om, at der her indenfor ikke må være en forøget ammoniakfordampning fra anlægget. Ammoniakfordampningen *falder* efter ændringen med 700 kg N/år. Kravet er dermed opfyldt.

#### Bevaringsværdigt landskab

Anlægget er beliggende i et område, der er udpeget som bevaringsværdigt landskab, jf. Kommuneplan 2009. Der skal ikke bygges nyt eller ændres på det eksisterende byggeri, hvorfor det ansøgte ikke er i strid med udpegningen.

#### Lavbundsarealer

Anlægget er beliggende udenfor lavbundsarealer.

#### Grundvand

Samtlige projektets udbringningsarealer er beliggende udenfor nitrutfølsomme indvindingsområder eller øvrige grundvandsinteresseområder.

#### Søer, vandløb, fjord og hav

Samtlige projektets udbringningsarealer er beliggende udenfor Nitratklasser II og III.

Ifølge husdyrgødningsbekendtgørelsen må flydende husdyrgødning ikke udbringes på stejle skråninger med hældning på mere ned 6 grader mod vandløb, søer

over 100 m<sup>2</sup> eller fjorde indenfor en 20 meters zone. Der er ingen af udspretningsarealerne, der skråner mere end 6 grader mod vandløb, søer og fjord.

### Natur

Da ejendommen er beliggende indenfor 300 meter af et § 7 areal, og der således er krav om, at der ikke må være nogen forøgelse af ammoniakfordampningen, har der været foretaget beregning af ammoniakfordampningen fra produktionen. Ammoniakfordampningen falder med 700 kg N/år som følge af den ansøgte ændring og nedgang i antallet af DE.

Kommunen vurderer, med baggrund i det store fald i ammoniakfordampningen, at ændringen som beskrevet i ansøgningen og med de ovennævnte vilkår:

- vil have en neutral effekt på Natura 2000 områder
- vil have en neutral effekt på arter beskyttede efter EF-habitatsdirektivet bilag IV og II
- ikke vil påvirke de beskyttede naturarealer<sup>1</sup>, der ligger inden for en radius på 1.000 m fra stald- og lageranlæg

### Lugt / nabogener

Den ansøgte produktion overholder afstandsgrænsen på 50 meter til nabobeboelse.

Øst for produktionsbygningerne (ca. 22 meter) ligger et autoværksted. Værkstedet ligger i landzone, og der er ikke udlagt lokalplan for området. Erhverv, som ikke ligger i et lokalplanlagt område, er ikke omfattet af ordlyden af beskyttelsesniveauet for lugt i godkendelsesbekendtgørelsens bilag 3, og der er ingen kriterier i bilag 4 for at skærpe beskyttelsen.

For at sikre, at det ansøgte ikke vil give anledning til yderligere lugtgener for de omkringboende, er lavet en lugtberegning på den ansøgte produktion. Beregningen er lavet i det elektroniske ansøgningssystem: Husdyrgodkendelse.dk. Lugtberegningen viser, at lovens genekriterier både i forhold til byzone, samlet bebyggelse samt til nabobeboelse er overholdt. Lugtgeneafstanden er længere i nudriften end den bliver i den ansøgte produktion.

Der ud over er der lavet en beregning kun for de to stalde, der skal anvendes i den fremtidige produktion. Der er således beregnet lugtgeneafstand for den produktion af søer og smågrise, der i dag er i de to stalde - i forhold til den fremtidige produktion af smågrise og slagtesvin i de to stalde. Denne beregning viser en uændret lugtgeneafstand, se bilag 2.

Det er kommunens vurdering, at det ansøgte ikke vil give anledning til yderligere gener for de omkringboende.

### BAT

For § 10 tilladelser vil den generelle miljøregulering med krav til staldindretning, udbringning af husdyrgødning osv. jf. husdyrgødningsbekendtgørelsen, normalt være tilstrækkelig i forhold til BAT vurderingen, jf. notat af 28. januar 2008 fra Miljøstyrelsen.

Kommunen vurderer, at husdyrbruget lever op til kravet om BAT, og har ikke fundet begrundelse for at stille yderligere krav.

---

<sup>1</sup> Naturarealer defineret efter Husdyrlovens § 7 og Naturbeskyttelseslovens § 3

### Samlet vurdering

Kommunen finder, at de nødvendige foranstaltninger til at forebygge og begrænse forurening ved anvendelse af den bedst tilgængelige teknik er truffet, og at husdyrbruget i øvrigt kan drives på stedet uden at påvirke omgivelserne på en måde, som er uforenelig med hensynet til omgivelserne.

Det er kommunens samlede vurdering, at ændringen ikke vil medføre væsentlige virkninger på miljøet, når ovenstående vilkår overholdes.

### **Høring**

Forud for denne tilladelse har Hjørring Kommune foretaget en høring af naboer samt ejerne af aftalearealerne.

Der er indkommet bemærkninger fra flere naboer om bl.a. lugtgener. Der henvises til afsnittet om lugt/nabogener. Der er ingen af bemærkningerne, der har givet anledning til ændring af projektet, og der er sendt individuelle svar på henvendelserne.

Med venlig hilsen

Anette Størup  
Team Erhverv  
E-mail: [anette.stoerup@hjoerring.dk](mailto:anette.stoerup@hjoerring.dk)  
Tlf.: 72 33 67 32

### **Bilag:**

- *Bilag 1: Kort over projektets udbringningsarealer.*
- *Bilag 2: Lugtberegning på enkelte staldafsnit*

### **Kopi med bilag sendt til:**

- Nabo: Kaj Nielsen, Hjørringvej 410, 9800 Hjørring
- Nabo: Inger og Bent Gaardbo, Hjørringvej 407, 9800 Hjørring
- Nabo: John Thomsen, Hjørringvej 391, 9800 Hjørring
- Landbonord, att.: Anna Birgitte Thing – via e-mail [abt@landbonord.dk](mailto:abt@landbonord.dk)
- Miljøcenter Aalborg, Niels Bohrs Vej 30, 9220 Aalborg Ø – via e-mail: [post@aal.mim.dk](mailto:post@aal.mim.dk)
- Danmarks Naturfredningsforening, Masnedøgade 20, 2100 Kbh. Ø – via e-mail: [dn@dn.dk](mailto:dn@dn.dk)
- Danmarks Naturfredningsforening – Hjørring, Fresiavej 17, 9800 Hjørring – via e-mail: [hjoerring@dn.dk](mailto:hjoerring@dn.dk)
- Dansk Ornitologisk Forening, Vesterbrogade 140, 1620 Kbh. V – via e-mail: [natur@dof.dk](mailto:natur@dof.dk)
- Dansk Ornitologisk Forening – Hjørring, Via e-mail: [hjoerring@dof.dk](mailto:hjoerring@dof.dk)
- Danmarks Sportsfiskerforbund, [jkt@sportsfiskerforbundet.dk](mailto:jkt@sportsfiskerforbundet.dk)
- Ferskvandsfiskeriforeningen for Danmark, Formand: Niels Barslund, [nb@ferskvandsfiskeriforeningen.dk](mailto:nb@ferskvandsfiskeriforeningen.dk).
- Det Økologiske Råd, [husdyr@ecocouncil.dk](mailto:husdyr@ecocouncil.dk)
- Forbrugerrådet, Fiolstræde 17, Postbox 2188, 1017 Kbh. K – via e-mail: [fbr@fbr.dk](mailto:fbr@fbr.dk)
- Arbejderbevægelsens Erhvervsråd, Reventlowsgade 14, 1 sal, 1651 Kbh. V – via e-mail: [ae@aeraadet.dk](mailto:ae@aeraadet.dk)
- 3F Skagerak – via e-mail: [skagerak@3F.dk](mailto:skagerak@3F.dk)

# Bilag 1: Udspretningsarealer

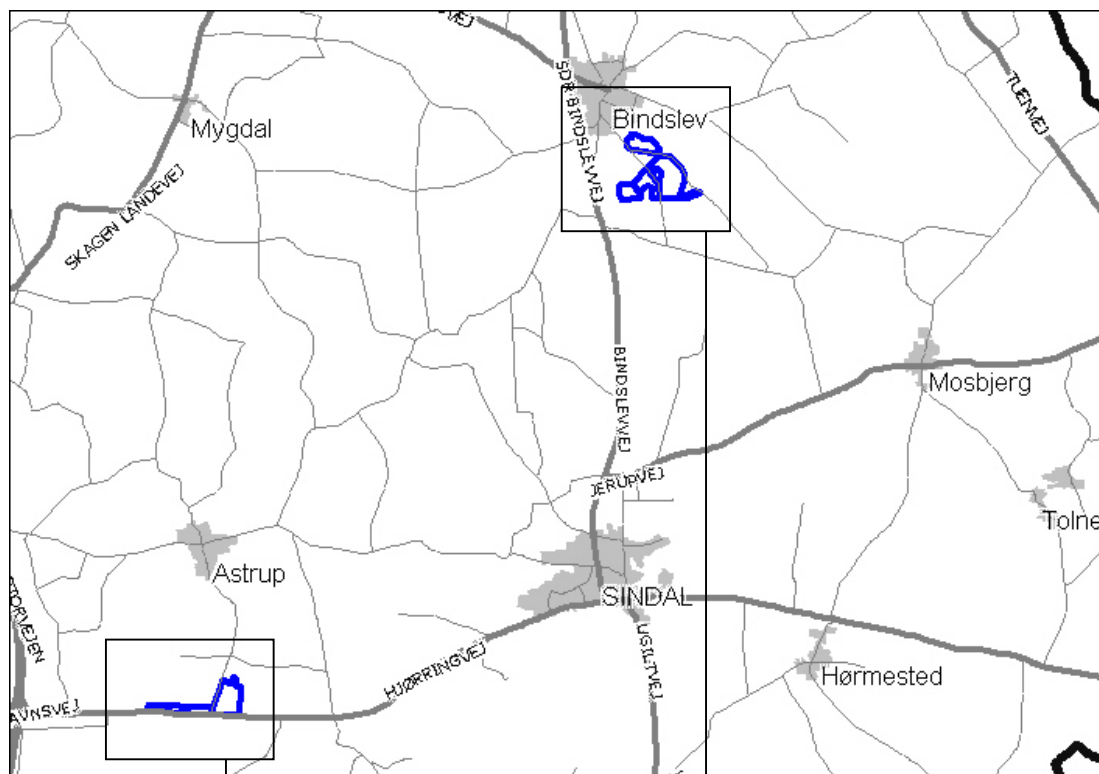

## Bilag 2: Lugtberegning på enkelte staldafsnit



Hjørring Kommune  
Teknik og miljøafd.

Stt. Anette Størrup

### LANDBONORD

Erhvervsparken 1  
9700 Brønderslev  
**PlanteRådgivning**  
Tlf. 9624 2424 • Fax. 9624 2429  
www.landbonord.dk

Brønderslev, den 14. september 2010.

Dokument 2

### §10 ansøgningen Hjørringvej 415

Lugt beregninger i forbindelse med ændringen af dyresammensætningen på ejendommen Hjørringvej 415.

Efter renoveringer er det kun de to stalde mod øst der skal anvendes. De to stalde længst mod vest tages ud af produktion, det er gamle slagtesvinestalde.

Der er tidligere indsendt lugt beregninger der dokumenterer at lugtkravene er overholdt både i forhold til naboen Hjørringvej 410 og naboen Hjørringvej 407. De nye lugtberegninger er kun udarbejdet i forhold til de bygninger der skal anvendes efter ændringen af dyreholdet.

#### **Beregningerne viser i forhold til enkeltbeboelse.**

Geneafstand nudrift. 82,09 meter  
Geneafstand efter 81,96 meter

I det østlige staldanlæg er der tale om en nedgang /uændret lugtgeneafstand (Lugtbidrag).

#### **Lugtreduktion i forhold til de gamle slagtesvinestalde.**

Der nedlægges to slagtesvinestalde mod vest. En samlet produktion på 1300 slagtesvin på fuldspalter.

Lugtbidrag:

325 slagtesvin med men gennemsnit vægt på 65 kg i en fuldspaltstald:

$325 \times 65 \text{ kg} \times 450 \text{ OU}_E / 1000 \text{ kg} = 9.500 \text{ OU}_E$

Det samlede lugtbidrag fra ejendommen Hjørringvej 415 reduceres med 9.500 OU<sub>E</sub>.

Med venlig hilsen

**LandboNord**

*Anna Birgitte Thing*  
Anna Birgitte Thing  
Miljøfagchef  
Tlf. 9624 2581/2148 8802  
E-mail: abt@landbonord.dk