



§ 16b miljøtilladelse
til produktionsareal på
Tylstrupvej 41, 9320 Hjallerup



Godkendelsesdato:
11. december 2018

Registreringsblad

Titel: § 16b tilladelse til produktionsareal på Tylstrupvej 41, 9320 Hjal-
lerup

Dato: Den 11. december 2018

CVR-nr.: 31754615

Matr.nr., ejerlav:

10a	Ørum Overdrev, Ørum
27b	Ørum Overdrev, Ørum
2d	Ørum Overdrev, Ørum

Ejendomsnummer: 8100011142

Adresse: Tylstrupvej 41

Virksomheds ejer: Helgstrand Dressage Aps

Ansøger: LandboNord på vegne af Helgstrand Dressage / Niels Erik Pe-
dersen

Konsulent: LandboNord, Erhvervsparken 1, 9700 Brønderslev
Allan K. Olesen – E-mail: ako@landbonord.dk

Tilsynsmyndighed: Brønderslev Kommune

Miljøsagsbehandler: Lise Laursen, Brønderslev Kommune

Journal nr.: 09.17.19-P19-10-18

Indholdsfortegnelse

1. Miljøtilladelsen	3
1.1 Ikke-teknisk resumé	3
1.2 Offentliggørelse og klagevejledning.....	3
1.3 Tidligere meddelte afgørelser	4
1.4 Tilsyn med husdyrbruget.....	4
2. Generelle forhold	4
2.1 Generelle forhold.....	4
3. Afstandskrav og placering i landskabet	5
3.1 Afstandskrav	5
3.2 Landskab og planforhold.....	8
4. Husdyrbrugets anlæg	12
4.1 Stalde og produktionsarealer	12
5. Spildevand	12
5.1 Affald	14
6. Gener fra husdyrbruget og indvirkninger i forhold til befolkningen og menneskers sundhed	14
6.1 Støj, transport, støv og lys.....	14
6.2 Fluer og skadedyr	16
6.3 Lugt.....	17
7. Husdyrgødning	18
7.1 Opbevaring og håndtering af husdyrgødning.....	18
8. Påvirkninger af natur og miljø	18
8.1 Ammoniakfordampning	18
9. Bedste tilgængelige teknik – BAT	21
9.1 Foder.....	22
9.2 Opbevaring og behandling af husdyrgødning	22
9.3 El- og vandforbrug	22
10. Management og konklusion	23
10.1 Management	23
10.2 Konklusion	23
11. Retsgrundlag	24

1. Miljøtilladelsen

Brønderslev Kommune meddeler miljøtilladelse til et produktionsareal på 2.830 m² på Tylstrupvej 41, 9320 Hjallerup.

1.1 Ikke-teknisk resumé

LandboNord har på vegne af Helgstrand Dressage/ Niels Erik Pedersen søgt Brønderslev Kommune om en miljøtilladelse. Når et hestehold ønskes udvidet til en størrelse over 200 m² i produktionsareal, skal husdyrbruget tillades i henhold til husdyrbruglovens § 16b.

Ansøgning om miljøtilladelse er modtaget via det digitale ansøgningssystem www.husdyrgodkendelse.dk den 11. oktober 2018. Det er nyeste version af ansøgningsskemaet, som danner grundlag for denne tilladelse.

Helgstrand Dressage A/S ønsker at opføre et anlæg til opdræt af heste på Tylstrupvej 41, 9320 Hjallerup. Der har ikke tidligere været et hestehold på ejendommen. Der skal bygges en ny stall med bokse, en ny løsdriftsstald, en ny ridehal, en ny longerings/træningsbane og en ny servicebygning med kontor/rytterstue. Der skal i alt være plads til opdræt af ca. 150 heste.

Lugtgenerafstanden til nærmeste enkeltbolig, samlet bebyggelse og byzone er overholdt.

Beregninger til kategori 1-,2- og 3-natur og § 3 natur viser, at der ikke sker ammoniakbelastning af naturområderne, der vil medføre tilstandsændringer.

Brønderslev Kommune vurderer, at etableringen af det nye staldanlæg kan ske uden negative påvirkninger af landskabelige værdier, da der stilles vilkår til materialevalg og vilkår til bevaring af skærmende beplantning.

Kommentarer til udvidelsen

Udkast til miljøtilladelsen har været sendt i høring hos naboer og andre beboere inden for en beregnet konsekvenszone. Derudover har det været sendt i høring ved skønnede parter i sagen, en række organisationer, samt ansøger selv og dennes konsulent.

Der har været en frist på 2 uger til at komme med bemærkninger til ansøgningen. Brønderslev Kommune har ikke modtaget bemærkninger hertil inden for denne frist.

1.2 Offentliggørelse og klagevejledning

Der vil ske offentliggørelse af denne miljøtilladelse den 11. december 2018 via Digital MiljøAdministration (DMA-portalen) – dvs. Miljø- og Fødevareministeriets hjemmeside. Klage til Miljø- og Fødevareklagenævnet over en administrativ afgørelse skal indbringes inden 4 uger fra den dag, afgørelsen er meddelt, medmindre andet er særligt fastsat i lovgivningen. Er afgørelsen offentligt bekendtgjort, regnes klagefristen dog altid fra bekendtgørelsen. Hvis klagefristen udløber en lørdag eller helligdag, forlænges fristen til den følgende hverdag. Klagen skal være skriftlig, og skal så vidt muligt angive, på hvilke punkter den påklagede afgørelse anses for urigtig eller mangelfuld.

Afgørelsen, der alene vedrører forhold i henhold til husdyrbrugloven (§§ 76 og 77), kan påklages **senest den 8. januar 2019**.

Klageberettigede er ansøger, enhver med individuel, væsentlig interesse i sagens udfald samt foreninger og organisationer, der har beskyttelse af natur og miljø som hovedformål eller foreninger, hvor klagen har til formål at varetage natur- og miljøbeskyttelse.

Klagen indgives til den myndighed, der har truffet afgørelsen (1. instans), ved anvendelse af digital selvbetjening (*Klageportalen*, der findes på www.borger.dk og www.virk.dk), hvorefter denne

myndighed snarest og som udgangspunkt ikke senere end 3 uger efter modtagelsen af klagen videresender denne til Miljø- og Fødevareklagenævnet, såfremt afgørelsen fastholdes.

Miljø- og Fødevareklagenævnet skal som udgangspunkt afvise en klage, der indgives uden om Klageportalen, hvis der ikke er særlige grunde til det. Eventuel fritagelse for brug af Klageportalen forudsætter, at klager indsender en begrundet anmodning herom til den myndighed, der har truffet den påklagede afgørelse (1. instans). Denne myndighed videresender herefter anmodningen til Miljø- og Fødevareklagenævnet, som træffer afgørelse om, hvorvidt anmodningen kan imødekommes.

For behandling af klager, der indbringes for nævnet, herunder anmodninger om genoptagelse, betaler klager et gebyr. Gebyrets størrelse differentieres, alt efter om klager er en borger eller en virksomhed/organisation. Privatpersoner skal betale et gebyr på 900 kr. Virksomheder og organisationer skal betale et gebyr på 1.800 kr.

Såfremt afgørelsen påklages, vil dette blive meddelt ansøger.

Opsættende virkning

Miljøtilladelsen må ikke udnyttes, før klagefristens udløb. En klage over miljøtilladelsen har opsættende virkning, medmindre Miljø- og Fødevareklagenævnet bestemmer andet.

Civil retssag

Denne afgørelse kan indbringes for domstolene, jf. husdyrbruglovens § 90. En eventuel sag skal være anlagt inden 6 måneder efter annonceringen.

Revurdering af miljøtilladelsen

Et miljøgodkendt husdyrbrug, der ikke er omfattet af IE-direktivet, skal kun revurderes, hvis husdyrbruget ikke lever op til krav om totaldeposition for ammoniak efter husdyrgodkendelsesbekendtgørelsens §§ 25 og 26.

1.3 Tidligere meddelte afgørelser

Der er ikke tidligere meddelt tilladelse/godkendelse til ejendommen.

1.4 Tilsyn med husdyrbruget

Brønderslev Kommune fører tilsyn med, at tilladelsens vilkår overholdes i henhold til bestemmelserne i husdyrbrugloven. Kommunen har - uden retskendelse - adgang til private ejendomme for at udføre tilsyn. Tilsynets formål er at kontrollere, om husdyrbruget overholder de fastsatte vilkår, samt at følge op på evt. naboklager over gener fra virksomhedens drift. Herudover skal tilsynet også have en forebyggende karakter, hvor der i tæt samarbejde med landbruget tages stilling til løbende forbedringer af landbrugets miljøforhold.

Hvis tilsynsmyndigheden vurderer, at gener fra støv, lugt, støj samt fluer m.v. er væsentlig større end der kan forventes i forhold til den meddelte miljøtilladelse, kan tilsynsmyndigheden meddele påbud om, at disse gener skal reduceres.

2. Generelle forhold

2.1 Generelle forhold

1. Tilladelsen omfatter samtlige landbrugsmæssige aktiviteter på ejendommen Tylstrupvej 41, 9320 Hjallerup (se afsnit 3.1).
2. Tilladelsen er gældende fra den 11. december 2018. Tilladelsen bortfalder, hvis den ikke er udnyttet senest 6 år fra tilladelsesdatoen.

Vurdering af vilkår - Generelle forhold

Vilkårene er generelle vilkår fastsat i overensstemmelse med husdyrbrugloven.

Tilladelsen gælder kun for det ansøgte. Der må således **ikke** ske udvidelse eller ændring af stalde, gødningsopbevaringsanlæg og lignende, før ændringen er anmeldt og godkendt af Brønderslev Kommune.

Husdyrbruget skal til enhver tid leve op til gældende regler i love og bekendtgørelser for erhvervs-mæssigt dyrehold – også selvom disse regler eventuelt måtte være skærpede i forhold til denne tilladelse.

Der er fastsat vilkår om, at tilladelsen bortfalder, hvis den ikke er udnyttet senest 6 år fra tilladel-sesdatoen. Det betyder, at den tilladte produktion skal være opnået senest 6 år efter tilladelses-datoen. Hvis en tilladelse, der er udnyttet inden for udnyttelsesfristen på 6 år, efterfølgende ikke har været helt eller delvist udnyttet i 3 på hinanden følgende år, bortfalder den del af tilladelsen, der ikke har været udnyttet de seneste 3 år. Tilladelsen betragtes som udnyttet, når der har været en produktion svarende til mindst 25 % af det tilladte eller godkendte. Med driftsmæssig udnyt-telse forstås, at der på det pågældende produktionsareal mindst produceres 50 pct. af det mulige inden for rammerne af dyrevelfærdskrav eller andre relevante krav. Det er ikke hensigten, at fra-vigelse, der skyldes naturlige produktionsudsving, betragtes som kontinuitetsbrud.

Brønderslev Kommune vurderer, at der med de stillede vilkår er fastsat rammer for udnyttelse af miljøtilladelsen.

3. Afstandskrav og placering i landskabet

3.1 Afstandskrav

Projektet omfatter nyetablering af en stald med bokse, en løsdriftsstald, en ridehal, en longe-rings/træningsbane og en servicebygning med kontor/rytterstue.



Sag	Ridehal - Velfærd - Hestestald - Ungdyrstald	Tilbuds nr.	0283-18
Bygherre	Helgstrand Dressage A/S, Andreas Helgstrand, Uggerhalnevej 80, 9310 Vodskov	Til.	
Dato	9. oktober 2018	Sign.	MVC
Emne	Situationsplan	Mål	1:1000
		Tegn. nr.	(99)1.01



Svend Aage Christiansen A/S Tlf.: 9883 4244
 Høngårdsvej 36 Fax: 9883 4222
 9750 Østervrå www.saac.dk

Korteplan af Ridehal - Velfærd - Hestestald - Ungdyrstald
 09.10.2018, 1:1000, MVC, (99)1.01

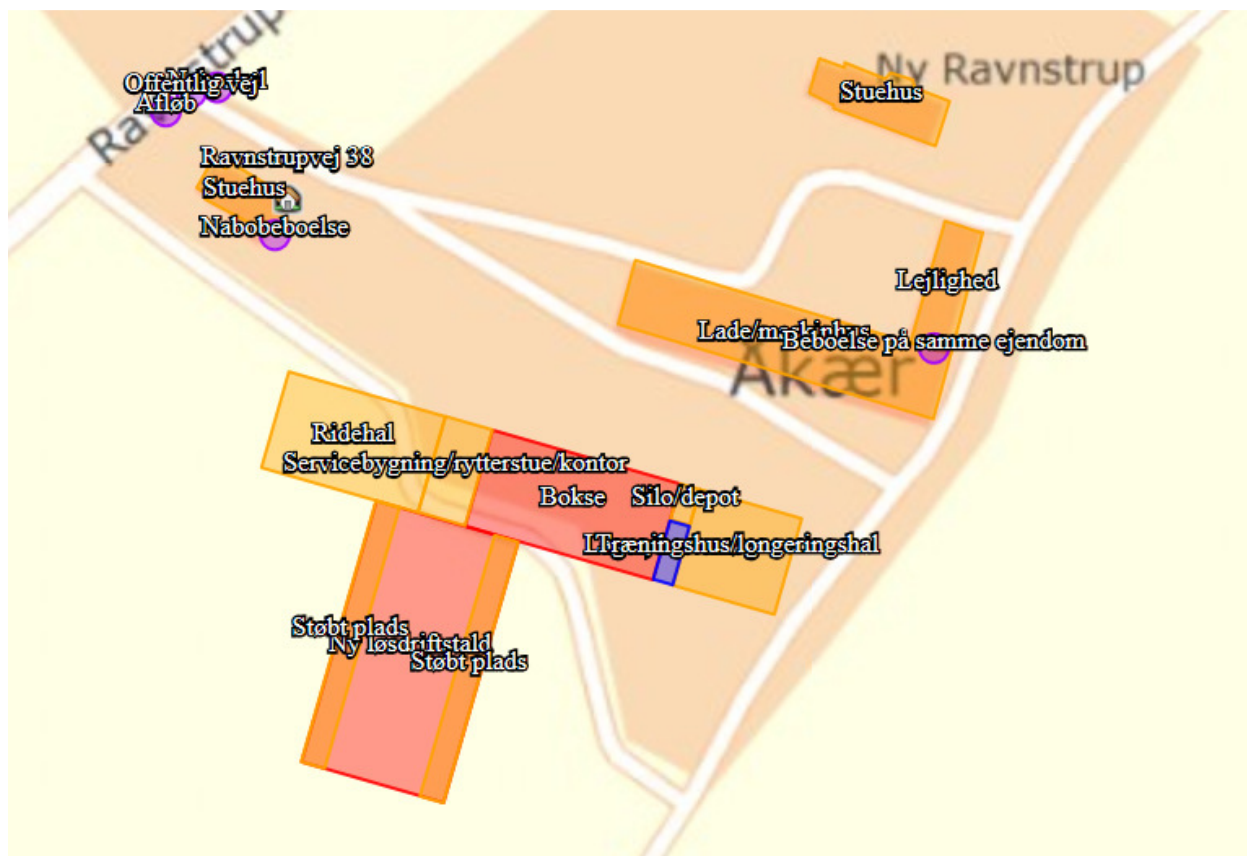

Figur nr. 1. Anlægstegninger.

Afstandskrav og faktiske afstande jf. husdyrbruglovens § 6 og § 8:

Område	Navn / adresse på aktuelt område / beboelse	Afstandskrav	Faktisk afstand
Eksisterende eller ifølge kommuneplanens fremtidige byzone eller sommerhusområde	Hjallerup	50 m	Ca. 2,0 km
Område i landzone, der i lokalplan er udlagt til boligformål, blandet bolig og erhvervsformål eller med henblik på beboelse, institutioner, rekreative formål og lignende	-	50 m	Ca. 2,0 km
Nabobeboelse	Ravnstrupvej 27	50 m	Ca. 140 m

Tabel nr. 1. Afstandskrav og faktisk afstand - § 6.

Område	Aktuelt område	Afstandskrav	Faktisk afstand
Enkelt vandindvindingsanlæg		25 m	> 25 m
Fælles vandindvindingsanlæg	Hjallerup Vandværk	50 m	Ca. 3,5 km
Vandløb (herunder dræn) og søer		15 m	Ca. 150 m
Offentlig vej og privat fællesvej		15 m	Ca. 104 m
Levnedsmiddelvirksomhed		25 m	> 25 m
Beboelse på samme ejendom	Stuehus	15 m	Ca. 66 m
Naboskel		30 m	Ca. 100 m

Tabel nr. 2. Afstandskrav og faktisk afstand - § 8.

Ovenstående tabeller viser, at afstandskravene i henhold til §6 og §8 i husdyrbrugloven er overholdt.

Der kommer ikke til at ske ændringer af husdyranlæg eller gødningsopbevaringsanlæg nærmere end 10 m fra kategori 1-, 2- og 3-natur. Afstandskravene til natur vurderes derfor at være overholdt.

Når ansøger opfører folde til hestene, skal han være opmærksom på, at fodertrug, vandtrug og lignende må ikke placeres i en afstand mindre end 50 m fra en nabobeboelse¹.

3.2 Landskab og planforhold

3. Den nye stald med bokse, løsdriftsstalden, ridehallen, longerings/træningsbanen og servicebygningen med kontor/rytterstuen skal opføres med sorte tagflader uden refleksion.
4. Alle væggene på bygningerne skal være betonelementer med hvid afvasket granit eller vægge i tilsvarende afdæmpede farver.
5. Der må maksimalt være 30 m fra den eksisterende lade til det kommende staldkompleks.
6. Dimensionerne på den nye stald med bokse, løsdriftsstalden, ridehallen, longerings/træningsbanen og servicebygningen med kontor/rytterstuen skal være i overensstemmelse med målene i figur 2. Taghøjden må ikke overstige taghøjden på de eksisterende bygninger på ejendommen.
7. Læhegnene vest og øst for de nye staldbygninger skal fortsat vedligeholdes, således de har en skærmende effekt, se figur 3. Læhegnet øst for Ravnstrupvej 21 og nord for Ravnstrupvej 30 skal ligeledes vedligeholdes, således det bevarer en skærmende effekt, se figur 3.

De nye staldbygninger på Tylstrupvej 41 kommer til at ligge i et område, der i Kommuneplanen 2017-2029, er udpeget til store husdyrbrug. Denne zone forbeholdes primært jordbrugsmæssige formål, herunder lokalisering af landbrugsbygninger og anlæg til store husdyrbrug. Placeringen af de kommende landbrugsbygninger vurderes således at være i overensstemmelse med kommuneplanens retningslinjer. Alle staldbygninger ligger uden for naturbeskyttelseslovens bygge- og beskyttelseslinjer.

Målene på de nye bygninger kan ses i figur 2. Der er stillet vilkår om, at byggeriets dimensioner skal svare til byggetegningen, således byggeriet ikke får yderligere indflydelse på landskabet. Udseendet på de nye bygninger bliver betonelementer med hvid afvasket granit. Det vil sige, at byggeriet bliver holdt i afdæmpede farver.

¹ Husdyrgødningsbekendtgørelsens §5 og §7.

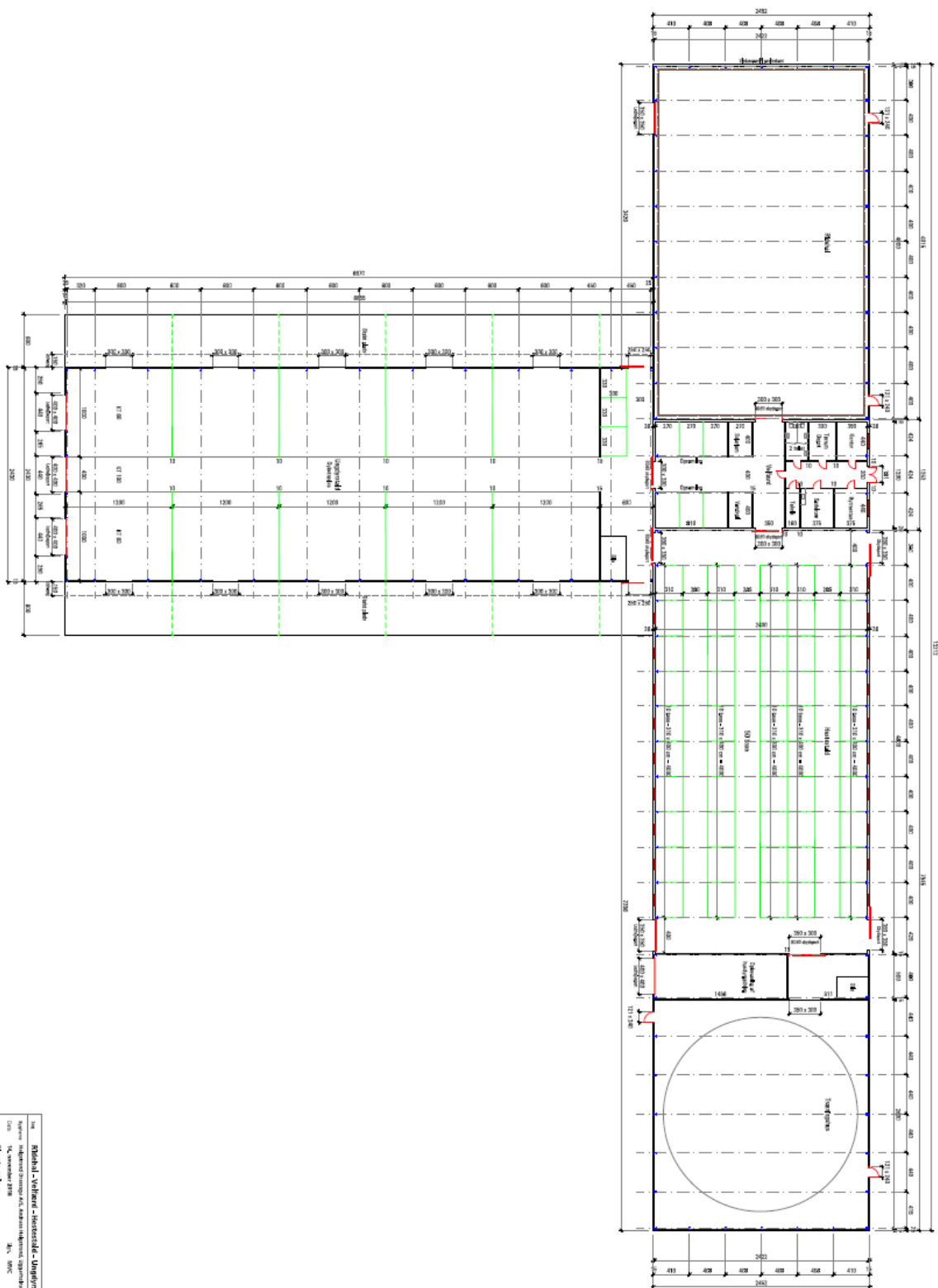

Figur nr. 2. Byggeriets dimensioner samt angivelse af produktionsarealet.

Ifølge §23 i husdyrgodkendelsesbekendtgørelsen skal ny bebyggelse placeres i tilknytning til ejendommens hidtidige bebyggelsesarealer, medmindre der foreligger en særlig begrundelse for en anden beliggenhed.

I praksis er "i tilknytning til" maksimalt ca. 20 m fra de eksisterende bygninger på ejendommen. Ansøger har ønsket at placere de nye bygninger ca. 30 m fra de eksisterende bygninger. Begrundelsen er følgende: *"Placering er valgt ud fra, at den gamle ladebygning vil blive brugt til opbevaring af halm. Halmen vil blive kørt over til den nye stald efter behov. Der skal ikke opbevares halm i staldene af hensyn til for stor brandfare. Af samme årsag skal der gerne være ca. 30 m mellem nye og eksisterende bygninger. Det skal være sådan, at en lastbil skal kunne vende mellem bygningerne."*

Brønderslev Kommune vurderer, at driftshensyn ikke kan stå alene som begrundelse for en fritliggende placering. De kan dog indgå som en del af begrundelsen. Ansøger har derfor argumenteret yderligere for placeringen: *"Der vil ikke blive plantet mere, end det der er der nu. Bygningen vil ikke blive særlig synlig fra offentlig vej, da der er læhegn langs Ravnstrupvej samt yderligere tæt beplantning nord for ejendommen. Indsigten til den nye bygning vil dermed blive meget begrænset for omkringboende."*

Ansøger oplyser desuden, *"at højden på de kommende bygninger vil blive som de gamle bygninger. Hvis naboerne mod øst/sydøst står i kanten af deres haveareal mod vest, så vil de kunne komme til at se bygningen lidt. Den nuværende beplantning mod øst på Tylstrupvej 41 (ned langs østsiden af de eksisterende bygninger) vil bevares bedst muligt. Der er mere end 600 m fra kanten af den nye stald til nærmeste nabo mod sydøst (Kroghusvej 5) og driftsbygningerne på denne adresse ligger i vejen for udsigten fra stuehuset på samme adresse i retning af Tylstrupvej. Samme ejendom (Kroghusvej 5) vil i øvrigt synsmæssigt ligge i vejen for de andre naboer mod sydøst."*

Brønderslev Kommunes landbrugsgruppe har været på besigtigelse i nærområdet til Tylstrupvej 41 den 6. november 2018. Ravnstrup, et mindre bylignende samfund, ligger nordøst for Tylstrupvej 41, og landskabet er ellers domineret af større og mindre landbrugsejendomme. Nærområdet består også af en hel del dyrkede marker og levende hegn. Mod syd er der et større naturområde bestående af enge og søer.



Figur nr. 3. De grønne streger markerer, hvor læhegnet skal bevares.

Omkring den vestlige og sydlige del af den matrikel, hvor den nuværende ejendom er beliggende, er der et tæt, højt læhegn, der skærmer effektivt for indkigget til ejendommen. Dele af stuehuset er dog delvist synligt fra Tylstrupvej. Ingen af ejendommene i Ravnstrup vurderes at opleve visuelle gener med det nye staldbyggeri. Her vil ejendommens eksisterende bygninger skærme for indkigget.

De nærmeste naboer Ravnstrupvej 25 og 27 ligger under 200 m fra det kommende byggeri. Da det nuværende læhegn skal bevares, vurderer Brønderslev Kommune, at disse naboer samt naboerne (Ravnstrupvej 21 og 30), der ligger væsentlig længere væk, syd for det kommende landbrugsbyggeri ikke vil opleve større, visuelle gener, se figur 3.

Som nævnt i ansøgers beskrivelse er der relativt langt - over 550 m - til nærmeste naboer mod øst/sydpøst. Der stilles vilkår om, at den skærmende beplantning bevares mod øst, se figur 3. På baggrund heraf vurderer kommunen, at de visuelle gener bliver begrænset for disse naboer.

Udover vilkår til bevaring af den skærmende beplantning omkring ejendommen har Brønderslev Kommune desuden valgt at stille vilkår til udformningen af byggeriet, til maksimal taghøjde og til farvevalg på ejendommen. Den kommende bygningsmasse bliver på 5.023 m², og den kommer til at ligge som et samlet kompleks, hvor der dog er ca. 30 m til den eksisterende halmlade. Det vurderes, at placeringen pga. størrelsen af det nye byggeri og den eksisterende beplantning, vil virke som et samlet hele. Kommunen vurderer, at de evt. visuelle gener for naboerne vil være de samme, uanset om de nye bygninger bliver placeret 20 m eller 30 m fra den eksisterende halmlade.

Brønderslev Kommune vurderer på baggrund af ovenstående, at etableringen af staldbyggeriet kan ske uden væsentlige negative påvirkninger af de landskabelige værdier.

4. Husdyrbrugets anlæg

4.1 Stalde og produktionsarealer

8. Husdyrbruget tillades drevet med et maksimalt produktionsareal med dyretyper, staldsystemer og teknologi som anført i nedenstående tabel:

Stalde og produktioner						
Staldnavn	Staldstørrelse (m ²)	Ventilation	Kildehøjde	Produktion	Antal måneder udegående	Produktionsareal (m ²)
Ansøgt drift						
Bokse	1177	Naturlig ventilation	6 m	(#107459) Heste. Dybstrøelse	0	620
Ny løsdriftstald	2421	Naturlig ventilation	6 m	(#107460) Heste. Dybstrøelse (#110305) Heste. Dybstrøelse	0 0	2180 30
Sum						2830

Tabel nr. 3. Produktionsareal.

Vurdering af vilkår – Stalde og produktionsarealer

Produktionsarealets størrelse danner grundlag for alle øvrige beregninger til vurdering af husdyrbrugets påvirkninger af det omgivende miljø. Derfor er der stillet vilkår hertil. Se figur 2 for produktionsarealets størrelse.

Staldene indrettes med henholdsvis enkeltbokse og løsdrift. I boksafdelingen indrettes der 50 bokse af 3,1 m x 4 m, hvilket giver et produktionsareal på 620 m². I løsdriftstalden er løsdriftsarealet på 24,3 x 60 m (10 bokse af 10 m x 12 m, gangareal på 4 x 60 m), 3 bokse af 3 m x 3,3 m samt udendørs areal på 6 x 60 m på hver side af stalden. Dette giver et produktionsareal i løsdriftstalden på 2.210 m². Totalt er der dermed 620 m² + 2.210 m² = 2.830 m².

5. Spildevand

Ansøger oplyser, at tagvand vil skulle ledes til et vandreservoir/forsinkelsesbassin (endnu ukendt hvor) eller nedsives på ejendommen i faskiner, se figur 4. Ansøger har pligt til at sørge for, at der indhentes nødvendige udlednings- og/eller nedsivningstilladelser forud for byggeriet.

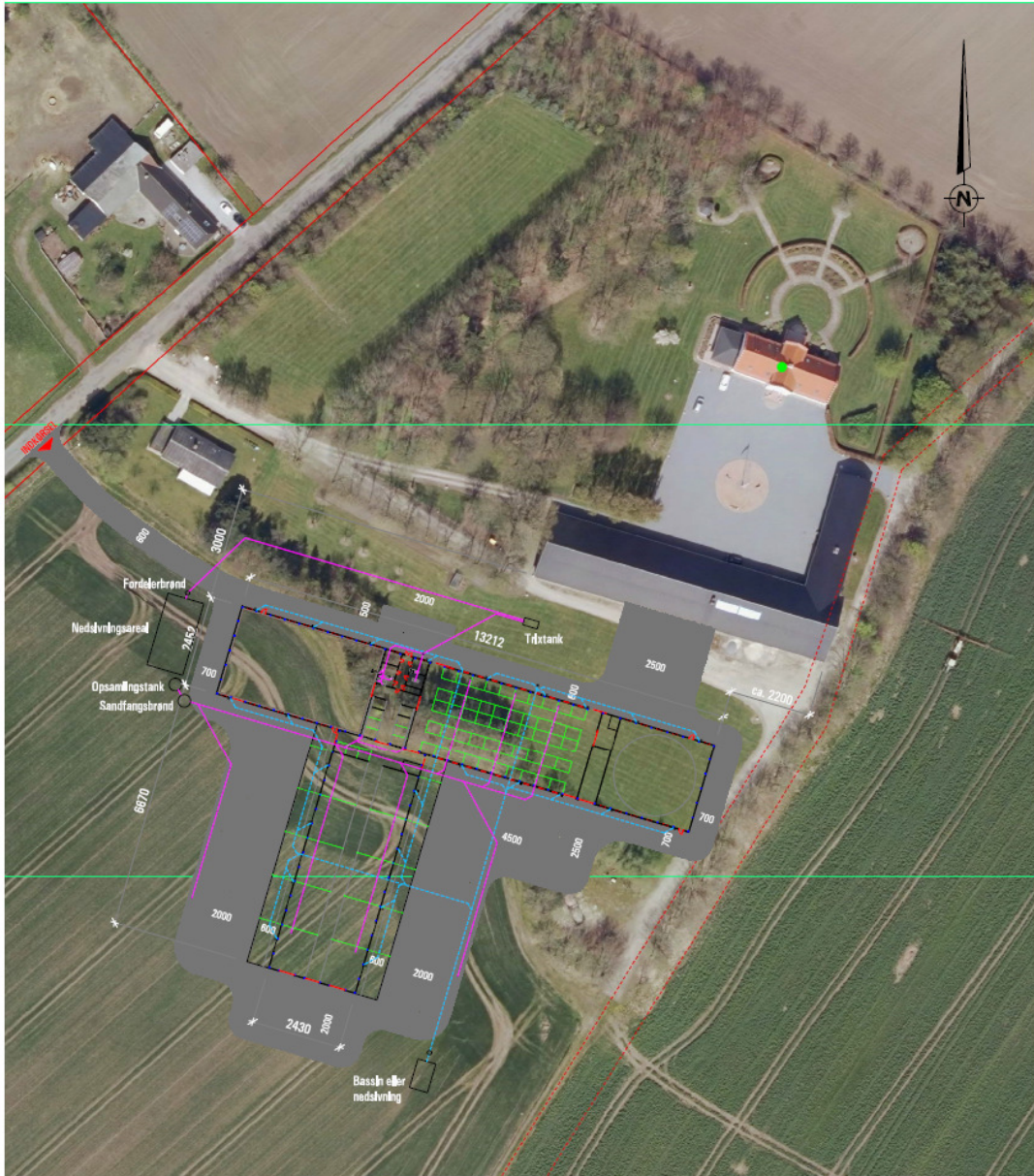

Sag	Ridehal - Velfærd - Hestestald - Ungdyrstald	Tilbud nr.	0283-18
Bygherre	Helgstrand Dressage A/S, Andreas Helgstrand, Uggerhålsvej 80, 9310 Vodskov Tlf.		
Dato	21. november 2018	Sign.	MVC
Emne	Ledninger i terræn	Mål	1:1000
		Tegn. nr.	(50)1.01
 SVEND AAGE CHRISTIANSEN A/S		Svend Aage Christiansen A/S Tlf.: 9883 4244 Høngårdsvej 36 Fax: 9883 4222 5750 Østervrå www.saac.dk	
		<small>Denne tegning udføres i henhold til Svend Aage Christiansen A/S og må ikke kopieres eller offentliggøres uden tilladelse.</small>	

Figur nr. 4. Indkørsel og spildevandsafledning.

Vaskevand fra den kommende hestevaskerplads opsamles i en 100 m³ beholder. Vandet kan indeholde sæberester. Vandet påtænkes udspinklet på markarealer. Det forventes ikke, at der afsættes gødning eller ajle på hestevaskerpladsen.

Det er Brønderslev Kommunes vurdering, at afledningen af spildevand ikke vil give anledning til forurening af jord, grundvand eller overfladevand, såfremt bestemmelserne i husdyrgødningsbekendtgørelsen efterkommes.

5.1 Affald

- | |
|--|
| 9. Affaldet skal kildesorteres for at sikre korrekt bortskaffelse. Dokumentation herfor skal forevises ved tilsyn. |
|--|

Vurdering af vilkår – Affald

For at overholde vilkåret til affald skal ansøger sørge for, at affaldet bliver sorteret (kildesorteret) i de forskellige fraktioner, og ved tilsyn på ejendommen skal der forevises dokumentation for, hvor affaldet er blevet afleveret.

Ikke genanvendeligt farligt affald² som kanyler, medicinrester, ikke rengjorte plastdunke og diverse kemikalier skal opbevares utilgængeligt for uvedkommende. Brugte kanyler skal opbevares i en egnet brudsikker beholder. Affaldet skal afleveres til modtagestation eller kommunens genbrugsplads.

Genanvendeligt farligt affald og andet genanvendeligt affald som spraydåser, rengjorte plastdunke, lysstofrør, spildolie, oliefiltre og akkumulatorer skal afleveres enten til kommunens genbrugsplads eller afhentes af godkendt indsamler fra affaldsregistret³.

For at undgå forurening af jord og grundvand skal rester af olie og kemikalier/sprøjtemidler samt tom emballage herfra opbevares i tæt emballage på befæstet areal med overdækning og uden mulighed for afløb.

Animalsk affald, herunder selvdøde dyr, skal opbevares i lukket container eller lignende (større dyr under kadaverkappe), således at der i tidsrummet indtil afhentningen ikke opstår uhygiejniske forhold herunder adgang for omstrefjende dyr.

Ansøger oplyser, at de største affaldsfraktioner består af plastik og strikker fra wrappet hø samt halm, emballage fra spåner og enkelte pallearer, se figur 1. Evt. døde dyr vil blive afhentet af DAKA. Der indgås aftale om afhentning af affald med en affaldsordning svarende til eksempelvis Modtagestation Vendsyssels principper. Affald af denne type afhentes efter behov Almindelig renovation afhentes af kommunal renovationsordning. Der produceres ikke farligt affald.

Brønderslev Kommune vurderer, at affaldet bliver håndteret hensigtsmæssigt på ejendommen og i henhold til gældende regler og kommunens regulativ på området.

6. Gener fra husdyrbruget og indvirkninger i forhold til befolkningen og menneskers sundhed

6.1 Støj, transport, støv og lys

- | |
|--|
| 10. Husdyrbrugets samlede bidrag til støjbelastningen i omgivelserne må ikke overstige følgende værdier, målt ved nabobeboelser eller deres opholdsarealer, angivet som det ækvivalente, konstante, korrigerede støjniveau målt i dB(A) (re. 20 µPa). Tallene i parentes angiver midlingstiden inden for den pågældende periode: |
|--|

Områdetype	Mandag-fredag kl. 7-18 (8 timer)	Mandag-fredag kl. 18-22 (1 time)	Alle dage kl. 22-7 (½ time)	Alle dage kl. 22-7
------------	----------------------------------	----------------------------------	-----------------------------	--------------------

² Yderligere oplysninger om affaldssortering og aflevering findes på Brønderslev Kommunes hjemmeside www.bronderslev.dk samt på AVV's hjemmeside www.avv.dk.

³ Findes på hjemmesiden: <https://www.affaldsregister.mst.dk>.

	Lørdag kl. 7-14 (7 timer)	Lørdag kl. 14-22 (4 timer)		
		Søn- og helligdag kl. 7-22 (8 timer)		
	gennemsnit værdi over reference- tidsrummet	gennemsnit værdi over reference- tidsrummet	gennemsnit værdi over reference- tidsrummet	Maksimal værdi
Det åbne land (inkl. landsbyer og landbrugsarealer)	55 dB(A)	45 dB(A)	40 dB(A)	55 dB(A)
<i>Jf. vejledning om ekstern støj fra virksomheder. Miljøstyrelsens vejledning nr. 5 fra november 1984.</i>				

Tabel nr. 4. Støjvejledning.

Vurdering af vilkår – Støj, transport, støv og lys

De følgende afsnit vil beskrive og vurdere gener fra husdyrbruget i forhold til støj, støv, transport og lys.

Støj

Ansøger oplyser, at de væsentligste støjkloder er flytning af dyr mellem staldafsnit samt brug af højtryksrensere ved rengøring af staldene ca. 1 gang om året. Der vil desuden blive kørt halm over fra halmlade til staldanlæg med minilæsser.

Landbruget skal for egen regning dokumentere støjbelastningen, hvis tilsynsmyndigheden finder støjgenerne væsentlige. Dokumentation for overholdelse af støjkravene kan være i form af målinger i ejendommens omgivelser (under fuld drift) eller kildestyrkemålinger ved de enkelte støjkloder kombineret med beregninger efter den fælles nordiske beregningsmodel for industristøj.

Støjmåling skal udføres af et akkrediteret firma, udføres som beskrevet i Miljøstyrelsens til enhver tid gældende støjberegningsvejledning og foretages i punkter som forinden aftales med tilsynsmyndigheden.

Da der er tale om en nyetablering af et husdyrhold, vil der naturligvis være mere støj herfra end på en ejendom uden et dyrehold. Brønderslev Kommune har derfor fastsat vilkår om, at husdyrbruget ikke må give anledning til støjgener, som af tilsynsmyndigheden vurderes at være væsentlige for området.

Støv

De væsentligste støvkilder kommer fra håndtering af foder og halm samt renhold af staldene.

Miljøstyrelsen har ikke udarbejdet egentlige branchespecifikke emissionskrav for støv, som derfor skal reguleres efter husdyrbrugslovens generelle regler med udgangspunkt i lokale forhold. Ud fra en vurdering af afstanden fra husdyranlægget til nærmeste naboer (Ravnstrupvej 25 og 27) har Brønderslev Kommune vurderet, at støv fra ejendommen ikke er eller forventes at blive et problem for de omkringboende.

Transport

Ansøger oplyser, at den primære indkørsel til ejendommen vil være via Ravnstrupvej, se figur 4. Den nuværende indkørsel ad Tylstrupvej er for smal pga. allétræerne langs vejen.

Det oplyses desuden, at siden produktionen består af heste til avl og opdræt, er det vanskeligt at estimere et årligt antal transporter direkte tilknyttet produktionen. Som udgangspunkt er der en løbende udskiftning af avlsdyrene. Produktionen på gården vil være af nyindkøbte føl til de er 2-

3 år. Transporten vil hovedsageligt bestå af bil med anhænger. Trafik fra beboere, ansatte, besøgende samt dyrlægebesøg er ikke medregnet i denne opgørelse. Denne trafik vil udelukkende være almindelig personbil.

Tung transport til og fra ejendommen vil hovedsageligt bestå af transport af halm og foder samt undtagelsesvist kadaverbil og udkørsel af gødning fra produktionen.

Antal transporter direkte tilknyttet driften er angivet som følgende:

Transportopgørelse	Antal transporter ansøgt drift årligt	Transportmiddel	Bemærkninger
Transport af heste til og fra ejendommen	30-60	Fortrinsvis bil med anhænger, alternativt hestetransportlastbil	Usikker angivelse
Halm til ejendommen	20-40	Traktor med vogn	
Foder til ejendommen	20-25	Traktor med vogn, alternativt lastbil	
Døde dyr	5-10	Kadaverbil/lastbil med anhænger	Usikker angivelse
Udkørsel af gødning	14	Kørt til biogasanlæg	
Samlet antal transporter	89-149*		

Tabel nr. 5. *En noget usikker vurdering baseret ud fra antagne mængder og produktion. Gødningstransporter og transport af halm og foder vil i nogen grad foregå direkte til ejendommen fra omkringliggende marker.

I forhold til BAT skal alle aktiviteter på bedriften planlægges, herunder også levering og udkørsel, således at omgivelserne påvirkes mindst muligt. Det vurderes ud fra antallet af transporter, at disse ikke vil påvirke omgivelserne mere, end der normalt kan forventes fra et landbrug af denne størrelse.

Lys

Ansøger oplyser, at placering af lyskilderne ikke er detailplanlagt endnu. Nogle af lyskilderne er dog forsøgt indtegnet i figur 1. Da det kommende staldkompleks ligger relativt langt fra offentlig vej, og der er skærmende beplantning langs denne vej, vurderes lyskilderne ikke at blive til gene for omkringboende eller passerende trafik.

Befolkning og menneskers sundhed

De gener, der evt. kan forårsage væsentlige eller indirekte virkninger fra et husdyrbrug i relation til menneskers sundhed er gener som støj herunder transporter, støv, lys, fluer, skadedyr og lugt.

I tilladelsen er det vurderet, at generne ikke bliver af et niveau, hvor de vurderes at have væsentlige eller indirekte virkninger på nærområdet og for naboerne. I tilladelsen er der desuden stillet vilkår til støj, lugt og skadedyr, således - hvis der mod forventning - opstår væsentlige gener kan kommunen påbyde afværgeforanstaltninger i forhold til husdyrbruget.

6.2 Fluer og skadedyr

- Husdyrbrugets drift må ikke give anledning til fluegener, som af tilsynsmyndigheden vurderes at være væsentlige for området. Bekæmpelsen skal som minimum være i overensstemmelse med de nyeste offentliggjorte retningslinjer for skadedyrsbekæmpelse fra Aarhus Universitet, Institut for Agroøkologi.

Vurdering af vilkår – Fluer og skadedyr

I forbindelse med dyreholdet kan der forekomme gener fra skadedyr (rotter m.v.), som straks skal afhjælpes, samt gener fra fluer, som skal bekæmpes effektivt, hvorfor der stilles vilkår herom. Skadedyr skal bekæmpes i henhold til nyeste offentliggjorte retningslinjer for skadedyrsbekæmpelse fra Aarhus Universitet samt anvisninger fra Brønderslev Kommune.

Ansøger oplyser, at evt. flue- og/eller rotteproblemer søges begrænset gennem kontinuerligt renhold.

Det vurderes, at ejendommens skadedyrsbekæmpelse er tilfredsstillende, når vilkåret bliver opfyldt.

6.3 Lugt

- | | |
|-----|--|
| 12. | Der skal holdes rent og ryddeligt i og omkring husdyrbruget anlæg. Staldhygiejnen skal være høj for at begrænse lugtgener. |
| 13. | Husdyrbrugets drift må ikke give anledning til lugtgener, som af tilsynsmyndigheden vurderes at være væsentlige for området. |

Vurdering af vilkår – Lugt

Der er tale om et nyetableret husdyrbrug, som ligger i det åbne land i et område med spredt bebyggelse. Nærmeste byzone er Hjallerup, som ligger ca. 2,0 km øst for ejendommen, og nærmeste samlede bebyggelse Ravnstrup ligger ca. 812 m nordøst for ejendommen. Den nærmeste naboejendom uden landbrugspligt er Ravnstrupvej 25, som ligger ca. 203 m sydvest for det beregnede lugtcentrum af staldbygningerne.

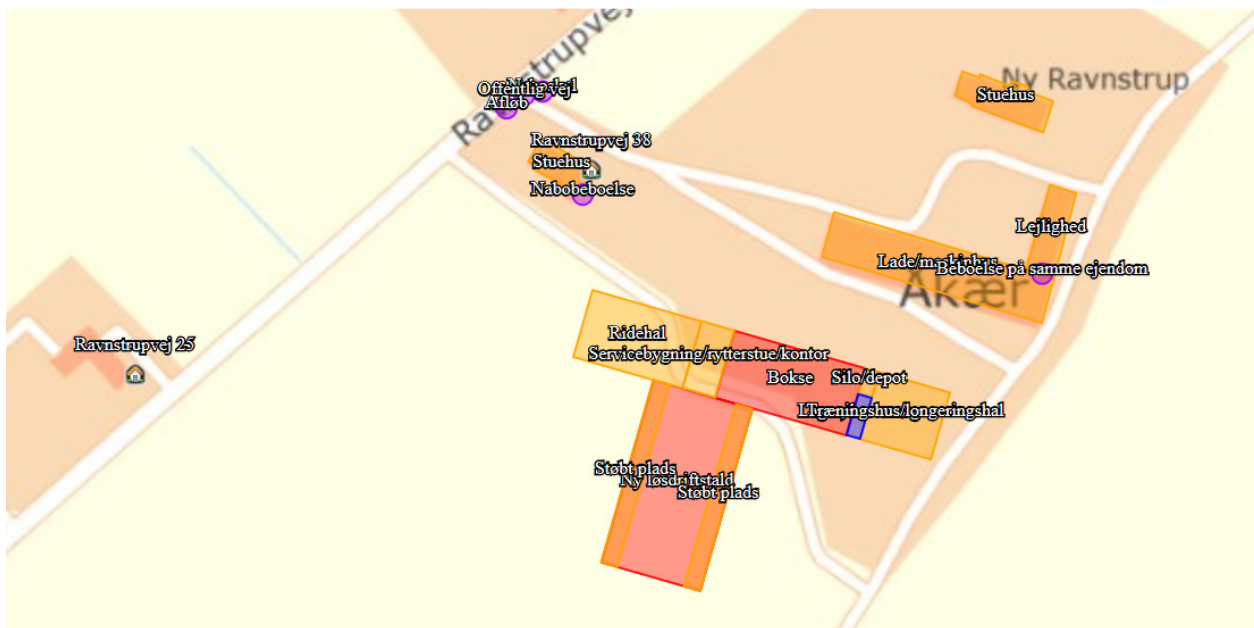

Figur nr. 5. Nærmeste enkeltbolig.

Hvis der er andre husdyrbrug nærmere end 300 m fra samme punkt i byzone, sommerhusområde, lokalplanlagt boligområde i landzone, samlet bebyggelse m.v. (genekategori 1 og 2) eller nærmere end 100 m fra samme punkt på en enkeltbolig (genekategori 3) skal geneafstanden forøges med:

- 10 pct., hvis der er 1 husdyrbrug med en ammoniakemission på mere end 750 kg NH₃-N pr. år, og
- 20 pct., hvis der er 2 eller flere husdyrbrug med en ammoniakemission på mere end 750 kg NH₃-N pr. år.

For at begrænse ventilationsluftens lugtindhold er det vigtigt at sikre en god staldhygiejne, og at produktionsforhold og arbejdsgange tilrettelægges, så dannelse af lugtende stoffer begrænses mest muligt, således at mindst mulig lugt bortventileres til det fri.

Heste fra løsdriftsstalden er som udgangspunkt planlagt udegående i 6 måneder om året. Ansøger oplyser, at dette ikke er angivet i ansøgningen, da der kan forekomme variationer eller forhold, der gør, at staldene kan være i drift.

Da en del af hestene forventes at være udegående en del af året, er nedenstående beregninger på staldene worst case. Lugten fra staldene vil i perioder være væsentligt mindre.

Ansøgningssystemet www.husdyrgodkendelse.dk anvender to forskellige modeller til beregning af geneafstande for lugt. Det vælger den beregningsmodel, som giver den længste geneafstand – dvs. den model, hvor hensynet til naboer er vægtet højest.

Områdetype	Ukorrigeret geneafstand (meter)	Vægtet gennemsnitsafstand (meter)
Enkeltbolig (Ravnstrupvej 25)	25,9	203
Samlet bebyggelse (Ravnstrup)	127,1	812,8
Byzone (Hjallerup)	168,3	2.068,5

Tabel nr. 5: Resultat af lugtberegning.

Det fremgår af lugtberegningen, at geneafstandene efter udvidelsen er kortere end den vægtede gennemsnitsafstand i forhold til byzone, samlet bebyggelse og enkeltboliger uden landbrugspligt. Udvidelsen overholder dermed lugtgenekriterierne fastsat i husdyrgodkendelsesbekendtgørelsen.

7. Husdyrgødning

7.1 Opbevaring og håndtering af husdyrgødning

Der indrettes gødningslager i den østlige ende af staldbygningen. Møddingen er indrettet som en støbt plads med vægge rundt om og fast tag. Al gødning fra produktionen forekommer som dybstrøelse. Der muges ud i staldene hver 3. uge, og gødningen transporteres til opbevaring i gødningslageret/huset. Når gødningshuset er fyldt, afhentes gødningen og transporteres til biogasanlæg.

Husdyrgødningen i gødningshuset skal løbende overdækkes med et tætsluttende materiale⁴

Så længe forholdene omkring udmugning og afsætning af husdyrgødning foregår i henhold til husdyrgødningsbekendtgørelsen, vil der ikke være risiko for udsivning af næringsstoffer til grundvand og overfladevand.

8. Påvirkninger af natur og miljø

8.1 Ammoniakfordampning

Ammoniakemissionen (ammoniakfordampningen) fra husdyrgødningen fra stald og lager medvirker til kvælstofbelastning af den nærliggende natur.

Nedenstående tabel viser den totale ammoniakemission fra stald og lager.

⁴ Helpedesvar fra den 11-06-2018 vedrørende overdækning af gødning på indendørs møddingsplads.

Driftstype:	Ammoniakemission fra staldafsnit (kg NH ₃ -N/år)	Ammoniakemission fra lagre (kg NH ₃ -N/år)	Ammoniakemission fra husdyrbruget (kg NH ₃ -N/år)
Ansøgt drift	1613,1	27,7	1640,8
Nudrift	0,0	0,0	0,0
8 års-drift	0,0	0,0	0,0

Tabel nr. 6. Ammoniakemission.

Med etablering af en husdyrproduktion vil ammoniakemissionen stige fra 8 års-drift/ nudrift til ansøgt drift. Der er i nedenstående afsnit lavet beregninger på ammoniakbelastningen af den nærliggende natur.

Beskyttet natur

I husdyrgodkendelsesbekendtgørelsen er der opstillet en lang række kriterier for beskyttelsen af naturen. Beskyttelsesniveauerne for naturtyper omfattet af kategori 1, 2 og 3 fremgår af tabel 7, jf. husdyrgodkendelsesbekendtgørelsens §§ 25, 26 og 28.

Naturtyper	Fastsat beskyttelsesniveau
<i>Kategori 1</i> § 7 stk. 1, nr. 1	Max. totaldeposition afhængig af antal husdyrbrug i nærheden <ul style="list-style-type: none"> • 0,2 kg N/ha/år ved > 1 husdyrbrug • 0,4 kg N/ha/år ved 1 husdyrbrug • 0,7 kg N/ha/år ved 0 husdyrbrug
<i>Kategori 2</i> § 7 stk. 1, nr. 2	Max. totaldeposition på 1,0 kg N/ha/år
<i>Kategori 3</i> Heder, moser og overdrev, som er beskyttet af naturbeskyttelseslovens § 3 og ammoniakfølsomme skove	Kommunen kan tillade en merdeposition, der er større end 1,0 kg N/ha/år, men ikke stille krav om en merdeposition mindre end 1,0 kg N/ha/år.

Tabel nr. 7. Krav til ammoniakdeposition i de forskellige naturkategorier.

Beregningerne af højeste merdeposition og højeste totaldeposition til naturområderne fremgår af tabel 8. Placeringen af naturpunkterne kan ses af kortet herunder.

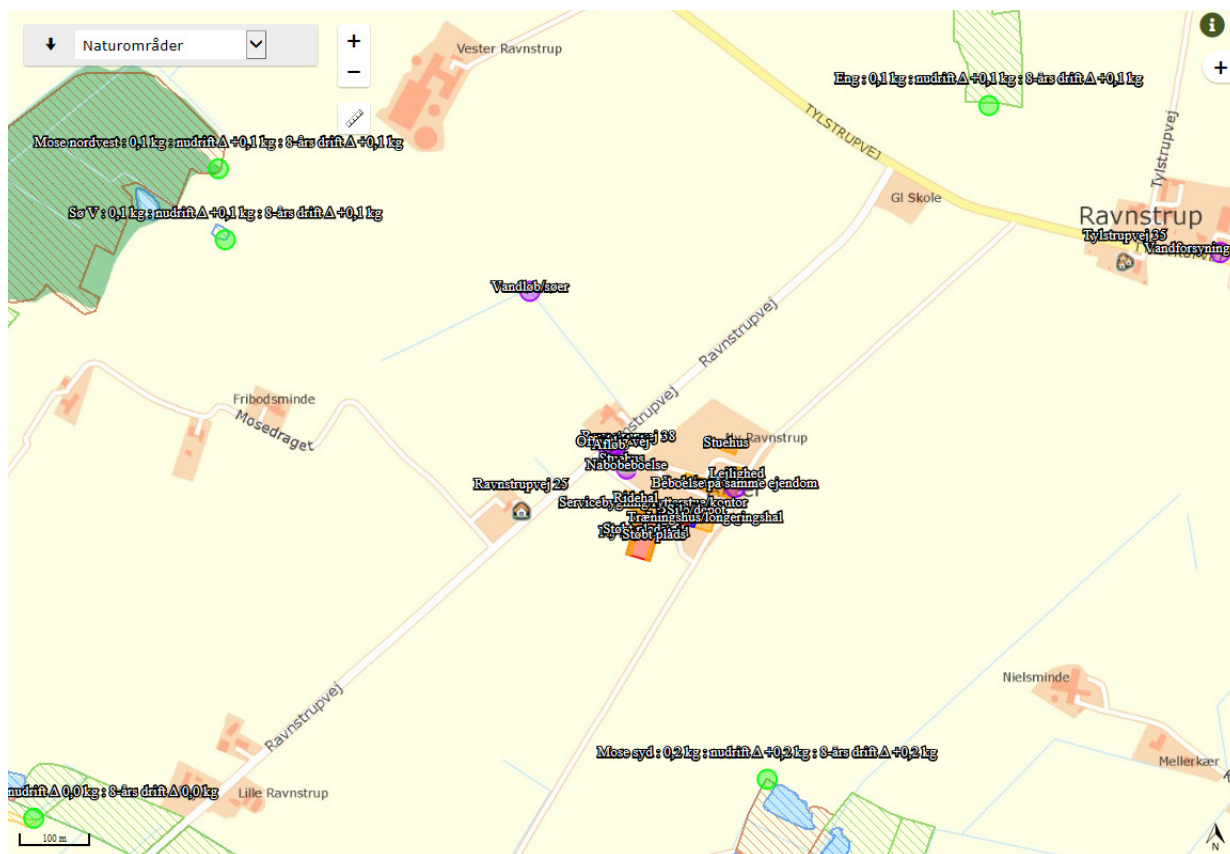

Figur nr. 6. Naturpunkter.

Naturområde	Afstand og retning fra anlæg til naturpunkt	Højeste merdeposition fra anlæg [kg N/ha/år], nudrift	Højeste merdeposition fra anlæg [kg N/ha/år] 8 års drift	Højeste totaldeposition fra anlæg [kg N/ha/år]
Kategori 1-natur:				
Hammer Bakker, østlig del	5,3 km S	0,0	0,0	0,0
Kategori 2-natur:				
Hede/overdrev	1,75 km NØ	0,0	0,0	0,0
Kategori 3-natur:				
Sø	750 m V	0,1	0,1	0,1
Mose	376 m SØ	0,2	0,2	0,2
Eng	721 m N	0,1	0,1	0,1

Tabel nr. 8. Ammoniakberegninger.

Kategori 1-natur (Natura 2000)

Ved kategori 1-natur skal der foretages en vurdering i forhold til kumulationsmodellen⁵. Det fremgår af tabellen, at totaldepositionen til kategori 1-naturen er 0,0 kg N/ha/år med en kumulation på to eller flere ejendomme (worst-case), hvilket er mindre end det fastsatte beskyttelsesniveau. Brønderslev Kommune vurderer derfor, at den ansøgte udvidelse ikke vil påvirke kategori 1-naturen, og at der ikke er grundlag for at stille skærpede krav under hensyn til naturområdets karakter.

⁵ Husdyrgodkendelsesbekendtgørelsens § 25

Kategori 2-natur

I en afstand af ca. 1,75 km mod nordøst findes den nærmeste registrerede naturtype omfattet af kategori 2-natur. Kategori 2-natur kan maksimalt tåle en totaldeposition på 1,0 kg N/ha/år. Det fremgår af tabel 8, at totaldepositionen til kategori 2-naturen er 0,0 kg N/ha/år. Brønderslev Kommune vurderer derfor, at den ansøgte udvidelse ikke vil påvirke kategori 2-naturen, og at der ikke er grundlag for at stille skærpede krav under hensyn til naturområdets karakter.

Kategori 3-natur

Til kategorien hører heder, moser og overdrev, som er beskyttet af naturbeskyttelseslovens § 3 samt ammoniakfølsomme skove. Ifølge nyeste klagenævnsafgørelser f.eks. NMK-131-00221 skal der også beregnes til § 3 natur, der ikke er kategori 3-natur. Det drejer sig om søer og enge. I henhold til husdyrgodkendelsesbekendtgørelsen kan kommunen tillade en merdeposition større end 1,0 kg N/ha/år for kategori 3-natur, men der kan ikke stilles krav om en merdeposition mindre end 1,0 kg N/ha/år. Tilsvarende vurdering gælder for søer og enge.

Brønderslev Kommune har derfor foretaget beregninger til den kategori 3-natur og § 3-natur, der ligger nærmest Tylstrupvej 41, se ovenstående tabel. Ifølge Miljøstyrelsens digitale vejledning vil en merbelastning på mindre end 1 kg N/ha/år som udgangspunkt ikke udgøre et væsentligt merbidrag, og det kan derfor ikke medføre tilstandsændringer af kategori 3-natur og § 3 områder. Da merbelastningen ikke overskrides til de nærmeste naturarealer, vurderes merbelastningen heller ikke at overskrides til naturarealer, som ligger længere væk. Vurderingen er lavet ud fra det videnskabelige grundlag og kendskabet til de pågældende naturtyper, der i øjeblikket er tilgængelige.

Bilag IV-arter

En række dyr, som er omfattet af habitatdirektivets bilag IV, kan have levested, fødesøgningsområde eller sporadisk opholdssted på egnen omkring anlægget. På baggrund af "Faglig rapport nr. 635" fra DCE samt kommunens øvrige kendskab vurderes umiddelbart, at det kan omfatte følgende arter: markfirben, odder, spidssnudet frø, vandflagermus, løgfrø, sydflagermus og dværgflagermus.

Potentiel forekomst i området af de nævnte bilag IV-arter vurderes knyttet til områdets beskyttede naturarealer, småskove og udyrkede arealer i øvrigt. Som nævnt i foregående afsnit vil disse naturarealer ikke blive påvirket ved udvidelsen af produktionsarealet.

Artsfredninger og rødlistearter

I nærheden af anlægget er kommunen ikke bekendt med forekomster af planter og dyr omfattet af artsfredning eller optaget på nationale eller regionale rødlistearter.

Fredede områder og fredede fortidsminder

Der er ingen fredede områder i nærheden af husdyrbruget.

Vandløb

Der er over 150 m fra staldene til nærmeste vandløb. Der forudses ikke problemer med forurening i forhold hertil.

9. Bedste tilgængelige teknik – BAT

I ansøgningssystemet www.husdyrgodkendelse.dk bliver der foretaget beregninger af samlet faktisk emission fra stald og lager samt beregninger på samlet BAT krav (kg NH₃-N/år). Disse beregninger giver Brønderslev Kommune mulighed for at vurdere om husdyrbruget opfylder kravet om anvendelse af bedste tilgængelige teknik i forhold til staldene.

Samlet BAT beregning			
	Stalde	Lagre	Total
Samlet BAT krav (kg NH ₃ -N /år)	1613	28	1641
Faktisk emission (kg NH ₃ -N /år)	1613	28	1641
Forskel (kg NH ₃ -N /år)	-	-	0
Vejledende BAT Overholdt?	-	-	Ja

Tabel nr. 9. Samlet BAT beregning.

Det fremgår af husdyrgodkendelsesbekendtgørelsen, at hvis grænsen på de 750 kg N/år overskrides, skal husdyrbrugets ammoniakemission svare til niveauet for den bedste tilgængelige teknik for den pågældende dyretype/staldsystem. Kravet betyder således, at husdyrbruget samlet set skal overholde de maksimale emissionsgrænseværdier, der fremgår af husdyrgodkendelsesbekendtgørelsens bilag 3 m.v.

Der er ikke udarbejdet BAT-standardvilkår for hestestalde, og der er ikke mulighed for teknologiske tiltag som luftrensning eller gyllekøling og lignende.

For nogle dyretyper og staldsystemer vil emissionen beregnet efter husdyrgodkendelsesbekendtgørelsens § 20 og BAT-kravet efter samme bekendtgørelses § 24 være det samme, fordi BAT-kravet er fastsat på samme niveau som emissionsfaktoren for den pågældende dyretype og staldsystemtype. Der vil i disse tilfælde reelt ikke være et krav til reduktion for den pågældende dyretype og staldsystem.

Brønderslev Kommune vurderer, at husdyrbruget opfylder kravet om anvendelse af bedste tilgængelige teknik i forhold til staldene, da den faktiske emission er lig med det samlede BAT krav.

9.1 Foder

Ansøger oplyser, at foder på ejendommen primært består af eget eller indkøbt grovfoder, der suppleres med indkøbt tilskudsfoder og mineraler.

Halm til strøelse består primært af indkøbt eller eget produceret halm. Der suppleres med halm-piller til strøelse.

Der holdes et strengt renhold på ejendommen for at begrænse lugt og støvgener fra håndtering af foder og strøelse.

Der foreligger ingen teknologiblade angående fodring af heste. På baggrund af ovenstående beskrivelse fra ansøger vurderes fodringen at opfylde kravet om anvendelse af bedste tilgængelige teknik.

9.2 Opbevaring og behandling af husdyrgødning

Hestemøget opbevares i gødningshuset indtil afhentning til biogasanlæg.

Det vurderes, at overholdelse af lovgivningen i Danmark angående håndtering af husdyrgødning er at betragte som renere teknologi.

9.3 El- og vandforbrug

Ansøger oplyser, at der er et skønnet kommende forbrug på ejendommen svarende til ca.:

- Elforbrug: 100.000 kWh årligt

- Vandforbrug: .2000 m³ årligt

Opvarmning sker via stokerfyr i eksisterende bygninger. Varmeforbruget vil nok ca. være 70-100 t træpiller årligt.

Det er Brønderslev Kommunes vurdering, at det økonomiske incitament er tilstrækkeligt i forhold til at spare på energi og vand.

10. Management og konklusion

10.1 Management

- | | |
|-----|--|
| 14. | På tilsynsmyndighedens forlangende skal virksomheden dokumentere overholdelse af vilkår i denne tilladelse. |
| 15. | Der skal ved tilsyn kunne fremvises dokumentation for produktionsarealets størrelse (f.eks. via plan- eller byggetegninger). |

Vurdering af vilkår – Management

Ansøgers redegørelse for management på ejendommen:

- Der er tilknyttet en række fagkonsulenter, der gennemgår bedriften med ejer og medarbejdere efter behov.
- Der er fast aftale med dyrlæge som gennemgår besætningens sundhed.
- Fodersammensætning og fodringsstrategi evalueres og tilpasses løbende, således nyeste viden anvendes.
- Personalet uddannes løbende gennem kurser og efteruddannelse.

BAT vedr. egenkontrol

I henhold til BREF er det BAT at uddanne bedriftens personale, at registrere energi- og ressourceforbrug samt forbrug og anvendelse af handels- og husdyrgødning. Endvidere at have procedurer for at sikre ren- og vedligeholdelse af bygninger og inventar, at planlægge gødning af markerne korrekt samt at have nødfremgangsmåde ved evt. uheld. Miljøstyrelsen har ikke opstillet egentlige branchespecifikke krav til management i forbindelse med fastlæggelsen af de vejledende BAT-standardvilkår, da management vil afhænge af de driftsmæssige forhold på den enkelte ejendom.

Der er en forholdsvis lille husdyrproduktion på Tylstrupvej 41, 9320 Hjallerup. Brønderslev Kommune vurderer på den baggrund, at ejer har en passende egenkontrol.

10.2 Konklusion

Brønderslev Kommune har i miljøtilladelsen vurderet, at udvidelsen af husdyrbruget ikke vil indebære væsentlig påvirkning af de:

- 1) landskabelige værdier,
- 2) naturen med dens bestande af vilde planter og dyr og deres levesteder, herunder områder, der er beskyttet mod tilstandsændringer eller fredede, udpeget som internationale naturbeskyttelsesområder eller udpeget som særligt sårbare over for næringsstofpåvirkning,
- 3) jord, grundvand og overfladevand, og
- 4) lugt-, støj, rystelses-, støv, flue-, transport- og lysgener, uhygiejniske forhold, affaldsproduktion m.v.

Der kan dermed træffes afgørelse om tilladelse i henhold til § 16b i husdyrbrugloven.

11. Retsgrundlag

Bekendtgørelse nr. 1322 af 14. december 2012 om kontrol af beholdere til opbevaring af flydende husdyrgødning og ensilagesaft.

Europaparlamentets og rådets direktiv 2010/75/EU af 24. november 2010 om industrielle emissioner (integreret forebyggelse og bekæmpelse af forurening).

Brugerbetalingsbekendtgørelsen, se bekendtgørelse nr. 1475 af 12. december 2017 om brugerbetaling for godkendelse m.v. og tilsyn efter lov om miljøbeskyttelse og lov om husdyrbrug og anvendelse af gødning m.v.

Forvaltningsloven, se lovbekendtgørelse nr. 433 af 22. april 2014 af forvaltningsloven.

Husdyrbrugloven, se lovbekendtgørelse nr. 1020 af 6. juli 2018 om husdyrbrug og anvendelse af gødning m.v.

Husdyrgodkendelsesbekendtgørelsen, se bekendtgørelse nr. 1021 af 6. juli 2018 om godkendelse og tilladelse m.v. af husdyrbrug

Husdyrgødningsbekendtgørelsen, se bekendtgørelse nr. 1076 af 28. august 2018 om erhvervs-mæssigt dyrehold, husdyrgødning, ensilage m.v.

Miljøtilsynsbekendtgørelsen, se bekendtgørelse nr. 1476 af 12. december 2017 om miljøtilsyn.

Miljøbeskyttelsesloven, se lovbekendtgørelse nr. 966 af 23. juni 2017 om lov om miljøbeskyttelse.

Museumsloven, se bekendtgørelse nr. 358 af 8. april 2014 af museumsloven.

Naturbeskyttelsesloven, se bekendtgørelse nr. 934 af 27. juni 2017 af lov om naturbeskyttelse.

Offentlighedsloven, se lov nr. 606 af 12. juni 2013 om offentlighed i forvaltningen.

Olietanksbekendtgørelsen, se bekendtgørelse nr. 1611 af 10. december 2015 om indretning, etablering og drift af olietanke, rørsystemer og pipelines.

Retssikkerhedsloven, se lovbekendtgørelse nr. 1096 af 13. september 2017 om lov om retssikkerhed og administration på det sociale område.

Slambekendtgørelsen, se bekendtgørelse nr. 843 af 23. juni 2017 om anvendelse af affald til jordbrugsformål.

Vandløbsloven, se bekendtgørelse nr. 127 af 26. januar 2017 af lov om vandløb.



Brønderslev Kommune

Ny Rådhusplads 1
9700 Brønderslev

Tlf.: 99 45 45 45

raadhus@99454545.dk
www.bronderslev.dk