



Helge Jensen
Istedvej 2
6740 Bramming

Torvegade 74, 6700 Esbjerg
Postadresse Torvegade 74, 6700 Esbjerg

Dato 25. juni 2020
Sagsbehandler Thomas Løkkebø
Telefon direkte 76 16 51 23
Sagsid 20/13607

Afgørelse om accept af anmeldelse af ensilagesilo på Istedvej 2, 6740 Bramming

Esbjerg Kommune har modtaget din ansøgning om etablering af en ikke over 1.000 m² ensilagesilo på husdyrbruget beliggende Istedvej 2, 6740 Bramming.

Esbjerg Kommune har afgjort, at ensilagesiloen kan etableres som anmeldt. Afgørelsen er truffet på baggrund af §§ 11 og 20 i Bekendtgørelse om tilladelse og godkendelse m.v. af husdyrbrug (BEK nr. 718 af 08/07/2019).

Der er den 19. december 2017 meddelt dispensation for afstandskrav til naboskel til placering af ensilagesilo 19 meter fra naboskel.

Forudsætninger for afgørelsen

Det er en forudsætning at ensilagesiloen etableres som anmeldt.

Der skal, senest den 31. december året efter etablering af det ansøgte, plantes afskærmende beplantning omkring ensilagesiloen. Den afskærmende beplantning skal bestå af tre rækker hjemmehørende træer og buske og vedligeholdes i fornødent omfang, herunder ved eventuel genbeplantning.

Der er nærmere redegjort for de vurderinger der ligger til grund for afgørelsen i den miljøtekniske beskrivelse.

Høring

Det ansøgte har været i nabohøring i perioden 8. juni 2020 til 22. juni 2020. Der er i den sammenhæng ikke indkommet bemærkninger til det ansøgte.

Offentliggørelse

Afgørelsen om at det anmeldte kan udføres annonceres den 25. juni 2020 på Miljø- og Fødevareministeriets Digital Miljø Administration (www.dma.mst.dk).

Øvrige forhold

Afgørelsen omfatter alene forholdet til Bekendtgørelse af lov om miljøgodkendelse m.v. af husdyrbrug (LBK nr. 520 af 01/05/2019). Øvrige relevante tilladelser og godkendelser skal indhentes særskilt.

Anlægget skal udføres således, at det overholder de tekniske bestemmelser om indretning, tæthed, styrke og materialevalg fastlagt i Bekendtgørelse om miljøregulering af dyrehold og om opbevaring og anvendelse af gødning (BEK nr. 760 af 30/07/2019).

Det bemærkes i den sammenhæng, at Esbjerg Kommune vurderer, at siloer der opføres med åbning i begge ender, skal være udstyret med afløb i begge ender, for at reglerne om afløb er overholdt.

Det anbefales endvidere at siloen, opføres i overensstemmelse med landbrugets byggeblad nr. 103.09-01.

Det bemærkes at der skal ske byggeanmeldelse af det ansøgte til Esbjerg Kommune.

Udnyttelsesfrist

Afgørelser efter § 11 skal udnyttes senest 6 år efter at de er meddelt. Nærværende afgørelse regnes som meddelt den 25. juni 2020. Med udnyttet menes, at det kan konstateres, at det projekt accepten omfatter er gennemført.

Hvis en del af accepten ikke er udnyttet, bortfalder den del af accepten, som ikke er udnyttet. Udnyttelse anses også her for at foreligge, når de godkendte bygningsmæssige ændringer er gennemført.

Klagevejledning

Afgørelsen kan påklages til Miljø- og Fødevareklagenævnet. Klagefristen udløber den 23. juli 2020, år kl. 23:59.

Klageberettigede er ansøger, Miljøministeren, Styrelsen for Patientsikkerhed, enhver der har en individuel, væsentlig interesse i sagens udfald, samt foreninger og organisationer i det omfang de har klageret.

En klage skal indsendes via Klageportalen. Klageportalen kan findes via forsiden på www.naevneneshus.dk. Klageportalen ligger også på www.borger.dk og www.virk.dk. Man logger sig på med NEM-ID.

Klagen sendes automatisk via Klageportalen til Esbjerg Kommune. En klage er indgivet, når den er tilgængelig for Esbjerg Kommune i Klageportalen.

Miljø- og Fødevareklagenævnet afviser din klage, hvis du sender den uden om klageportalen, medmindre du er blevet fritaget for brug af klageportalen. Hvis du ønsker at blive fritaget for at bruge klageportalen, skal du sende en begrundet anmodning via mail til Miljø- og Fødevareklagenævnet mfkn@naevneneshus.dk.

Nævnet afgør herefter, om du kan fritages for at bruge klageportalen.

Se betingelserne for at blive fritaget <https://naevneneshus.dk/start-din-klage/miljoe-og-foedevareklagenaevnet/til-foersteinstanser/fritagelse-fra-klageportal/>.

Når man klager opkræves der et gebyr. Gebyret er 900 kr. for borgere og 1.800 kr. for virksomheder og organisationer. Gebyret betales med betalingskort i Klageportalen og tilbagebetales hvis:

Klagesagen fører til, at den påklagede afgørelse ændres eller ophæves, Klageren får helt eller delvis medhold i klagen, eller Klagen afvises som følge af overskredet klagefrist, manglende klageberettigelse eller fordi klagen ikke er omfattet af Miljø- og Fødevareklagenævnets kompetence.

Afgørelsen kan desuden indbringes til prøvelse hos domstolene inden 6 måneder efter, at afgørelsen er meddelt.

Når du henvender dig til os udleverer du nogle personoplysninger. Personoplysningerne bruger vi, når vi behandler og besvarer din henvendelse, og de kan blive gemt til brug for vores videre sagsbehandling.

Vi har ansvar for, at dine oplysninger behandles og opbevares forsvarligt indenfor rammerne af EU's databeskyttelsesforordning.

[Læs mere om vores behandling af dine persondata på www.esbjerg.dk](http://www.esbjerg.dk)

Venlig hilsen

Thomas Løkkebø

Bilag: Miljøteknisk beskrivelse og vurdering.

Dette brev med bilag er sendt til:

Ansøger

- Helge Jensen, Ilstedvej 2, 6740 Bramming

Øvrige parter

- Beboere og ejer af Sejstrupvej 45, 6740 Bramming

Myndigheder og organisationer

- Styrelsen for patientsikkerhed, Tilsyn og Rådgivning Syd, Nytorv 2, 1. sal, 6600 Kolding, e-mail: sesyd@sst.dk
- Danmarks Fiskeriforening, Nordensvej 3, Taulov, 7000 Fredericia, e-mail: mail@dkfisk.dk
- Ferskvandsfiskeriforeningen for Danmark, v. Niels Barslund, Vormstrupvej 2, 7540 Haderup, nb@ferskvandsfiskeriforeningen.dk



- Arbejderbevægelsens Erhvervsråd, Reventlowsgade 14,1, 1651 Kbh. V, e-mail: ae@ae.dk
- Dansk Ornitologisk Forening, Vesterbrogade 140, 1620 Kbh. V, e-mail: natur@dof.dk samt lokalafdelingen for Sydvestjylland, e-mail: esbjerg@dof.dk
- Danmarks Sportsfiskerforbund, Skyttevej 4, 7182 Bredsten, e-mail: post@sportsfiskerforbundet.dk
- Dansk Fritidsfiskerforbund v/formand Arne Rusbjerg, Engvej 42, 7490 Aulum, teamstr@gmail.com
- Danmarks Naturfredningsforening, lokalafdeling Esbjerg, dnesbjerg-sager@dn.dk
- Det Økologiske Råd, Blegdamsvej 4B, 2200 Kbh. N, e-mail: husdyr@ecocouncil.dk.

Bilag 2: Miljøteknisk beskrivelse og vurdering.

Miljøteknisk beskrivelse og vurdering

Beskrivelse af det ansøgte

Helge Jensen har indsendt anmeldelse om etablering af ensilagesilo på husdyrbruget beliggende på Istedvej 2, 6740 Bramming.

Placeringen af det ansøgte i forhold til bedriftens eksisterende bygninger fremgår af kort 1.

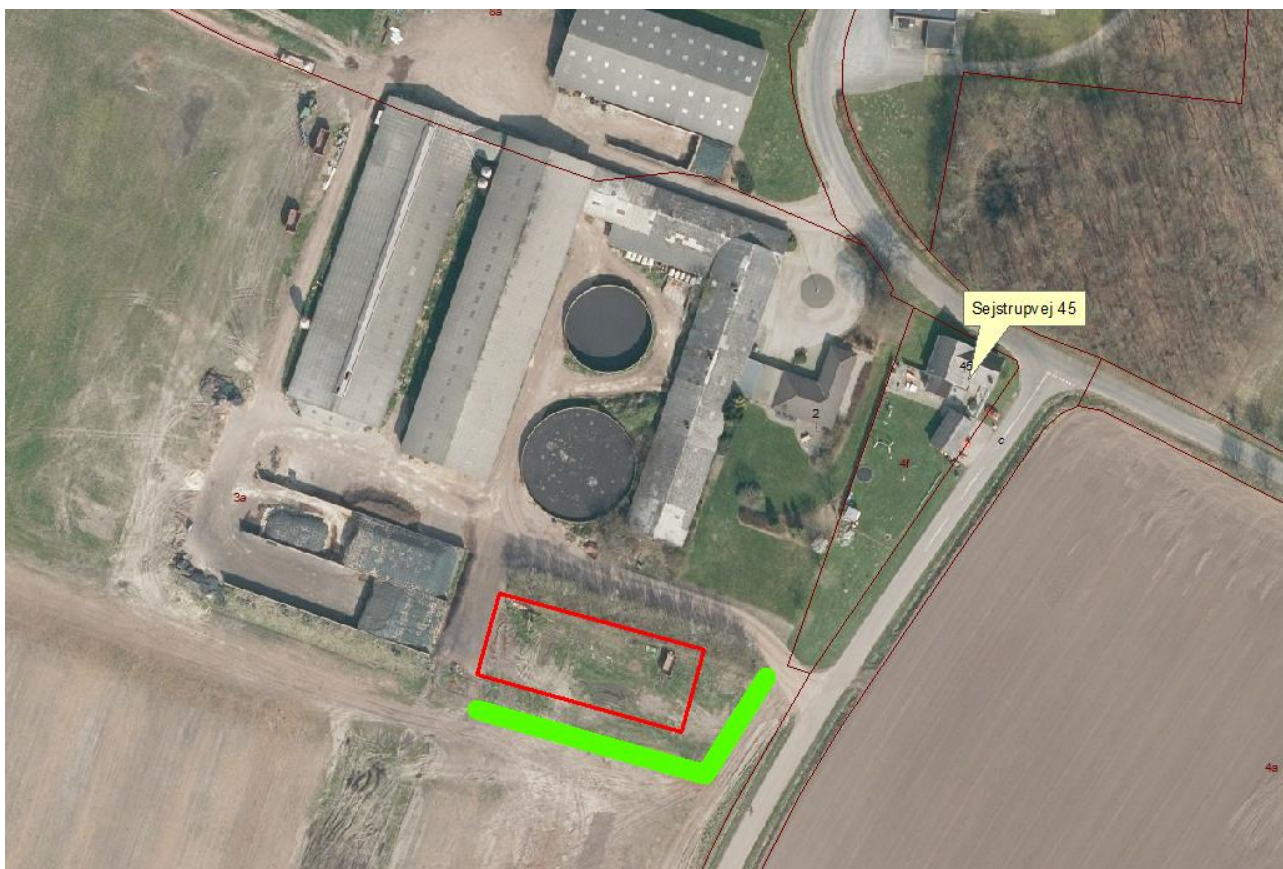

Kort 1: Placering af ensilagesilo (rødt omrids) og eksisterende bygninger. Grøn streg viser kommende 3-rækket læhegn.

Det ansøgte omfatter en ensilagesilo på $\sim 1.000 \text{ m}^2$. Siloen ønskes så tæt på 1000 m^2 som muligt, men holdes pga. afstandskrav til nabo på lige under 1000 m^2 .

Det ansøgte opføres som traditionel silo i jernarmeret fundablokke. Dimensionerne bliver 50×20 meter med en elementhøjde på maksimalt 3 meter.

Der etableres endvidere afskærmende beplantning omkring anlægget. Beplantningen består af tre rækker hjemmehørende træer og buske. Beplantningen etableres senest den 31.12 året efter etablering.

Vurdering af det ansøgte

Ifølge bekendtgørelse om tilladelse og godkendelse m.v. af husdyrbrug skal ensilagesiloen overholde en række betingelser for at anlægget kan anmeldes efter § 11. Desuden skal det ansøgte overholde afstandskravene i husdyrlovens § 8 samt en række generelle krav jf. § 11.

Vurdering i forhold til § 11

Ensilagepladsen/-siloen opfylder betingelserne i § 11 da:

- Anmeldt ensilageopbevaringsanlægget overstiger samlet set ikke 3.000 m².
- Anlægget er erhvervsmæssigt nødvendigt og ligger i umiddelbar tilknytning til hidtidige bebyggelsesarealer.
- Anlægget overholder afstandskravene angivet i tabel 1.

Afstandskrav i meter	Målet for afstandskravet
Under 1.000 m ²	
100	Eksisterende og fremtidig byzone, sommerhusområde, samt lokalplanlagte områder i landzone (udlagt til: blandet bolig og erhverv, offentlige formål, herunder beboelse, institutioner, rekreative formål og lignende).
75	Beboelse uden landbrugspligt der ikke er ejet af ansøger.
50	Åbne vandløb og søer over 100 m ² .

Tabel 1: Afstandskrav for ensilageanlæg jf. § 11 stk. 5

- Anlægget opføres i sædvanlige byggematerialer og ikke reflekterende overflader.
- Etablering af anlægget medfører ikke terrænændringer over +/- 1 m.
- Anlægget har en højde under 3 m.
- Der etableres afskærmende beplantning omkring anlægget.

Det vurderes samlet, at anlægget overholder alle gældende krav vedrørende anmeldeordningen jf. § 11.

Vurdering i forhold til afstandskravene i husdyrlovens § 8

Det ansøgte opfylder de gældende afstandskrav til:

	Gældende afstandskrav	Afstanden til det ansøgte
Almene/ikke almene boringer	50/25 m	>75 m
Vandløb/dræn/søer	15 m	130 m
Naboskel	30 m	19 m*
Vej	15 m	~20 m
Levnedsmiddelvirksomhed	25 m	Meget mere end 25 m
Beboelse på samme ejendom	15 m	65 m

*Der er meddelt dispensation fra afstandskravet til naboskel i 2017.

Relation til vilkår i husdyrbrugets eksisterende tilladelse/godkendelse

Husdyrbruget er omfattet af en godkendelse meddelt af Esbjerg Kommune august 2015.

Jævnfør husdyrlovens § 36 stk. 6, kan kommunen afgøre, at konkrete vilkår ikke længere finder anvendelse som følge af anmeldelsen.

Esbjerg Kommune vurderer at der ikke er vilkår der ikke skal anvendes grundet afgørelsen.

Høring

Der er ikke modtaget bemærkninger i høringsperioden.

Samlet vurdering

Samlet vurderes det, at det ansøgte lever op til alle krav forbundet med anmeldeordningen jf. § 11 og § 20 i bekendtgørelse om tilladelse og godkendelse m.v. af husdyrbrug.