



MILJØGODKENDELSE



**Husdyrbruget Grydstedgaard
Grydstedvej 66, 9240 Nibe**



Dato for godkendelsen: 5. april 2019

Husdyrbruget: Grydstedgaard

CHR-nr. 30061

CVR-nr: 13339570

Matr. nr., ejerlav 11a - Bislev By, Bislev m.fl.

Husdyrbrugets adresse: Grydstedvej 66, 9240 Nibe

Ejer/ansøger af husdyrbruget: Kjeld Winther Jensen
Grydstedvej 66
9240 Nibe

Ansøger mail: kwjensen@os.dk

Konsulent: Carsten Aarup, AgriNord

Tilsynsmyndighed: Aalborg Kommune
Miljø- og Energiforvaltningen
LandMiljø
Stigsborg Brygge 5
9400 Nørresundby

Sagsbehandler på godkendelsen Nils Nørgaard

Sagsnummer: 2018-074031

Skemanr. husdyrgodkendelse.dk 206605

Læsevejledning

Miljøgodkendelsen indeholder en vurdering af miljøpåvirkningerne, samt diverse relevante bilag og kort. I miljøvurderingen gøres der rede for konsekvenserne af det ansøgte projekt ved vurdering af påvirkningen for omkringboende og miljøet i bred forstand herunder bl.a. natur og landskab.

Miljøgodkendelsen tager udgangspunkt i gældende love og vejledninger vedrørende husdyrbrug og indeholder vilkår for husdyrbrugets indretning, drift og kontrol. Godkendelsen med tilhørende vilkår er givet på baggrund af de oplysninger, der fremgår af miljøkonsekvensrapporten, det digitale ansøgningskema samt yderligere supplerende materiale.

I godkendelsen er følgende definitioner anvendt:

Husdyrbrug: Anlæg, som anvendes til produktion af husdyr såsom stalde, gødnings- og ensilageopbevaringsanlæg og andre driftsbygninger m.v., som ligger på samme ejendom.

Produktionsareal: Det areal i bygningerne, hvorpå dyrene kan opholde sig og har mulighed for at afsætte gødning, Det omfatter ikke arealer, som dyrene kun har kortvarig adgang til såsom fx malkestalde og udleveringsrum. Ikke fast placerede husdyranlæg, som f.eks. mobile stalde og flytbare læskure samt indhegninger opfattes ikke som produktionsareal.

INDHOLDSFORTEGNELSE

1	Meddelelse om miljøgodkendelse	5
1.1	<i>Afgørelse</i>	5
1.2	<i>Meddelelsespligt</i>	6
1.3	<i>Gyldighed og retsbeskyttelse</i>	6
1.4	<i>Revurdering</i>	6
1.5	<i>Offentlighed</i>	7
1.6	<i>Offentliggørelse</i>	7
1.7	<i>Klagevejledning</i>	7
1.8	<i>Andre godkendelser, godkendelser og dispensationer</i>	8
2	Beskrivelse af projektet og vilkårsliste	9
2.1	<i>Beskrivelse af projektet</i>	9
2.2	<i>Begrundelse for de stillede vilkår</i>	9
2.3	<i>Vilkårsliste</i>	10
	<i>Transport</i>	13
3	Bilagsliste	15

1 Meddelelse om miljøgodkendelse

1.1 Afgørelse

Aalborg Kommune meddeler miljøgodkendelse til ændring af husdyrbruget på Grydstedvej 66, 9240 Nibe.

Ansøgningen er behandlet i henhold til Husdyrbrugloven § 16 a, stk.2 ¹og på grundlag oplysningerne i den indsendte miljøkonsekvensrapport samt skema nr. 206605, version 2, som beregnet i www.husdyrgodkendelse.dk den 12. december 2019.

Det er kommunens vurdering, at oplysningerne og vurderingerne i miljøkonsekvensrapporten lever op til kravene i husdyrbrugloven.

Det er Aalborg Kommunes vurdering, at følges miljøgodkendelsens vilkår for lokalisering, indretning og drift af husdyrbruget, vil det ansøgte ikke medføre væsentlige direkte eller indirekte virkninger på miljøet. Herunder navnlig:

- landskabelige værdier
- natur med dens bestande af vilde planter og dyr og deres levesteder, herunder områder, der er beskyttet mod tilstandsændringer eller fredet, udpeget som internationalt naturbeskyttelsesområde eller udpeget som særlig sårbart over for næringsstofpåvirkning
- jord, grundvand og overfladevand
- lugt-, støj-, rystelses-, støv-, flue-, transport- og lysgener, uhygiejniske forhold, affaldsproduktion m.v.

Det er desuden kommunens vurdering, at det ansøgte ikke vil påvirke Natura 2000 områder væsentligt, og ej heller vil have negativ indflydelse på planter eller dyr omfattet af bilag IV², artsfredning eller optaget på nationale eller regionale rødlistor.

Kommunen vurderer at husdyrbruget indrettes og drives på en sådan måde, at:

- kravet om anvendelse af bedste tilgængelige teknik til reduktion af ammoniak-emission er opfyldt
- der i øvrigt er truffet de nødvendige foranstaltninger for at forebygge og begrænse forurening ved anvendelse af den bedste tilgængelige teknik
- energi- og råvareforbruget udnyttes mest effektivt,
- mulighederne for at substituere særligt skadelige eller betænkelige stoffer med mindre skadelige eller betænkelige stoffer er udnyttet,
- produktionsprocesserne er optimeret, i det omfang det er muligt,
- affaldshierarkiet, jf. § 6 b i lov om miljøbeskyttelse, iagttages,
- der, i det omfang forureningen ikke kan undgås, er anvendt bedste tilgængelige rensningsteknik, og
- der er truffet de nødvendige foranstaltninger med henblik på at forebygge uheld og begrænse konsekvenserne heraf.

Aalborg Kommune har udarbejdet miljøgodkendelsen med hensyntagen til den gældende kommuneplan.

¹Bekendtgørelse af lov om husdyrbrug og anvendelse af gødning m.v. LBK nr 256 af 21/03/2017.

²Habitatdirektivet fra 1992 (Rådets direktiv 92/43/EØF om bevaring af naturtyper samt vilde dyr og planter med senere ændringer).

1.2 Meddelelsespligt

Enhver godkendelsespligtig ændring i driften, indretningen eller bygningsmassen skal anmeldes til og være godkendt af Aalborg Kommune inden gennemførelsen.

Det er Aalborg Kommune, der vurderer, om fremtidige ændringer på husdyrbruget skal udløse krav om tillæg til miljøgodkendelsen.

1.3 Gyldighed og retsbeskyttelse

Udnyttelse

Godkendelsen betragtes som udnyttet, når afgørelsen er meddelt i sidste instans. Vilkårene i godkendelsen gælder straks herefter.

Kontinuitet

Hvis godkendelsen har været udnyttet ifølge ovenstående, men herefter ikke har været driftsmæssigt udnyttet, helt eller delvist, i tre på hinanden følgende år, så bortfalder den del af godkendelsen, der ikke har været udnyttet de seneste tre år.

Udnyttelse anses for at foreligge, når mindst 25 pct. af produktionsarealet har været driftsmæssigt udnyttet. Ved driftsmæssig udnyttelse forstås, at der på det pågældende areal produceres mindst 50 pct. af det mulige inden for rammerne af dyrevelfærdskrav eller andre relevante krav.

Retsbeskyttelse

Miljøgodkendelsen giver retsbeskyttelse i 8 år fra offentliggørelse, dvs. at der er 8 års retsbeskyttelse for nye krav fra tilsynsmyndigheden i denne periode.

Miljøgodkendelsen er fortsat gældende efter retsbeskyttelsesperiodens udløb. Men når der er forløbet mere end 8 år efter, der første gang er meddelt godkendelse, kan tilsynsmyndigheden ændre vilkårene heri ved påbud eller nedlægge forbud imod fortsat drift.³

1.4 Revurdering

Husdyrbrugets miljøgodkendelse skal, jf. § 40 i *Bekendtgørelse om godkendelse og tilladelse m.v. af husdyrbrug* regelmæssigt og mindst hvert 10. år tages op til revurdering. Den første revurdering skal dog foretages, når der er forløbet 8 år. Første revurdering er planlagt påbegyndt i 2026.⁴

Aalborg Kommune skal dog tage godkendelsen op til revurdering inden for de 8 og, når der er offentliggjort en BAT-konklusion, som vedrører den væsentligste del af husdyrbrugets aktiviteter.

Kommunen kan endvidere tage godkendelsen op til revurdering inden for de 8 år og om nødvendigt meddele påbud eller forbud, jf. husdyrlovens § 40, stk. 2, hvis:

³ Jævnfør § 41 i husdyrbrugloven.

⁴ Jævnfør § 40 i Bekendtgørelse om godkendelse og tilladelse m.v. af husdyrbrug nr. 1021 af 06/07/2018

- Der fremkommer nye oplysninger om forureningens skadelige virkning,
- Forureningen medfører miljømæssige skadevirkninger, der ikke kunne forudses ved godkendelsens meddelelse, eller
- Forureningen i øvrigt går ud over det, som blev lagt til grund ved godkendelsens meddelelse
- Der sker væsentlige ændringer i den bedst tilgængelige teknik, således at der skabes mulighed for en betydelig nedbringelse af emissionerne, uden at det medfører uforholdsmæssigt store omkostninger, eller
- Det af hensyn til driftssikkerheden i forbindelse med processen eller aktiviteten er påkrævet, at der anvendes andre teknikker.

1.5 Offentlighed

Ansøgningen er offentliggjort på www.dma.mst.dk (DMA: Digital Miljøadministration) den 26. september 2018. Der kom ingen bemærkninger til ansøgningen i offentlighedsfasen.

Udkastet til miljøgodkendelsen har været i 30 dages høring hos ansøger, konsulent, andre parter i sagen fra d. 20. december 2018 til d. 20. januar 2019.

Der er ikke indkommet bemærkninger til det ansøgte.

1.6 Offentliggørelse

Godkendelsen vil blive offentliggjort på <https://dma.mst.dk/> (DMA: Digital Miljøadministration) den 5. april 2019.

1.7 Klagevejledning

Miljøgodkendelsen kan påklages til Miljø- og Fødevareklagenævnet af ansøger og enhver, der har individuel væsentlig interesse i sagens udfald, en række foreninger samt organisationer jf. husdyrbruglovens §§ 84 - 87.

Klagefristen er 4 uger fra den dag afgørelsen er offentliggjort. Klagefristen udløber den 3. maj 2019.

Eventuel klage skal indgives via Klageportalen på www.nmkn.dk, som du finder et link til på forsiden af www.nmkn.dk. Klageportalen ligger på www.borger.dk og www.virk.dk. Du logger på www.borger.dk eller www.virk.dk ligesom du plejer, med Nem-ID eller NEMID medarbejder. Klagen sendes gennem klageportalen til den myndighed, der har truffet afgørelsen.

En klage er indgivet, når den er tilgængelig for myndigheden i klageportalen. Når du klager, skal du betale et gebyr. Du betaler gebyret med betalingskort i klageportalen. Gebyret er i 2016-niveau på 900 kr. for privatpersoner og 1.800 kr. for virksomheder og organisationer.

Miljø- og Fødevareklagenævnet skal som udgangspunkt afvise en klage, der kommer uden om Klageportalen, hvis der ikke er særlige grunde til det. Hvis du ønsker at blive fritaget for at bruge Klageportalen, skal du sende en begrundet anmodning til den myndighed, der har truffet afgørelse i sagen. Myndigheden videresender herefter anmodningen til Miljø- og Fødevareklagenævnet, som træffer afgørelse om, hvorvidt din anmodning kan imødekommes.

En eventuel klage har ikke opsættende virkning med mindre Miljø- og Fødevareklagenævnet bestemmer andet. Udnyttelsen af godkendelsen sker dog på ansøgerens eget ansvar (for egen regning og risiko) og indebærer ingen begrænsninger i klagemyndighedens ret til at ændre eller ophæve godkendelsen.

Ansøger vil efter klagefristens udløb blive underrettet om, hvorvidt der er modtaget klage over denne afgørelse.

Eventuelt søgsmål (domstolsprøvelse) skal være anlagt inden 6 måneder efter, at afgørelsen er offentliggjort, jf. husdyrbruglovens § 90.

1.8 Andre godkendelser, godkendelser og dispensationer

Aalborg Kommune gør opmærksom på, at en miljøgodkendelse efter reglerne i Husdyrbrugloven ikke fritager fra krav om godkendelse, dispensation m.v. efter anden lovgivning som f.eks. byggegodkendelse, afledning af tagvand eller lignende.

Nørresundby den 5. april 2019

Nils Nørgaard

Miljøsagsbehandler

2 Beskrivelse af projektet og vilkårsliste

2.1 Beskrivelse af projektet

Godkendelsen omfatter det samlede husdyrbrug, som består af et svinehold med et samlet produktionsareal på 1.750 m². Husdyrbruget ejes af Kjeld Winther Jensen.

I forbindelse med godkendelsen ændres produktionsarealet med nedlæggelse af stald med produktionsareal på 335 m², så det samlede produktionsareal falder til 1.750 m². Eksisterende stald på med produktionsareal 380 m² ombygges således at gulvtypen bliver fulddrænet gulv med kummer under hele arealet.

Godkendelsen gælder kun for det ansøgte og med de vilkår som fremgår af godkendelsen. Der må herefter ikke ske udvidelse eller ændring i husdyrbruget, før ændringen er anmeldt og godkendt af Aalborg Kommune.

Husdyrbruget skal til enhver tid leve op til gældende regler i love og bekendtgørelser – også selvom disse regler eventuelt måtte være skærpede i forhold til denne godkendelse.

2.2 Begrundelse for de stillede vilkår

De stillede vilkår om indretning og anvendelse sikrer, at de beregninger og vurderinger, som ligger til grund for denne godkendelse er overholdt.

Vilkårene om bortskaffelse af affald sikrer, at der altid er fokus på sortering og genanvendelse af affald og at de miljømæssige krav til affaldshåndtering er opfyldt.

Vilkårene vedr. opbevaring af kemikalier, olie, handelsgødning og hjælpestoffer sikrer, at oplag og håndtering af affald, råvarer og hjælpestoffer ikke vil påvirke miljøet.

Husdyrbrugets Beredskabsplan beskriver, hvilke forholdsregler der skal tages, hvis der, trods foranstaltningerne, alligevel sker et uheld med risiko for forurening af jord, grund- eller overfladevand.

Der stillet vilkår, som sikrer, at der ikke opstår problemer i forhold til fluer eller rotter på husdyrbruget.

2.3 Vilårsliste

Som forudsætning for tilladelse stilles følgende vilkår for driften på Grydstedvej 66:

Generelle forhold

1. Godkendelsen omfatter husdyrbruget på adresse Grydstedvej 66, 9240 Nibe.
2. Husdyrbruget skal placeres, indrettes og drives i overensstemmelse med de oplysninger, der fremgår af ansøgningsmaterialet og med de ændringer, der fremgår af tilladelsens/godkendelsens vilkår.
3. Der skal til enhver tid forefindes et eksemplar af denne miljøtilladelse på husdyrbruget. De vilkår, der vedrører driften, skal være kendt af de ansatte, der er beskæftiget med den pågældende del af driften.
4. Ændringer i ejerforhold (eller hvem der har ansvar for driften) skal meddeles til kommunen.

Anlæggets beliggenhed, indretning og anvendelse mm.

5. Stalde og staldafsnit skal have, produktionsareal, gulvtype og dyrehold som anført i skemaet nedenfor:

Stalde og produktioner						
Staldnavn	Staldstørrelse (m ²)	Ventilation	Kildehøjde	Produktion	Antal måneder udegående	Produktionsareal (m ²)
Ansøgt drift						
Nyere stald	457	Mekanisk ventilation	3 m	(#94791) Flexgruppe: Slagtesvin og Smågrise; Fulddrænet gulv (kummer under hele arealet)	0	380
Ny stald	1633	Mekanisk ventilation	3 m	(#94793) Slagtesvin. Drænet gulv + spalter (33 %/ 67%)	0	1370
Sum						1750

6. Der skal til enhver tid kunne fremvises dokumentation, der kan vise sammenhæng mellem dyrehold og godkendt produktionsareal jf. ovenstående skema.
7. Gødningsopbevaringsanlæg skal være indret og anvendt som beskrevet i Miljøkonsekvensens rapporten, bilag 1.

Anlæg	Byggeår	Kapacitet/størrelse m ³	Overfladeareal m ²	Overdækning
Gyllebeholder	1992	2300	575	Flydelag
Fortank, kanaler		1535		

8. Der må ikke længere være husdyrhold i bygning "Den gamle svinestald".

Staldinventar og drift

9. Drikkevandssystemet skal drives og vedligeholdes, således at spild undgås.

Gyllebeholdere og håndtering af gylle

10. Håndtering af gylle skal foregå under opsyn, således at spild undgås.
11. Påfyldning af gylle ved gyllebeholderen skal ske med gyllevogn med påmonteret sugetårn/pumpetårn.

Rengøring af staldanlæg, herunder vandforbrug

12. Der skal til stadighed tilstræbes en god staldhygiejne, herunder sikres at stier og båse holdes tørre, samt at staldene og fodringsanlæg holdes rene.
13. Al vask af dyretransportvogn/biler samt maskiner og redskaber, hvorfra der kan komme gødningsrester, skal foregå på støbt/tæt plads med opsamling og bortledning af restvandet til opsamlingsbeholder eller gyllesystemet. Pladsen skal opføres i overensstemmelse med landbrugets byggeblade. Hvis der er risiko for, at vandet fra pladsen kan indeholde rester af olie, skal restvandet passere et sandfang og evt. olieudskiller, før vandet ledes til opsamling. Pladsen kan anvendes til påfyldning af marksprøjte og udvendig vask af denne, hvis pladsen tillige overholder reglerne, herunder afstandsbestemmelserne m.v., i vaskepladsbekendtgørelsen.

Bortskaffelse af affald

14. Der skal være overblik over husdyrbrugets affald, fx i form af kvitteringer for bortskaffelse af de enkelte affaldsfraktioner. Kvitteringer for bortskaffelse af affald skal opbevares i 5 år og forevises ved tilsyn.
15. Spildolie og farligt affald skal opbevares i egnede beholdere med tætsluttende låg. Beholderne skal placeres på en fast, tæt bund med opkant eller i en spildbakke. Opsamlingskapaciteten skal svare til volumen på den største beholder. Oplagspladsen skal som minimum være overdækket med et halvtag.

Opbevaring af kemikalier, olie, handelsgødning og hjælpestoffer

16. Tromler med frisk olie mv. skal placeres på en fast, tæt bund med en opkant eller i en spildbakke. Opsamlingskapaciteten skal svare til volumen på den største beholder. Oplagspladsen skal som minimum være overdækket med et halvtag.
17. Kemikalier til rengøring af stalde skal opbevares i et rum med afløb til gyllesystemet eller separat opsamlingsbeholder. Kemikalierne kan alternativt opbevares i et rum uden afløb. I så fald skal kemikalierne opbevares i en spildbakke med en opsamlingskapacitet svarende til volumen på den største beholder.

18. Opbevaring af diesel/fyringsolie i overjordiske tanke skal til enhver tid ske i en typegodkendt beholder, som er opstillet i henhold til typegodkendelsen, og der må ikke være mulighed for afløb til jord, kloak, overfladevand eller grundvand. Overjordiske tanke skal sikres mod påkørsel.
19. Tankning af diesel skal til enhver tid ske på en plads med fast og tæt bund, således at spild kan opsamles, og således at der ikke er mulighed for afløb til jord, kloak, overfladevand eller grundvand.
20. Påfyldning og aftapning af flydende handelsgødning skal ske under konstant overvågning.
21. Beholdere for flydende handelsgødningsgødning skal indgå i husdyrbrugets beredskabsplan, og ved større udslip skal beredskabstjenesten alarmeres, og tilsynsmyndigheden skal underrettes.

Uheld og risici

22. Ved driftsuheld, hvor der opstår risiko for forurening af miljøet, er der pligt til øjeblikkeligt at anmelde dette til **Alarmcentralen, tlf.: 112** og efterfølgende straks at underrette **Aalborg Kommune, Miljø- og Energiforvaltningen på tlf.: 99 31 20 00**.
23. Der skal forefindes en opdateret beredskabsplan på husdyrbruget, som fortæller, hvornår og hvordan der skal reageres ved uheld, som kan medføre konsekvenser for det eksterne miljø. Planen skal være tilgængelig og synlig for husdyrbrugets ansatte og øvrige, der færdes på husdyrbruget. Beredskabsplanen er vedlagt som bilag 2.

Lugt

24. Husdyrbruget skal drives og renholdes, således at lugtgener begrænses mest muligt.
25. Såfremt tilsynsmyndigheden vurderer, at driften af husdyrbruget giver anledning til væsentligt flere lugtgener for de omkringboende end forventet, skal husdyrbruget lade udarbejde en handlingsplan for at nedbringe lugtgenerne, herunder evt. foretage lugtmålinger. Inden dokumentationsprogrammet iværksættes, skal det godkendes af tilsynsmyndigheden, og undersøgelsens omfang vil efter konkret vurdering blive fastsat af tilsynsmyndigheden. Alle udgifter i forbindelse med ovennævnte afholdes af husdyrbruget.
26. Viser ovennævnte dokumentation, at der er væsentlige lugtgener, skal de afhjælpende foranstaltninger udføres efter nærmere aftale med tilsynsmyndigheden.
27. Kravet om dokumentation af lugtforholdene kan højst fremsættes en gang årligt, med mindre den seneste kontrol viste, at lugtemissionen ikke kan overholdes.

Fluer og andre skadedyr

28. Der skal på husdyrbruget foretages effektiv fluebekæmpelse som minimum i overensstemmelse med de til enhver tid gældende retningslinjer for fluebekæmpelse.
29. Opbevaring af foder skal ske på sådan en måde, så der ikke opstår risiko for ophold af skadedyr (rotter m.v.).

Transport

30. Ved transport af gylle på offentlige veje skal gyllevognens åbninger være forsynet med låg eller lignende, således at spild ikke kan finde sted. Skulle der alligevel ske spild, skal dette straks opsamles.

Støj

31. Husdyrbrugets bidrag til støjbelastningen må ikke overstige følgende værdier målt ved nabo-beboelsen eller dennes opholdsarealer:

Områdetype	Man-fre kl. 7-18 Lørdag kl. 7-14	Man-fre kl. 18-22 Lør kl. 14-22 Søn- og helligdag kl. 7-22	Alle dage kl. 22-7	Alle dage kl. 22-7
	Gns. værdi over referencetidsrummet	Gns. værdi over referencetidsrummet	Gns. værdi over referencetidsrummet	Maksimal Værdi
Det åbne land (inkl. landsbyer og landbrugsarealer)	55 dB(A)	45 dB(A)	40 dB(A)	55 dB(A)

Vejledning om ekstern støj fra virksomheder. Miljøstyrelsens vejledning nr. 5 af november 1984.

32. Husdyrbruget skal for egen regning dokumentere, at støjvilkår overholdes, hvis tilsynsmyndigheden finder generne væsentlige.
33. Støjmålinger skal udføres som beskrevet i Miljøstyrelsens til enhver tid gældende støjbe-regningsvejledning og foretages i punkter, som forinden aftales med tilsynsmyndigheden.

Støv

34. Driften må ikke medføre støvgener udenfor husdyrbrugets arealer.
35. Fodersiloer skal indrettes således at støvgener i forbindelse med indblæsning af foder undgås.

Ophør

36. Ved husdyrbrugets ophør skal der udføres følgende forureningsbegrænsende foranstaltninger.
- Gyllebeholder, fortank med rørsystemer, gyllekanaler mv. skal tømmes og rengøres.
 - Staldafsnit, lader og pladser skal rengøres.
 - Olietanke tilknyttet husdyrbruget skal tømmes.
 - Oplag af husdyrgødning og foder skal bortskaffes
 - Farligt affald, restkemikalier, olieaffald, medicinaffald mv. skal bortskaffes i henhold til Aalborg Kommunes affaldsregulativer. (se afsnittet om affald).

I tilfælde af at dele af husdyrbruget anlæg fortsat skal anvendes skal kommunen kontaktes til vurdering af omfanget af ovenstående foranstaltninger.

Bæredygtighed

Husdyrbrugloven har bl.a. til formål at værne om natur og miljø, så samfundsudviklingen kan ske på et bæredygtigt grundlag i respekt for menneskers livsvilkår og for bevarelse af dyre- og plantelivet.

Husdyrbruget på Grydstedvej 66 arbejder allerede med bæredygtighed. På sidste miljøtilsyn snakkede vi om, at der bl.a. er indført følgende tiltag:

- Lys og varme slukkes i de værksteder der ikke benyttes
- Løbende udskiftning til LED-belysning

Du opfordres til at købe produkter, hvor miljøparametre vægtes på lige fod med kvalitet og pris.

Aalborg Kommune opfordrer dig til at bruge bæredygtige materialer og til at have fokus på en bæredygtig produktion. Udover at minimere vand, el og varmekonsumet er det en god ide også at have fokus på de råvarer, der indgår i produktionen eller i egne produkter. Der kan fx bruges genanvendelige materialer, være fokus på levetiden for produktet, eller på adskillelse af produktet, så de enkelte dele nemmere kan genbruges. Herudover opfordres du til at have fokus på at minimere emballagen, minimere forbruget af kemikalier og reducere transporten.

Ved at reducere energiforbruget og brugen af fossile brændsler vil bidraget til klimaforandringerne fra CO₂-udledningen reduceres. Husdyrbruget kan vælge maskiner m.v. med et lavt energiforbrug, udskifte belysningen med LED-pærer, opsætte tænd-sluk-ure eller isolere bygningerne. Endvidere kan husdyrbruget vælge at anvende vedvarende energi såsom energi fra solen, vindmøller, jordvarme eller varmepumper.

Affald er en ressource, som skal udnyttes. I stedet for deponering eller forbrænding kan affald fx bruges til erstatning for en råvare. Derfor er det helt centralt, at husdyrbrugets affald sorteres, så det kan genanvendes. Pap/papir, metal og plast kan fx genanvendes direkte. Haveaffald kan omdannes til kompost, mens andre affaldstyper såsom spildolie skal gennemgå en rensning, før det kan genanvendes. Det kan også være, at der er en affaldsart på dit husdyrbrug, som anses for en ressource for en anden virksomhed.

Ved at kortlægge affaldsstrømme på husdyrbruget kan det vise sig, at råvareforbruget kan optimeres. Det kan også være, at emballagen giver så meget affald, at husdyrbruget med fordel kan tage kontakt til producenten for en anden emballering.

Ved at anvende bæredygtige materialer fx certificeret træ eller vælge det mindst miljøbelastende vaskemiddel eller anden råvare kan husdyrbruget hjælpe miljøet. Det kan også være, at regnvand kan anvendes i en del af produktionen, eller at vand og andre materialer kan recirkuleres i produktionen.

En af de store udfordringer i verden er tab af biologisk mangfoldighed. Husdyrbruget kan bidrage til en forøget biologisk mangfoldighed på stedet fx ved at anvende regnvandet til en sø eller ved at lave insektvolde eller naturstriber i marken.

3 Bilagsliste

Bilag 1: Miljøkonsekvensrapport

Bilag 2: Beredskabsplan

Bilag 3: Energirapport

Bilag 4: Vejledningen Affaldstyper i landbruget

Bilag 1



Miljøkonsekvensrapport for Grydstedvej 66, 9240 Nibe,
v. Kjeld Winther Jensen

BILAG TIL MILJØGODKENDELSE UDARBEJDET AF:

CARSTEN AARUP

Miljø- og virksomhedsrådgiver

caa@agrinord.dk
Tlf: 9635 1192

Hobrovej 437
9200 Aalborg SV

 FIND AGRI NORD HER

Agri Nord, Aalborg
Hobrovej 437
9200 Aalborg SV
Tlf: 9635 1111

Agri Nord, Aars
Markedvej 6
9600 Aars
Tlf: 9635 1111

Agri Nord, Hobro
Horsøvej 11
9500 Hobro
Tlf: 9635 1111



Ansøgning om miljøgodkendelse af Grydstedvej 66, 9240 Nibe

Ansøgningen er udarbejdet af:

Miljø- og virksomhedsrådgiver Carsten Aarup, Agri Nord

Ansøgningen er indsendt via husdyrgodkendelse.dk skemanummer 206605

Version 2.

Ikke teknisk resumé

Kjeld Winther Jensen, Grydstedvej 66, 9240 Nibe ansøger hermed Aalborg kommune om en miljøgodkendelse efter husdyrlovens § 16 a på Grydstedvej 66, 9240 Nibe.

Den seneste slagtesvinestald er opført i midten af 00'erne. Ejendommens dyrehold er senest ændret ved en anmeldelse i 2011. Produktionstilladelsen er 7.625 stk. slagtegrise 32-106 kg.

Der søges ikke om byggeri, herunder ændring eller udvidelse af staldanlægget eller gødningsopbevaringen. Der søges om produktion på uændret antal m² og uændret gulvtype.

Den gamle stald tages ud af drift, der søges dermed kun om produktion i Nyere stald og Ny stald.

Der er ansøgt om flex-model (smågrise og/eller slagtesvin) i staldanlægget. Lugt- og ammoniakbidrag defineres ud fra den dyregruppe med højeste emission. Slagtegrise har både højere lugt- og ammoniak-bidrag pr m² stiareal, der er således ikke forskel på om der regnes på 100 % ren slagtegriseproduktion eller flex-modellen små- og slagtegrise.

Ansøgningen medfører ikke øget bidrag af hverken ammoniak eller lugt over en 8 års periode eller i forhold til nudrift, da bidraget afhænger af m² stiareal og dyretype, hvilket ikke er ændret siden stalden blev opført.

Der er i den eksisterende produktionstilladelse ingen vilkår til reduktion af ammoniak- eller lugtbidrag. I denne ansøgning er der ikke foretaget projektilpasning af det eksisterende anlæg i forhold til ammoniak.

Ammoniakbelastningen er beregnet ud fra 100 % fordampning fra nærmeste hjørne af hver staldafsnit ud til naturpunktet.

Ammoniakbidrag på alle tre naturkategorier er under det i husdyrloven fastsatte afskæringskriterie. Der er ingen målbar ammoniakbidrag på kategori 1 natur i Natura-2000 områder. Det nærmeste kategori 1 natur ligger ca. 2 km nordvest for anlægget ved Lundbæk huse. Det nærmeste kategori 2 natur er et overdrev 878 m sydøst for anlægget. Her er en lille målbar belastningen af ammoniak på 0,1 kg N. Højeste belastning på kat. 3 natur er overdrevet nordøst for anlægget som har en totalbelastning på 1 kg. N, dog er merbelastningen på -0,1 Kg. N da den gamle stald som er nærmest overdrevet, tages ud af drift.

Den vægtet gennemsnitsafstand for lugt i husdyrgodkendelse.dk er beregnet fra anlæggets lugtcentrum i forhold til den fysiske indtegning i husdyrgodkendelse.dk og m² stiplads pr staldafsnit.

Lugtgenekriteriet ved nabo, samlet bebyggelse og byzone er overholdt.

Det er vurderet, at husdyrbruget lever op til bedste anvendelige teknik (BAT) vedr. områderne driftsledelse, fodring, staldindretning, forbrug af vand og energi samt opbevaring, håndtering og udbringning af husdyrgødning.

Der er i materialet redegjort for hvilke teknikker og metoder, der er taget i anvendelse for at begrænse miljøpåvirkningen mest muligt.

Samlet vurderes det, at det ansøgte projekt har truffet de nødvendige foranstaltninger til at forebygge og begrænse forureningen ved anvendelse af den bedste tilgængelige teknologi, samt at husdyrbruget ikke medfører væsentlige miljømæssige påvirkninger, og at husdyrbruget i øvrigt kan drives på stedet på en måde, som er forenelig med hensynet til omgivelserne.

Det vurderes endvidere, at projektet ikke væsentligt vil forringe tilstanden af beskyttede naturtyper og arter, herunder habitatdirektivets bilag IV-arter såvel i som uden for Natura 2000 områder.

De forventede virkninger som følge af reststoffer, affaldsproduktion og påvirkning af naturressourcer (vand, jordarealer, jordbund, biodiversitet) er vurderet ikke at have væsentlige miljømæssige konsekvenser.

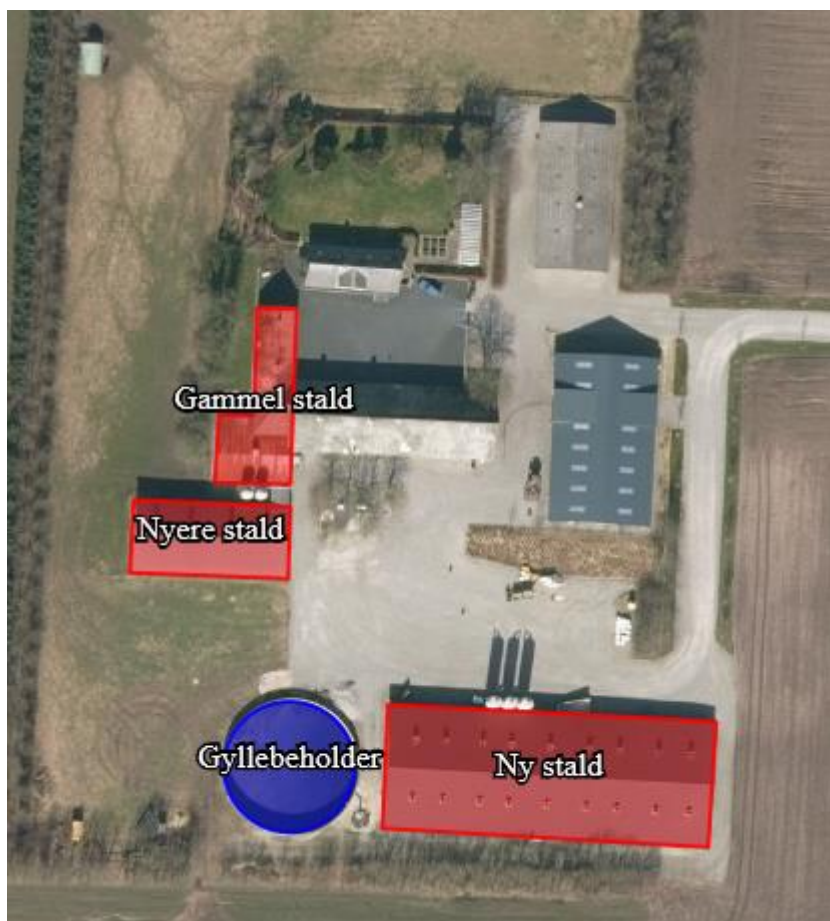

Figur 1. Situationsplan, som den er indtegnet i husdyrgodkendelse.dk.

Projektbeskrivelse og miljøkonsekvensrapport

Miljøkonsekvensrapporten er indarbejdet i projektbeskrivelsen

1. Generelle forhold

Husdyrbruget skal ikke godkendes med andre brug. Brug skal godkendes som en samlet enhed på tværs af matrikelgrænser, hvis de er teknisk, driftsmæssigt og forureningsmæssigt forbundet. Dette brug er ikke teknisk, driftsmæssigt og forureningsmæssigt forbundet med andre brug.

Der søges ikke om dispensation til overholdelse af §6 og §8 afstande idet det er eksisterende byggeri.

2. Oplysning om indretning, drift og placering.

Grydstedvej 66 omfatter et husdyranlæg med gylletank og maskinhuse. Derudover er der et stuehus samt en lade på ejendommen. Udbringning af gylle foretages af Smårup Maskinstation.

På ejendommen er der i dag en produktion af slagtegrise. Der søges mulighed for produktion af slagtegrise og eller smågrise i uændret produktionsanlæg.

Der er i beregningerne valgt at søge som en FLEX-model med smågrise og slagtegrise. Det betyder, at der kan produceres 100 % smågrise; 100 % slagtegrise eller en kombination af begge dyretyper. Resultaterne af lugt- og ammoniak bidrag samt krav til reduktion af ammoniak (BAT) er baseret på den dyretype som giver højeste belastning/krav. Dvs. det er ikke nødvendigvis samme dyretype som definerer bidrag til lugt og ammoniak samt krav til BAT.

Lugt og ammoniakbidrag er størst fra slagtegrise i forhold til smågrise. I forhold til nuværende godkendte produktion af slagtegrise er der således ingen stigning i hverken lugt- eller ammoniakbidrag.

Gulvtyperne og kanaludformningen er uændret med denne ansøgning. Gulvtypen er drænet gulv + spalter 33%/67%.

Ved opgørelse af kvadratmeter stiareal, som danner grundlag for resultaterne af beregningerne, skal kun medtages de kvadratmeter som tæller til opfyldelse af velfærdsareal (dvs. der hvor dyrene kan ligge). Krybbeareal tæller ikke med til opfyldelse af gulvareal, men krybberne er dog alligevel medregnet som produktionsareal i denne ansøgning.

Antal m² stiareal er opgjort efter medsendte plantegning. I den nye stald er bruttoarealet 1.520 m². Der er ca. 150 m² gangareal, hvilket svarer til et produktionsareal på 1.370 m². I den nyere stald er der et bruttoareal på 380 m². Der er et gangareal på knap 45 m², hvilket svarer til et produktionsareal på 335 m². Det giver 1.705 m² inklusiv krybbeareal. Det svarer til 2.623 stipladser, når bufferstald og sygestier er medregnet. Anlægget er således et IE-brug, da der er mere end 2.000 stipladser.

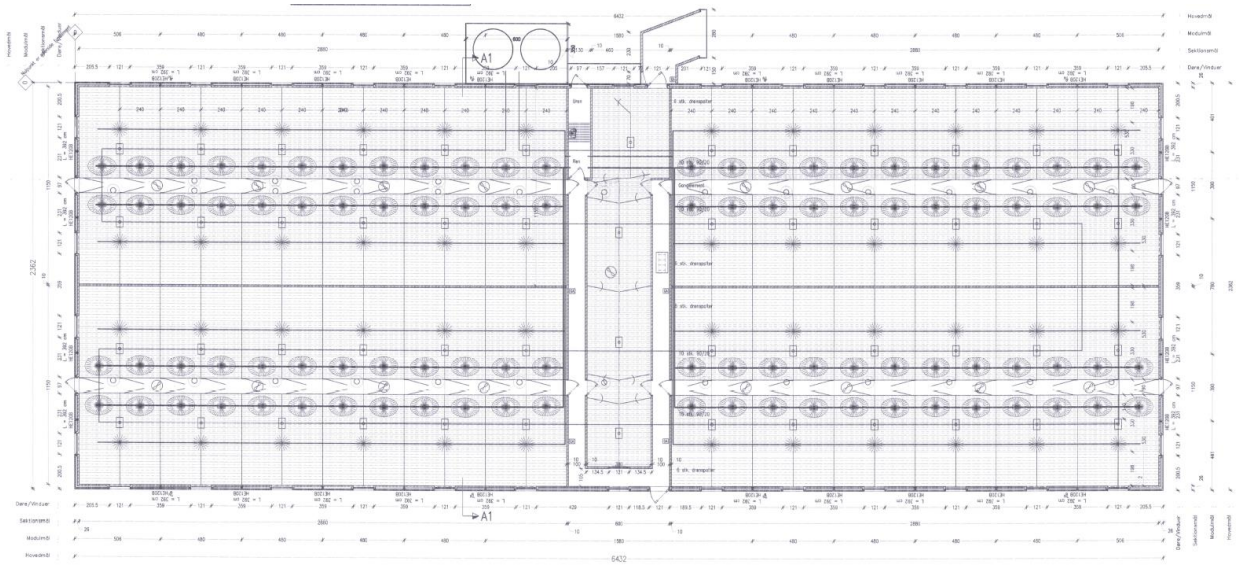

Figur 2. Bygningsoversigt med produktionsareal i Ny stald.

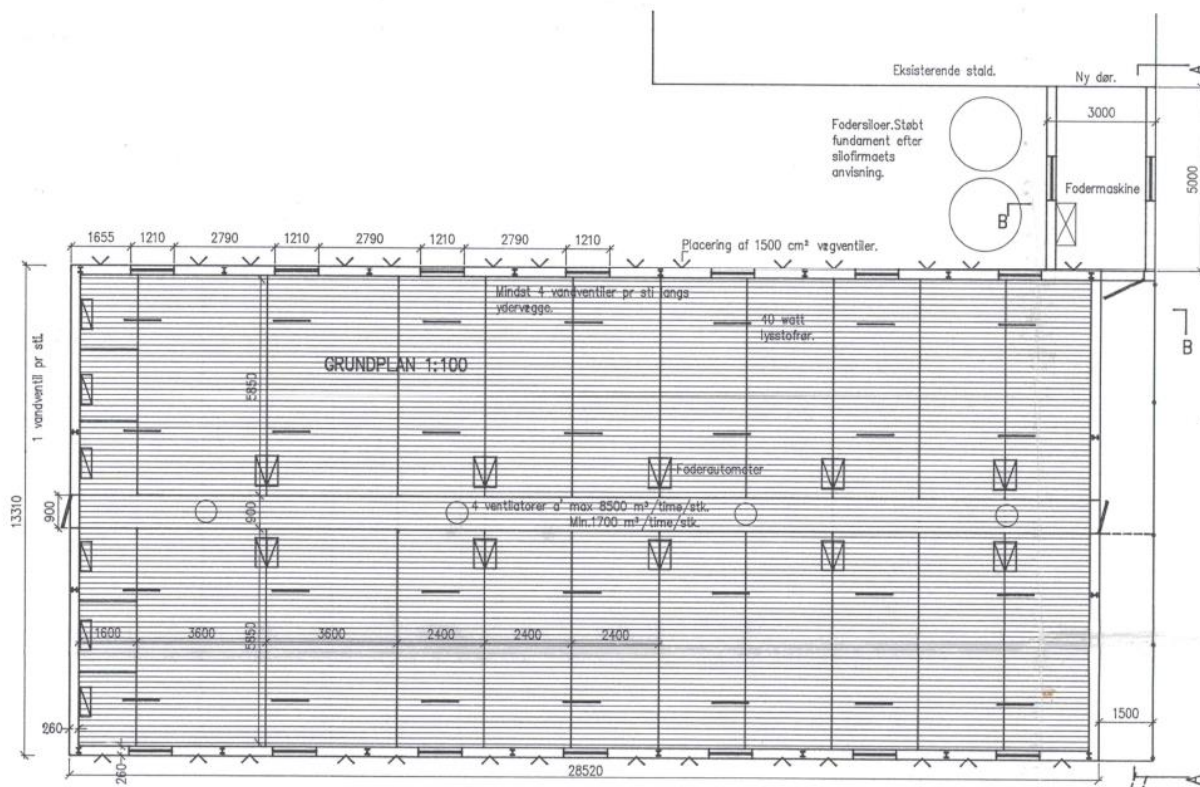

Figur 3. Bygningsoversigt med produktionsareal i Nyere stald.

Ved valg af FLEX-modellen er der i beregningerne for luft og ammoniak vist data for den produktion, som belaster mest.

I tabel 1 er der redegjort for forskellen pr kvadratmeter stiareal til smågrise og slagtegrise. Som det fremgår af tabellen, er belastningen enten identisk eller også er den størst for slagtegrise pr. kvadratmeter stiareal, dog med undtagelse af energiforbruget, som er væsentligt højere ved smågrise. Det forklares med at smågrise har langt højere varmebehov end slagtegrise.

Ansøgningsmaterialet er på baggrund af tabel 1 beskrevet og vurderet efter en 100 % slagtegriseproduktion.

Tabel 1 Opgørelse over forbrug pr. kvadratmeter stiareal

	Smågrise	Slagtegrise
Antal stier	3,33	1,54
Produceret enheder	19,45	5,71
Tilvækst kg	466,8	451,1
Foderforbrug	901 FE / 834 kg	1281 FE / 1231 kg
- Tilskudsfoder / korn*	275 kg / 559 kg	271 kg / 960 kg
Energi kW	233	80
Vandforbrug m3	3	3,2
Gødning m3	2,6	3
- Fosfor i gødning	2,37 (39,4 % af total P)	3,64 (60,6 % af total P)
Transport dyr, antal	0,067	0,04

*Ved hjemmeblandet foder indkøbes tilskudsfoder (mineraller, fedt, vitaminer mv.) derudover anvendes eget korn. Andel af tilskudsfoder i forhold til korn er 33 % ved smågrise og 22 % ved slagtesvin. Den procentvise andel ud af det totale foderforbrug er stort set identisk, hvorfor der ikke er forskel i antal eksterne transporter med foder. Forskellen i foderforbruget på smågrise og slagtegrise er således korn.

Det eksisterende lager er etableret med flydelag.

Vurdering

I Danmark er BAT for valg af gulvtype i nye grisestalde delvis fast gulv. Det er baseret på at fordampningen er lavere fra stalde med fast gulv, og at den ekstra rengøring som skal ske i stier med fast gulv, ikke prismæssigt overstiger 40 til 100 kr. pr kg N.

I eksisterende stalde er BAT den gulvtype der forefindes BAT uanset ammoniakfordampningen. Det skyldes at omkostningen for at ændre gulvet ikke står mål med miljøeffekten, da kummen under spalterne også skal ændres (det er ikke nok at lukke spalteåbningen).

Det vurderes at anlægget overholder krav til bedst anvendelig teknik i forhold til valgt staldsystem. Det vurderes ligeledes at en hel eller delvis produktion af smågrise ikke vil have en negativ effekt på hverken ammoniakbidrag, lugtmission eller det samlede resurseforbrug, da forbrug, transport mv er mindre ved en smågriseproduktion i forhold til slagtegrise.

Lokalisering

Det er et eksisterende anlæg i det åbne land 1 km øst for Bislev.

Ejendommen ligger i det åbne land med meget spredt bebyggelse. Landskabet er præget af landbrugsaktivitet. Terrænet er svagt kuperet. I området er der spredt beplantning.

Det ansøgte projekt ændrer ikke ved ejendommens bygningsmasse, og dermed ændres ejendommen udtryk i forhold til omgivelserne ligeledes ikke.

Projektet er ikke i konflikt med retningslinjerne for kommuneplanen jf. figur 4, da det er et eksisterende anlæg, hvor bygningsmassen ikke ændres.

Ejendommen ligger ikke inden for bygge- eller beskyttelseslinjer samt fredninger. Nærmeste fortidsminde er placeret 200 meter nordvest for anlægget. Der er ingen dige udpegninger i området.

Beskyttelseslinjerne der er undersøgt, er sø-beskyttelse, Å-beskyttelse, skov-beskyttelse og strandbeskyttelse. Byggelinjerne er skovbyggelinje og kirkebyggelinje.

Ejendommen ligger heller ikke indenfor klitfredning eller andre fredninger.



Figur 3. Ejendommens placering i forhold til bygge- og beskyttelseslinjer

De faste afstandskrav efter husdyrbruglovens §§ 6 og 8 skal kun vurderes ved udvidelser eller ændringer af husdyranlæg m.v. der fører til forøget forurening. Det ansøgte projekt omfatter ingen bygningsmæssig udvidelse eller forøget forurening.

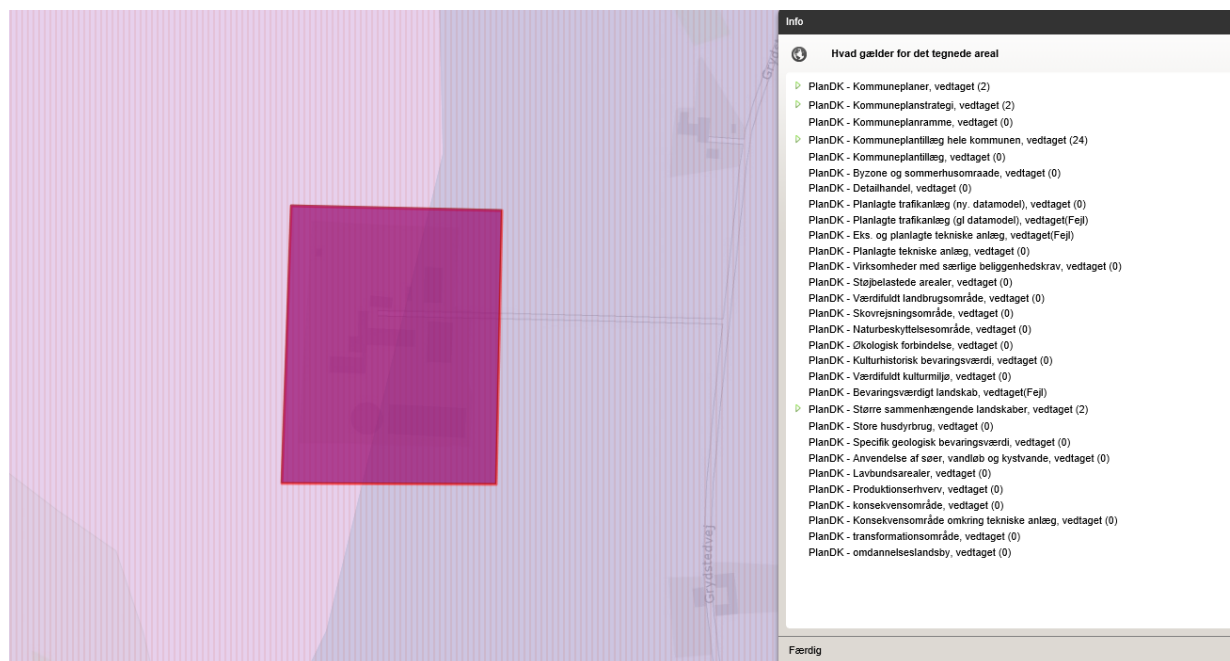

Figur 4. Ejendommens placering i forhold til udpegninger i kommuneplanen.

Vurdering

Projektet overholder alle krav i forhold til afstande samt bygge- og beskyttelseslinjer. Projektet forudsætter ingen udvidelse af produktionsbygningerne.

Det vurderes derfor, at projektet ikke vil påvirke udtrykket i landskabet i forhold til nuværende.

3. Håndtering og opbevaring af husdyrgødning

Husdyrgødningen bliver opbevaret og håndteret efter bestemmelserne i husdyrgødningsbekendtgørelsen, hvilket anses for BAT.

På ejendommen er der en 2.300 m³ gylletank samt 2 små fortanke på 1.300 m³ og 25 m³. Der er ingen fast plads ved gylletanken. Gylletanken er ikke beliggende indenfor 100 meter af en grøft/sø. Der er derfor ikke krav til gyllealarm, beholderbarriere eller terrænændring.

BEHOLDER	Kapacitet (m ³)	Byggeår	Kontrolår	Overdækning	Pumpe-system fra beholder til gyllevogn
Gyllebeholder	2300	1992	2012	Nej	Nej
Fortank	25	2005		Ja	
Kanaler	1300	2005		Nej	-
I alt	3625				

I henhold til den fysiske opbevaringskapacitet i lagertanken og krav om 9 mdr. lagerkapacitet kan der opbevares husdyrgødning svarende til en årsproduktion på 4.833 m³ husdyrgødning.

Slagtesvin 31-110 kg har en gødningsproduktion på 0,54 ton.

Den fysiske lagerkapacitet svarer således til ca. 8.950 produceret grise (31-110 kg), jf. http://anis.au.dk/fileadmin/DJF/Anis/dokumenter_anis/Forskning/Normtal/Normtal_2017.pdf.

Staldanlæggets kapacitet ved en rotation på 3,71 (norm) er knap 9.750 stk. produceret slagtesvin med en gødningsproduktion på 5.260 m³. Denne mængde overstiger opbevaringskapaciteten og ansøger har pt en aftale med gårdejer Søren Staun om opbevaring af 1.200 m³. Når denne kapacitet indregnes bliver der tilstrækkelig kapacitet til opbevaring af den flydende husdyrgødning.

Såfremt andelen af smågrisestier ikke væsentligt overstiger 50 % af det totale produktionsareal, vil andelen af fosfor fra smågriseproduktionen ikke overstige 40 %, jf. tabel 1.

Ved den årlige planlægning af kommende års markdrift vil det blive kontrolleret at andel fosfor fra smågriseproduktion maksimalt udgør 40 %.

Vurdering

Det vurderes at lagerkapaciteten er tilstrækkelig til opbevaring af den producerede flydende husdyrgødning, da kapaciteten overstiger 9 måneders produktion.

Det vurderes ligeledes at den årlige opfølgning på lagerkapacitet i forbindelse med udarbejdelse af gødningsregnskab sikrer tilstrækkelig opbevaringskapacitet.

Der er ingen spild ved afhentning og modtagelse af husdyrgødning, da det sker med sugetårn eller på støbt plads med returløb til lagertanken.

Det vurderes, at der ikke er væsentlige gener ved omrøring og håndtering af husdyrgødning. Der bør derfor ikke stilles vilkår til håndtering og **udbringning** af husdyrgødning ud over den generelle lovgivning.

4. Lugtemission og andre nabogener

Den primære kilde til lugt fra dyrehold er staldluftventilation. Der foreligger kun systematiske og anvendelige målinger/oplysninger om lugt fra staldanlæg. Lugt i forhold til omkringboende vurderes derfor udelukkende ud fra staldanlæg til dyrehold. Lugtgener fra opbevaringsanlæg samt ved udbringning indgår ikke i lugtberegningerne og håndteres derfor primært ved hjælp af generelle regler i husdyrgødningsbekendtgørelsen (tæt overdækning af gyllebeholdere).

Lugtgenaeafstanden fra anlægget er 231 meter til nabobeboelse, 587 meter til samlet bebyggelse og 765 meter til byzone jf. tabel 2.

Nærmeste nabobeboelse er Grydstedvej 68, som er placeret i en afstand på 286 meter sydøst for anlægget.









Nærmeste samlet bebyggelse er Nørrevadvej 2B i en afstand af 991 m. Det er et lokalplanlagt område med blandet bolig og erhverv i Bislev.

Nærmeste byzonen er Nibe, som er placeret knap 2,2 km fra anlægget.

Projektet overholder lugtgenekriterierne fastsat i husdyrbrugloven for Nabo, samlet bebyggelse og byzone.

Denne ansøgning giver ikke anledning til øget lugtemission i forhold til den oprindelige tilladelse af slagtegrise, da stiarealet ikke skal udvides.

Tabel 2. Resultatet i lugtberegningen i husdyrgodkendelse.dk

Samlet resultat af lugtberegning  						
Bebyggelse	Kumulation	Model	Ukorrigeret geneafstand (m)	Korrigeret geneafstand (m)	Vægtet gennemsnitsafstand (m)	Genekriterie overholdt
 Grydstedvej 68	0	NY	264,5	211,6	286,1	Ja 
 Nørrevadvej 2B	0	NY	547,4	547,4	1071,9	Ja 
 Grydsted By, Vokslev	0	NY	717,2	717,2	2316,6	Ja 

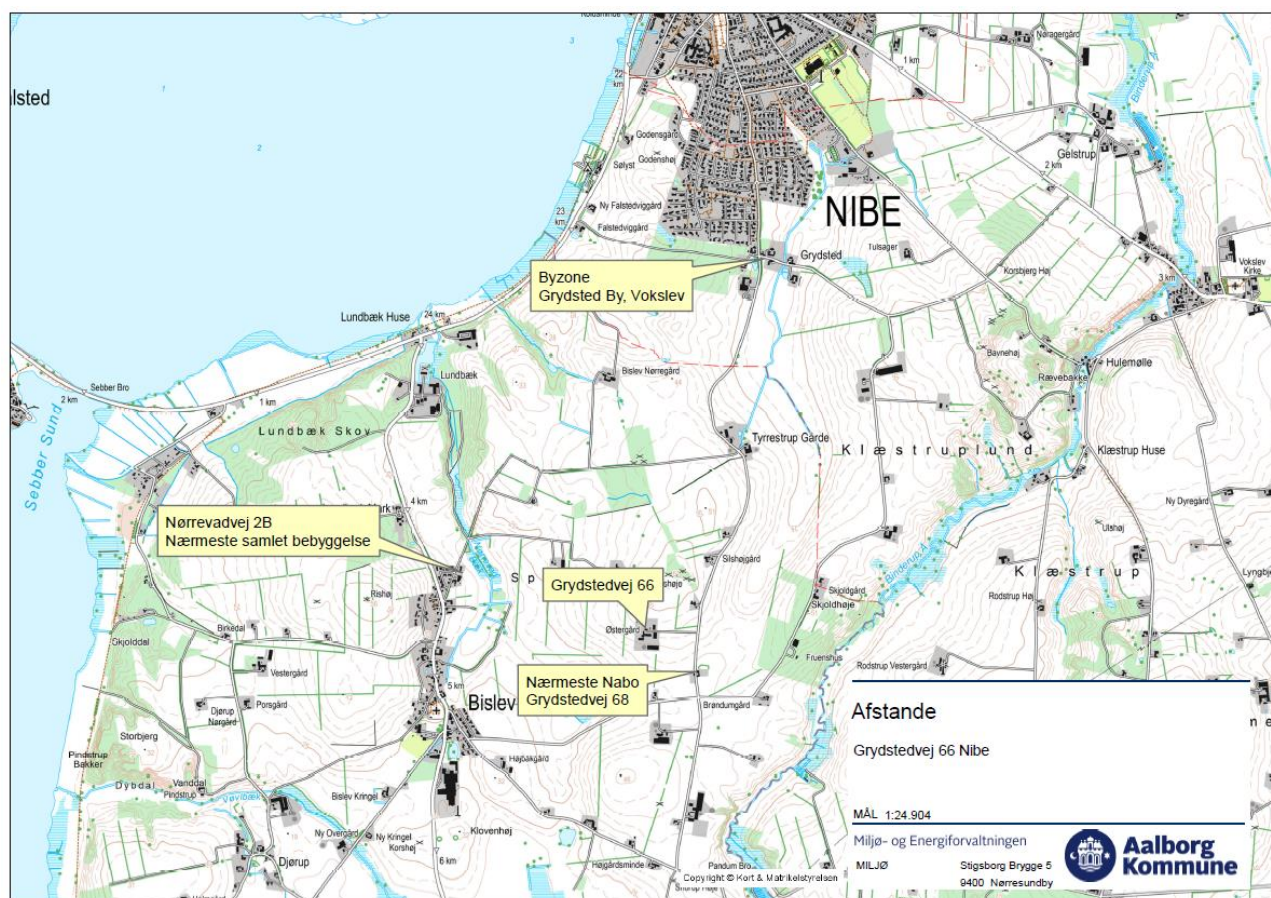

Vurdering

Det vurderes at ansøgningen ikke giver anledning til væsentlig lugtgene ved nabo, samlet bebyggelse og byzone, da ansøgningen overholder lovens fastsatte afskæringskriterier.

5. Ammoniakemission og deposition på natur

Det ansøgte projekt reducerer ammoniakemission med 469 kg N. BAT-niveauet for ammoniak svarer til den aktuelle fordampning, da det er et eksisterende anlæg. Projektet påvirker således ikke fordampningen fra anlægget eller ammoniakbidraget på den omkringliggende natur.

I henhold til husdyrgodkendelsesbekendtgørelsen § 25 skal der vurderes på ammoniakbidrag til kategori 3 natur såfremt merbelastningen er over 1 kg N. I forhold til kategori 1 og 2 natur må ammoniakbidraget ikke overstige et totaldepositionsniveau.

Nærmeste kategori 1 natur er habitatområde nr. 15; Nibe Bredning, Halkær Ådal og Sønderup Ådal, i en afstand på over 2,1 km nordvest for anlægget. Der er en beregnet belastning på 0,0 kg ammoniak til nærmeste kategori 1 natur (Grå/grøn klit). Da totalbelastningen fra anlægget ikke overstiger 0,2 kg N er en kumulationsbetragtning for belastning af kategori 1 naturen irrelevant.

Nærmeste udpeget kategori 2 natur ligger 875 m sydøst for anlægget. Belastningen af ammoniak er 0,1 kg N, hvilket er langt under husdyrgodkendelsesbekendtgørelsen fastsatte grænseværdi på 1 kg N.

Der ligger ganske få vejledende udpegninger af kategori 3 naturområder omkring ejendommen. Der er regnet til 4 udpegninger. Fordampning fra anlægget bidrager ikke med en merbelastning på hverken kategori 3 natur eller § 3 beskyttet naturtyper som ikke er omfattet af kategori 3 natur. Totalbelastningen på overdrevet nordøst for anlægget er på 0,9 kg N. På de resterende naturudpegninger er totalbelastningen under 1 kg N. Resultatet af naturberegningerne er vist i tabel 3 og naturpunkterne er vist i figur 4.

Øversigt af naturpunkter ? i

Navn:	Kategori:	Opretter:	Kumulation:	Ruhed natur:	Merdeposition (kg N/ha/år):		Totaldeposition (kg N/ha/år):	
					8-års drift	Nudrift:		
Kat. 1 punkt 1	Kategori 1	Ansøger	0	Bn	0,0	0,0	0,0	▼
Kat. 2 Overdrev	Kategori 2	Ansøger	0	Bn	0,0	0,0	0,1	▼
Kat. 3.1 Mose	Kategori 3	Ansøger	0	Bn	-0,1	-0,1	0,6	▼
Kat. 3.2 Mose	Kategori 3	Ansøger	0	Bn	0,0	0,0	0,2	▼
Kat. 3.3 Overdrev	Kategori 3	Ansøger	0	Bn	-0,1	-0,1	0,9	▼
Potentiel ammoniakfølsom skov	Kategori 3	Ansøger	0	S	0,0	0,0	0,3	▼

Tabel 3. Resultatet af ammoniakberegningerne som er foretaget i husdyrgodkendels.dk

Projektet overholder husdyrgodkendelsesbekendtgørelsen § 25 fastsatte grænseværdier for totaldeposition på kategori 1 og 2 natur, samt bagatelgrænsen for merdeposition på kategori 3 natur. Der skal således ikke foretages yderligere vurdering af ammoniakbidraget.

Bilag IV arter

Ejendommen ligger i et område med lav HNV-værdi (score 1).

Der er ingen kendte levesteder for Bilag IV arter eller rødlistearter indenfor 0,9 km af anlægget jf. figur 5.

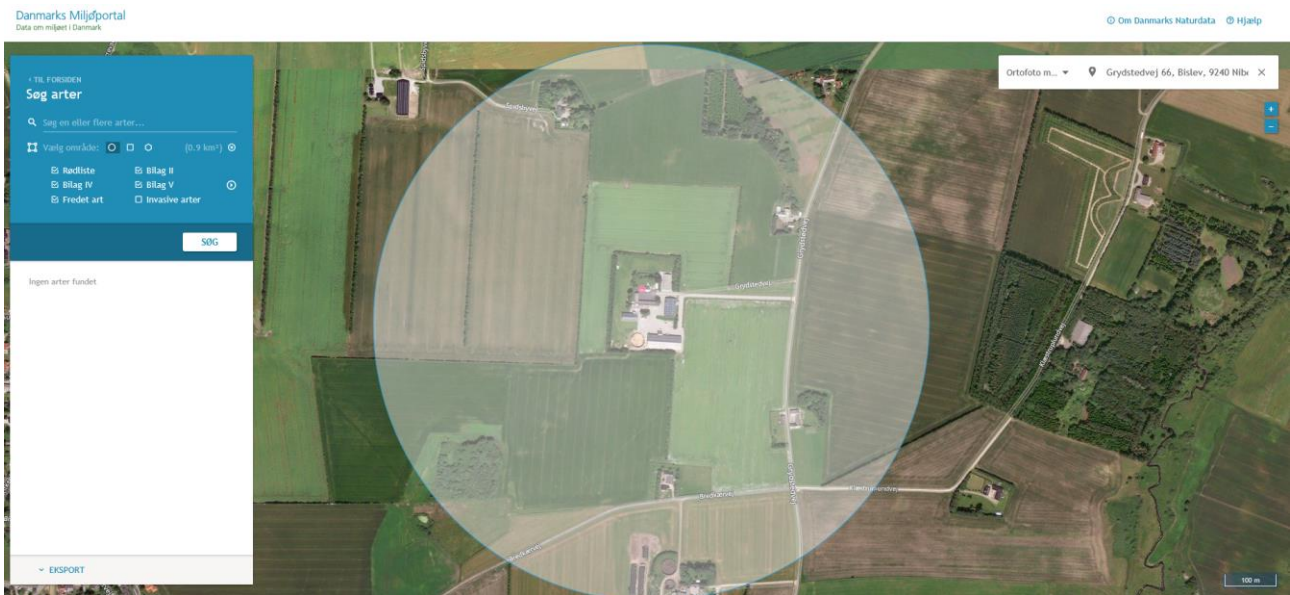

Figur 5. Kort over bilag IV arter

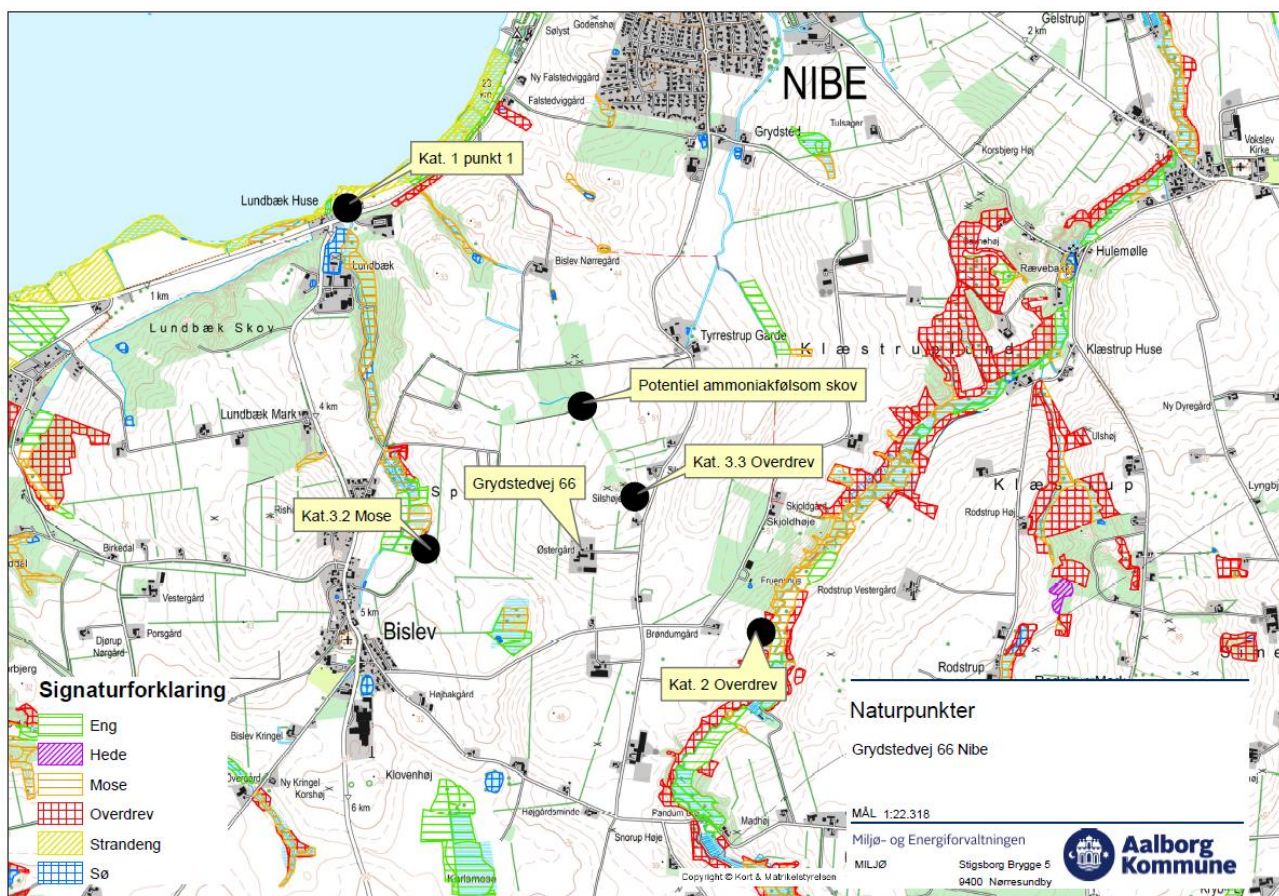

Figur 4. Kortoversigt, der viser nærmeste naturpunkter hvortil der er beregnet ammoniakdeposition.

Vurdering

Projektet overholder de fastsatte afskæringskriterier for totaldeposition til kategori 1 og 2 natur samt hvornår der skal foretages en konkret vurdering af merdepositionen på kategori 3 natur.

Projektet vurderes derfor ikke at påvirke de omkringliggende vejledende beskyttede naturområder i væsentlig grad hverken alene eller i sammenhæng med andre projekter i området.

Projektet vurderes ikke at påvirke eller forringe tilstanden for bilag IV-arter; rødlistearter eller ansvarsarter, da afstanden til fund er så stor at anlægget ikke påvirker den generelle tilstand i områderne, hvor fund er gjort. Vurderingen blev foretaget på baggrund af Naturdata i Danmarks Miljøportal.

6. Øvrig forurening og potentielle gener

Transport

Transporterne sker primært i normal arbejdstid.

Grydstedvej er en blind vej op mod nr. 66. Der er således ikke anden trafik på den vej end det som ejendommene bidrager med.

Transporterne til og fra ejendommen:

- Transport af dyr til slagteri ca. 1-2 gange pr uge
- Transport af dyr til anlægget ca. 1 gang hver anden uge
- Transport med foder ca. 1 gang hver pr uge.
- Diverse transporter 1 gang pr uge
- Husdyrgødning ca. 250 transporter (gyllevogn)

Der er transport i forbindelse med sæsonarbejde i marken ved udbringning af flydende husdyrgødning samt hjemtagning af korn. Antallet af transporter med husdyrgødning afhænger dels af maskinel til transport, da antallet vil falde væsentligt, hvis transporten sker med lastbil. Derudover er der ikke foretaget et skøn på hvor stor en andel af husdyrgødningen som udbringes på arealer tæt på anlægget. Bedriften råder over en del jord i området omkring anlægget, så en væsentlig andel af transporterne med gylle vil ikke passere nabobeboelser.

Foder leveres til ejendommen med lastbil indenfor almindelig arbejdsdag. Denne transport vil indgå i den almindelige trafik på vejnettet.

Interne transportveje.

Der er en indfaldsvej til ejendommen samt indkørsel til beboelse. Hovedparten af transporterne har ærinde syd om maskinhusene, da der her er ind- og udlevering, levering af foder samt tømning af gylletanken jf. figur 5. Der er ca. 215 meter over til Grydstedvej 68 fra denne interne transportvej. Mellem vejen og nabobeboelsen er der beplantning.

Vurdering

Ved godkendelse vil antal transporter ikke ændres markant i forhold til nuværende tilstand. Transport med dyr, foder og diverse vil være stort set uændret, da produktionsarealet faktisk bliver reduceret.

Det vurderes, at transport på interne transportveje til og fra husdyrbruget ikke giver gener for naboer og øvrige boligområder. Der har ikke tidligere været klaget over transport eller støv og støj i forbindelse med transport.

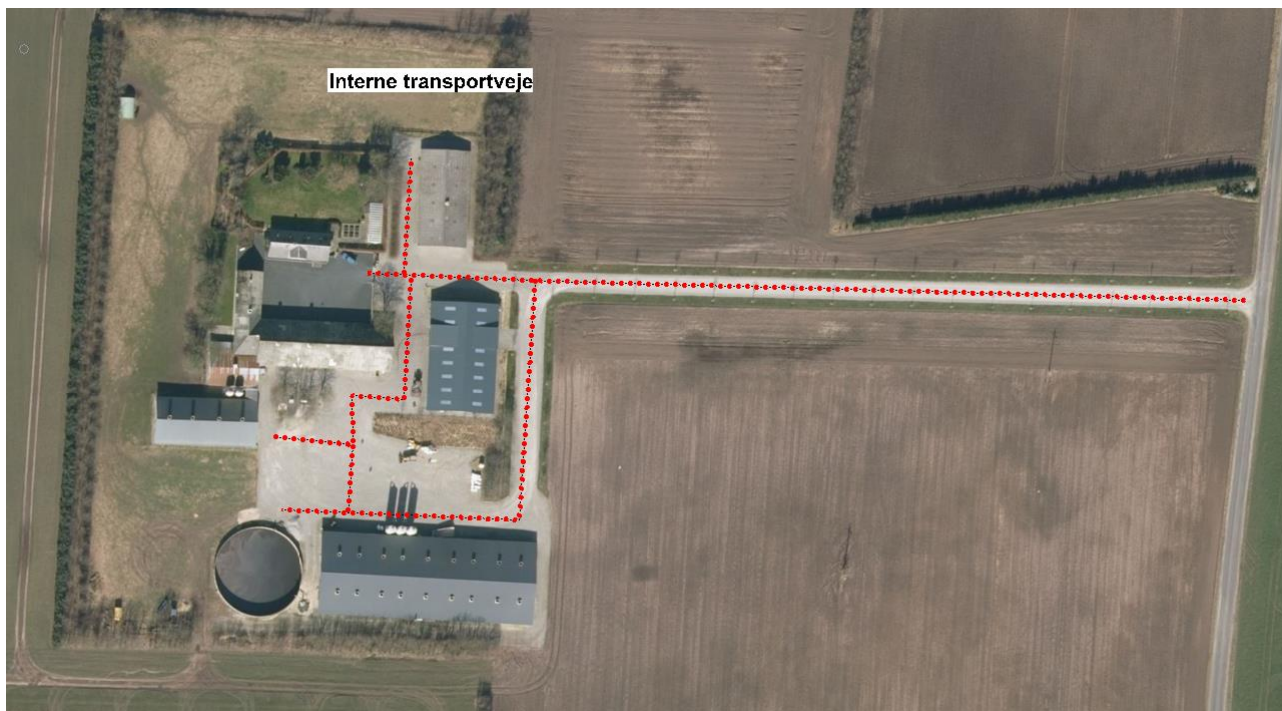

Figur 5. Kortoversigt over interne transportveje

Lys

Der er lys i staldene og i øvrigt på ejendommen når der arbejdes dvs. i dagtimerne. Derfor vil det hovedsageligt være i vinterperioden der kan være lysgener fra ejendommen.

Der bliver også anvendt udendørs belysning i forbindelse med markarbejde forår og efterår.

Der er sensorstyret belysning ved indgangene. Ellers er der ingen lys om natten.

Skadedyr

Bekæmpelse af rotter sker i henhold til Statens Skadedyrlaboratoriums retningslinjer.

Der er en aftale med Mortalin om, at de foretager bekæmpelse af rotter og mus.

Der foretages ikke systematisk bekæmpelse af fluer med bekæmpelsesmidler, men disse bekæmpes efter behov.

Støjklider

Støjklider på ejendommen er ventilation, transport og kortvarig støj ved ind og udlevering af grise.

Der er støj fra ventilationsanlæg døgnet rundt.

Alt fodret leveres færdigblandet, så der er ingen støjgener i forbindelse med bearbejdning. Det er alene når fodret blæses ind i fodersiloerne, at det støjer. Der anvendes en støjreducerende teknologi.

Fra transporterne er der støjgener fra læsning af biler og fra til- og frakørslen. Al transport dvs. foderlevering og dyretransporter foregår fortrinsvis i dagtimerne.

Traktorkørsel, herunder kørsel i forbindelse med såning, høst og anden markpleje, foregår hovedsagelig i dagtimerne, og vil være sæsonbestemt.

Der har tidligere ikke været klager over støj.

Der er ikke væsentlige støjgener udenfor matriklen ud over de tilladte grænser, da der ikke er støjende aktivitet forbundet med drift af denne type husdyrbrug.

Støv

Der forekommer støvgener dels i forbindelse med driften af staldanlægget dels i forbindelse med markdriften.

Støvgenerne i forbindelse med indblæsning af foder begrænses ved anvendelse af støv-sække

Vurdering

Det forventes ikke at der er støvkilder på ejendommen som giver anledning til væsentlige gener ved naboer mv.

Miljøstyrelsens vejledende grænser for maksimal støjbelastning overholdes. Der er på ejendommen ikke støjkilder som vil give anledning til væsentlige støjgener.

Der er ingen lyskilder på ejendommen, som giver anledning til væsentlige gener for naboer eller trafikanter.

Ansøgningen om miljøgodkendelse ændrer ikke på ejendommen som den fremstår i dag, hvorfor det vurderes at denne godkendelse ikke vil bidrage til væsentlige gener for omkringboende eller trafikanter i området.

7. Affaldsproduktion og resurseanvendelse

Affald

På ejendommen er der en nedgravet fyringsolietank på 1800 l er vest for eksisterende stald. På sydsiden af den nye stald er der en olietank på 1200 l.

I maskinhuset er der en dieselolietank på 4000 l. Her opbevares også smøreolien og spildolien. I maskinhuset er der fast gulv uden afløb. Ved spild opsamles olien med savsmuld.

Kemikalier og sprøjtemidler opbevares i den tomme stald vest for maskinhuset. Der er ingen oplagring af kunstgødning. I den tomme stald er der fast gulv uden afløb. Der er en kant om opbevaringsstedet så spild kan opsamles. Kapaciteten af spildbakken skal minimum svare til volumen af den største beholder.

Der er 4 containere der står vest for maskinhuset ved adgangsvejen til ejendommen. De er til henholdsvis pap/papir, plast/metal og alm. husholdning.

Medicin opbevares i køleskab i forrum til den gamle svinestald. Her opbevares også medicinaffald – kanyleboks. Kanylebokse indsamles gennem ordningen for klinisk risikoaffald.

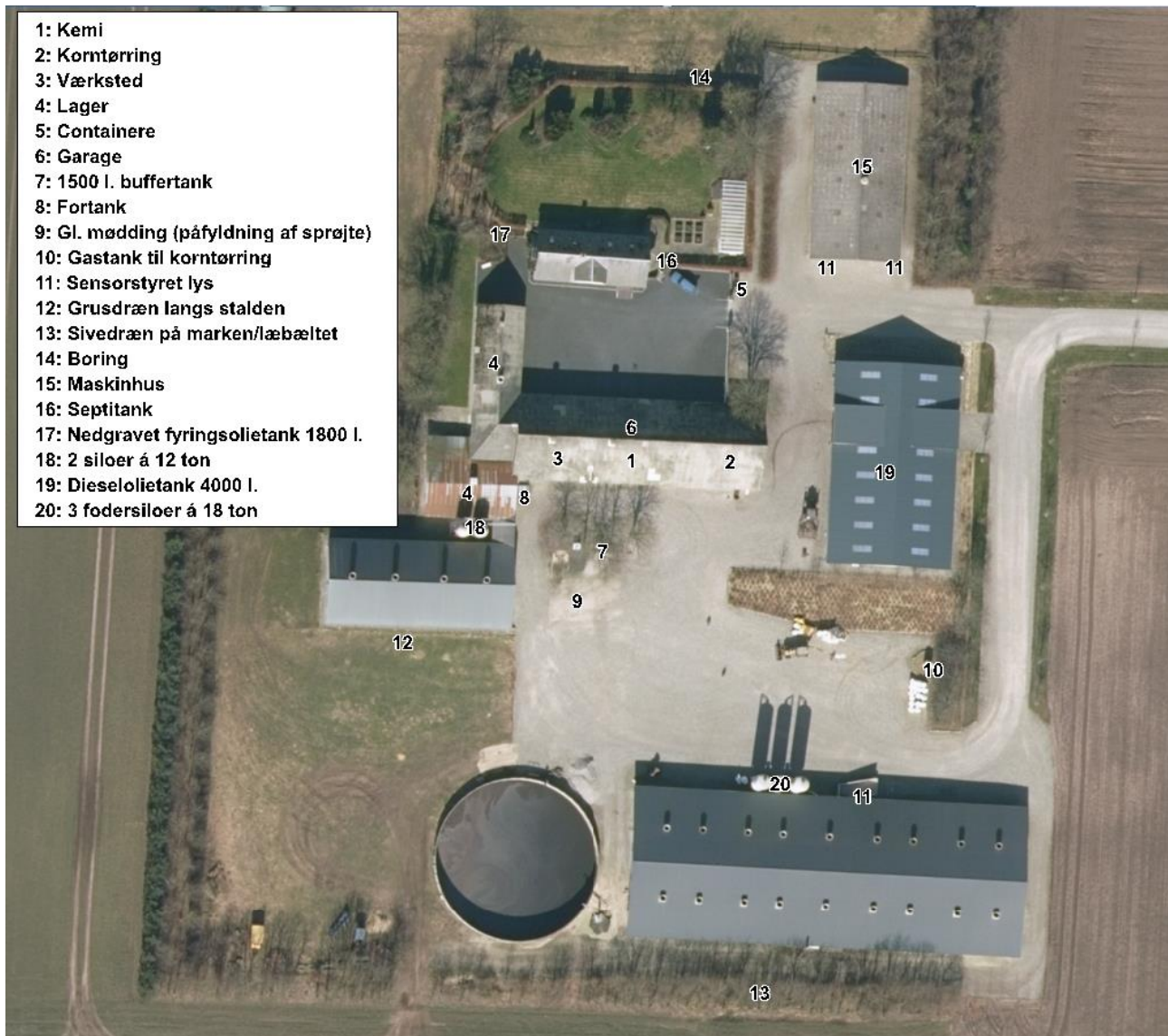

Figur 6 Anlægsoplysninger

Døde dyr (EAK-kode 02 01 02) opbevares i henhold til lovgivningen. Placeringen er ved Grydstedvej, som vist på figur 6. Døde dyr placeres afdækket.

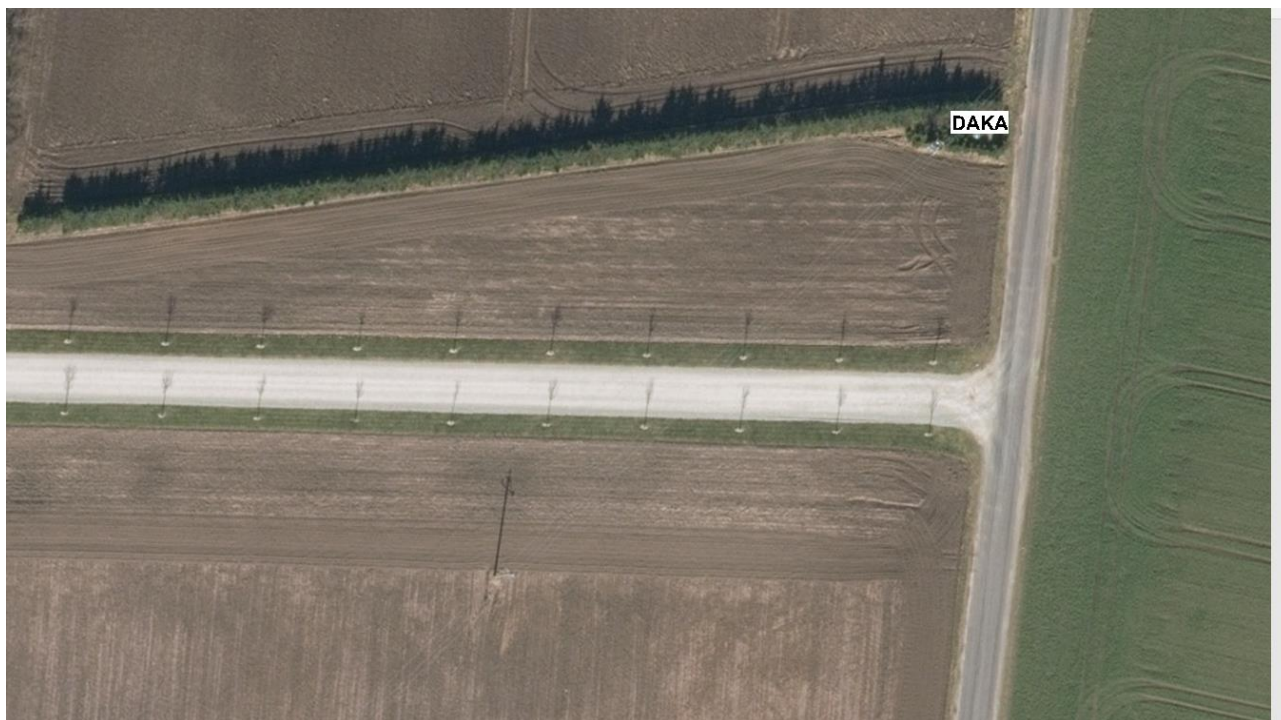

Figur 6. Placering af døde dyr.

Vurdering

Ejendommen har fokus på sortering og genanvendelse af affald i det omfang det er muligt. De miljømæssige krav til affaldshåndtering vurderes opfyldt.

Foder

Der anvendes færdigfoder (tørfoder) indeholdende fytase og et fosfor- og råproteinindhold. Fodertildelingen sker ved fasefodring, hvilket optimerer forbruget af foder, råprotein og fosfor.

Vurdering

Det vurderes indkøbt foder lever op til BAT-krav ved minimum 100 % fytasetilsætning samt fasefodring.

Energi

Ventilationen er diffus ventilation med frekvensstyring, hvilket er optimeret i forhold til energiforbruget. Derudover er rengøring af ventilationen vigtig for at reducere energiforbruget.

Der er ingen udendørs lys som kan virke generende for naboer eller passerende trafik.

Vurdering

Der er ved renovering af eksisterende enheder fokus på forbrug af energi. Der er løbende opgraderet til mindre energiforbrugende enheder på lys, foder og ventilation. Energiforbrug skal indgå i det løbende miljøledelsesprogram, hvorigennem der fortsat vil være fokus på energiforbruget. Der er ikke lavet en energirapport, da dette arbejde løbende vil skulle opdateres igennem miljøledelsen.

Vand

Ejendommen forsynes af egen vandboring.

Pr slagtesvin er der et normforbrug til drikkevand, spild og rengøring på 0,559 m³. Det forventes at rotationen er højere end normen på 3,71, da der i den eksisterende produktion er højere daglig tilvækst end normen. Den forventede produktion, antages ikke at overstige 11.660 stk. slagtegrise. Vandbehovet til 11.660 slagtegrise er således 5.003 m³. Derudover er der vandforbrug til en husstand og 150 m³ til sprøjte.

Vandforbruget til vask reduceres ved iblødsætning forud for vask. Vandspild i stierne er reduceret ved integreret drikkeventiler over fodertrug.

Vurdering

Der er ved den daglige drift fokus på at reducere vandspild ved løbende vedligeholdelse samt anvendelse af mindre vandforbrugende enheder.

Vandforbrug skal indgå i det løbende miljøledelsesprogram, hvorigennem der fortsat vil være fokus på forbruget.

Spildevand

På husdyrbruget er der en septiktank, hvor husspildevand føres til. Herfra nedsives det i dræn. Septiktanken er placeret ved beboelsesbygningen mod nord.

Rengøringsvand og drikkevandsspild fra stald ledes til gyllebeholderen.

Sanitært spildevand ledes via septiktank til sivedræn.

Regnvand fra tagflader og øvrige befæstede arealer nedsives diffust.

Der er ingen befæstede arealer, hvorfra der afledes overfladevand til grøft mv.

Vurdering

Restvand fra vask er indeholdt i normen for gødningsproduktion og det vurderes derfor at være tilstrækkeligt kapacitet i lagertankene.

8. Egenkontrol

Besætningen er godkendt efter DANISH-produktstandarden. Standarden sikrer, at besætningen lever op til dansk og EU-lovgivning omkring dyrevelfærd, miljø og fødevarer sikkerhed. Besætningen bliver som minimum auditeret hvert tredje år.

I henhold til DANISH-produktstandarden skal ansøger bl.a. følge nedenstående punkter vedr. egenkontrol i svinebesætningen, som også har effekt miljømæssigt:

- Der skal i CHR være ajourførte optegnelser og dokumentation over besætningens til- og afgang af grise.
- Der skal være modtagekontrol af foder i form af følge- og indlægssedler. Faktura gemmes i 5 år.
- Der skal være dokumentation for foderets sammensætning.
- Vejledning om god produktionspraksis – en branchekode skal være udfyldt og underskrevet.

- Der skal være dokumentation for alle udførte dyrlægebesøg. Besøgsrapporterne gemmes i 5 år.
- Ved anvendelse af medicin skal der føres behandlingsbog, og skriftlige anvisninger fra dyrlægen skal foreligge.
- Der skal kunne fremvises udfyldt egenkontrolprogram for dyrevelfærd (først gældende når bekendtgørelse er offentliggjort).
- Funktioner af mekanisk og automatisk udstyr, der har betydning for svinenes sundhed og velfærd, skal kontrolleres hver dag, og eventuelle fejl eller mangler skal snarest afhjælpes.
- Der skal være dokumentation for, at døde dyr afhentes af godkendt destruktionsvirksomhed.

Derudover er aftale med relevante leverandører om servicering af driftsmaterialet på bedriften.

Ansøger benytter derudover rådgivning til den generelle drift af husdyrproduktionen og markbruget, for at optimere produktionen med mindst muligt ressourceforbrug.

Der er ved renovering af eksisterende enheder fokus på forbrug af energi. Der er løbende opgraderet til mindre energiforbrugende enheder på lys, foder og ventilation. Energiforbrug skal indgå i det løbende miljøledelsesprogram, hvorigennem der fortsat vil være fokus på energiforbruget.

Vurdering

Det vurderes at egenkontrollen, den løbende optimering af produktionsapparatet samt ejendommens miljøledelsesprogram lever op til BAT for management.

9. Driftsforstyrrelser og uheld

Sker der uheld der kan medføre alvorlige påvirkninger af natur om miljø vil alarmcentralen straks blive kontaktet. Ligeledes vil kommunens Tekniske Forvaltning efterfølgende blive underrettet.

Der bliver udarbejdet en beredskabsplan for driftsuheld. Medarbejder, ejer og andre med fast adgang til bedriften bliver vejledt i beredskabsplanen.

Tabel 5. Driftsforstyrrelser og uheld, samt håndtering.

Type	Forebyggende foranstaltninger	Akut håndtering af uheld
Gylleudslip	Der er tilbageløb på gyllevognen Gyllebeholdere tilses jævnligt og bliver kontrolleret hver 10. år.	Ejer og ansatte er instrueret i hvilke forholdsregler der skal tages således udslip inddæmmes og opsamles
Strømsvigt	Nød-opluk i alle staldafsnit og nødgenerator Automatisk opkald til ejers mobiltelefon ved strømsvigt	Vinduer åbnes ved behov for naturlig ventilering. Strømforsyningen genoprettes ved generator

Vurdering.

Det vurderes, at der er taget de nødvendige forholdsregler således at risici for uheld mm er reduceret til et minimum.

10. BAT

BAT (Bedst anvendelige teknologi) er beskrevet i de enkelte afsnit. Hver af følgende punkter er behandlet særskilt andre steder i dette dokument og opsummeret her.

Management (ledelses- og kontrolrutiner): En del af kravene i produktionsstandarderne for svineproduktion betegnes som BAT. Eks. at tilse at mekanisk udstyr såsom vandsystemet, ventilationssystemet og fodersystemet fungerer optimalt. Derudover skal der udarbejdes et miljøledelsesprogram for ejendommen ved udnyttelse af denne godkendelse.

Foder: Fodring sker med fasefodring og tilsætning af fytase

Forbrug af vand og energi: Ventilationen rengøres og vedligeholdes. Der er løbende fokus på forbrug.

Udbringning og opbevaring: Generel lovgivning anses som BAT og er derfor ikke uddybet nærmere.

Ud over ovenstående er BAT for ammoniak overholdt i henhold til bekendtgørelse om godkendelse og tilladelse m.v. af husdyrbrug

Vurdering

Samlet set vurderes det at produktionen lever op til BAT på alle relevante punkter og at der løbende er fokus på BAT, hvilket miljøledelsesprogrammet også bidrager til.

11. Biaktiviteter

Ingen

12. IE brug

Dette er et IE brug, da der er over 2.000 stipladser til slagtegrise.

13. Alternativ og 0-alternativ

Godkendelsen søges, da der er ønske om fleksibilitet i tilladelsen til dyrehold.

Der er ingen alternativ til projektansøgningen, da staldanlægget er bygget til produktion af enten smågrise eller slagtesvin og da projektet er en udnyttelse af eksisterende faciliteter uden udvidelse af bygningsmassen.

0-alternativ vil være uændret produktion af slagtegrise uden fleksibilitet.

14. Ophør

I forbindelse med ophør vil der blive truffet de nødvendige foranstaltninger med henblik på at overlevere anlægget i forsvarlig miljømæssig tilstand. Der vil således blive tilkaldt en slamsuger for at tømme gyllebeholderen samt gyllekummerne. Derudover vil der blive gennemført en rengøring af anlægget, således at der ikke forekommer forurening herfra.

Vurdering

Det vurderes, at disse tiltag er tilstrækkelige til at undgå forureningsfare, og til at sikre at husdyrbruget ikke vil blive et attraktivt levested for eksempelvis rotter. Senest 4 uger efter driftsophør anmeldes dette til kommunen.

15. Væsentlig direkte og indvirkning på miljøet.

Projektansøgningen har løbende forholdt sig til det ansørgtes indvirkning på omkringboende, påvirkning af naturområder og afledning af vand.

Den generelle lovgivning som omfatter produktion af husdyr samt drift af markarealer er løbende under revision og opdateres årligt. Det er således det erhverv i Danmark som er mest reguleret og hvor der konstant er fokus på eventuelle risici.

Den generelle regulering omfatter både befolkningen og menneskers sundhed. Der er således lavet regler for hvor meget og hvordan afgrøder og produktionsdyr må behandles, samt tilbageholdelsestid for hvornår produktet kan sælges. Derudover er der grænseværdier for lugt og støj samt støv for at sikre nærmeste naboer mod en direkte gene ved den daglige drift. Ud over den generelle lovgivning er der branchekodeks for produktion af kød og mælk. Disse kodekser udvider kravet til også at hindre anvendelse af visse typer råvarer, som ikke påviseligt har nogen påvirkning på menneskers sundhed, men som brancheforeningen mener ikke bør indgå i produktionen. Det er typisk bestemte fodermidler og f.eks. begrænset brug af slam som gødning middel.

Denne ejendom har en yderst begrænset ammoniakbidrag på den omkringliggende natur. Det vurderes således at produktionen ikke bidrager negativt på den biologiske mangfoldighed.

Den generelle lovgivning har fastsat regler for drift af arealer med fokus på risiko for tab af næringsstoffer til det omkringliggende miljø. Denne lovgivning er gennem de sidste mange år strammet væsentligt i et sådant omfang at det vurderes at tabet er reduceret til absolut minimum. Derudover er der strammet op på reglerne for udbringning af husdyrgødning samt opbevaring af husdyrgødning således risiko for direkte afløb/tab til overfladevand er minimeret.

En husdyrproduktion påvirker ikke jordbund, vand, luft og klima i en målbar grad. Den meget minimale påvirkning vil primært stamme fra følgevirkningerne som grovvaren og håndværkerne mv. der hver især har sit miljøaftryk. Fra husdyrproduktionen vil der være en CO₂ i ventilationsluften. Den vurderes også at være ikke målbar i forhold til den samlede CO₂ bidrag.

Den danske husdyr- og planteproduktion bidrager væsentligt til den samlede danske eksport økonomi. Denne husdyrproduktion er et lille bidrag i denne samlede økonomi. I lokalområdet er denne produktion dog en væsentlig faktor for vækst og arbejdspladser, da den beskæftiger mange lokale håndværkere foruden direkte ansatte.

Projektet har ingen indvirkning på kulturarven eller landskabet, da det er en eksisterende ejendom placeret i det åbne land.

På figur 7 vises radius for kumulation af ammoniakdeposition fra andre husdyrbrug godkendt efter husdyrbrugloven siden 1. januar 2007.

Der er få husdyrbrug i området, og da området er tyndt befolket og med få naturområder vurderes det, at påvirkningen fra dette projekt hverken alene eller i sammenhæng med andre projekter vil have negative indvirkninger på det omgivende miljø.

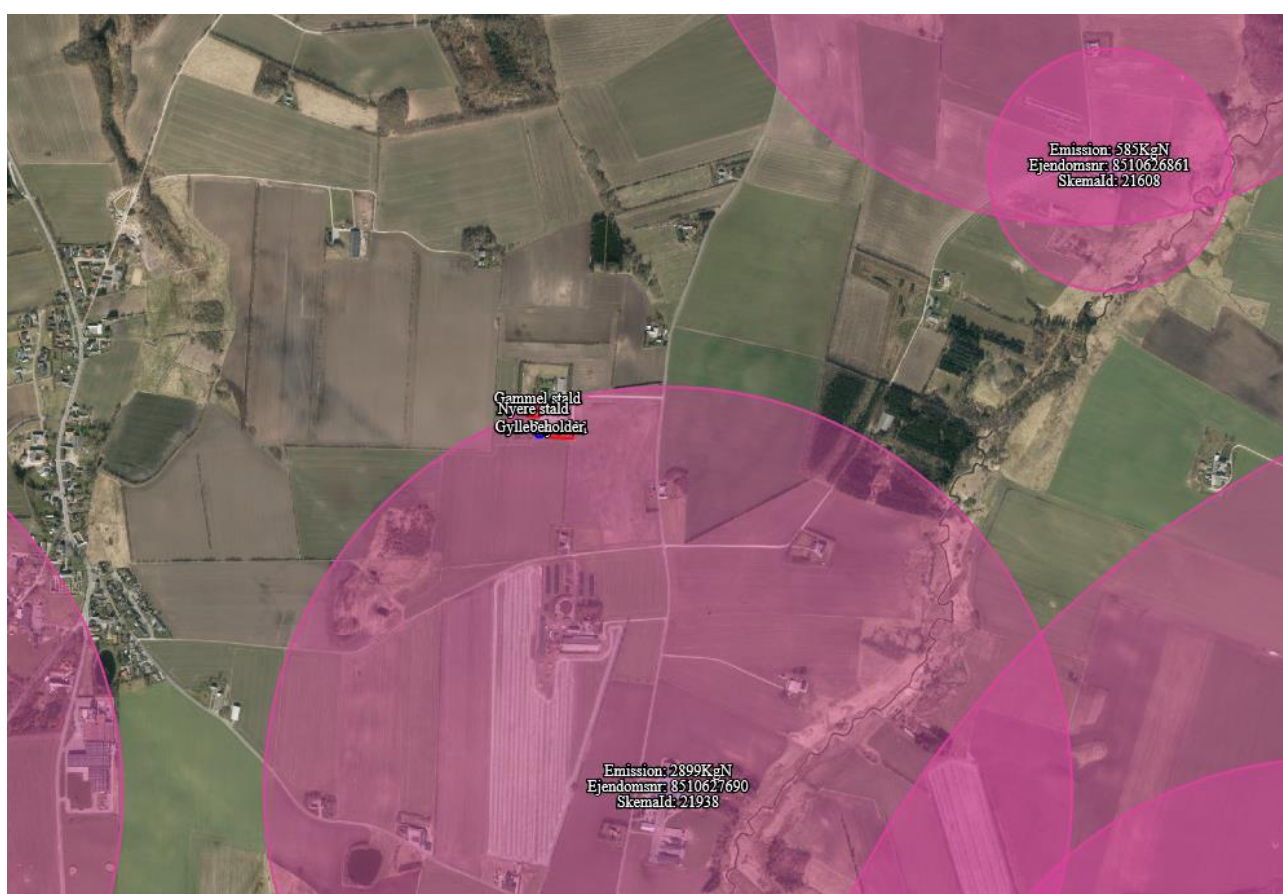

Figur 7. Oversigt over projektet placering i forhold til andre husdyrbrug.

16. Sammenfattet konklusion

Projektet er en tilpasning i eksisterende anlæg uden byggeri. Det betyder at i forhold til omgivelserne vil der ikke ske ændringer hverken visuelt eller i emissionsbidrag fra anlægget.

Projektet forudsætter ingen tillægstilladelser eller dispensationer.

Ved ansøgning om miljøgodkendelse foretages miljøkonsekvensberegninger i forhold til lugt og ammoniak. Resultatet viser at der ikke vil være øget bidrag af lugt og ammoniak.

Lys, støv og støj er uændret i forhold til nuværende produktion og vurderes ikke at indvirke væsentligt på det omkringliggende miljø.

Forbrug af vand og energi vil forblive nogenlunde på samme niveau som nu, da produktionsarealet minimeres og produktionen optimeres. Forbrug og affaldsmængde optimeres løbende både internt på ejendommen og ved leverandører. Der vil derfor ikke være ændringer, som påvirkning i det omkringliggende miljø.

Affaldsproduktionen er i forhold til produktionsomfanget minimalt. Ved større fraktioner vil affaldet blive sorteret og genbrugt i det omfang det er muligt.

Den generelle lovgivning i forhold til arealanvendelse, medicinanvendelse, dyrevelfærd, spildevand, husdyrgødningsopbevaring, pesticidanvendelse mv. regulerer anvendelsen således at der ikke opstår fare for det omkringliggende miljø. Bidrager ny viden til andet end nuværende kendte resultater korrigeres det i den generelle lovgivning samt anvendelsestilladelser for indkøbte resurser (eks. medicin, pesticider mv.).

Det vurderes således at husdyrproduktionen hverken med nuværende tilladelse eller den ansøgte tilladelse vil få utilsigtet miljømæssige konsekvenser.

Beredskabsplan

for

Grydstedvej 66

Indholdsfortegnelse:

TELEFONNUMRE	3
BRAND- OG EVAKUERING.....	4
OVERLØB AF GYLLE	5
KEMIKALIE- OG OLIESPILD	6
STOPHANER / HOVEDAFBRYDERE	7
STRØMSVIGT	8
TRANSPORT AF BEKÆMPELSESMIDLER	9
Bilag A Kort over ejendommen.....	10

Udarbejdet af: Kjeld Winther Jensen i samarbejde med Agri Nord

Dato: September 2018

Opdateret uden ændringer den:

Opdateret uden ændringer den:

Opdateret uden ændringer den:

Denne beredskabsplan er udarbejdet som en del af ejendommens miljøgodkendelse med det formål at hindre og begrænse uheld med konsekvenser for det omgivne miljø.

Planens indhold skal være kendt af gårdens ansatte mm. og udleveres til indsatsleder/miljømyndighed i forbindelse med uheld, forureninger, brand, ol.

Beredskabsplanen revideres/kontrolleres mindst 1 gang om året og skal være let tilgængelig og synlig.

Beredskabsplanen findes: Mappe i stuehuset

Kopi af beredskabsplanen: Hvid mappe på kontoret i stuehuset

Kort materiale.

Bagerst er der et oversigtskort over ejendommen mm. med angivelse af:

Bilag A

Drikkevandsboringer

Kemikalielager

Dieseltanke

Olietanke (*overjordiske og nedgravede*)

Slukningsmateriel

Trykflasker/oplag af f.eks. F-gas, stationære F-gasbeholdere, svejseanlæg m.v.

Flugtveje for dyr

Afbrydere til diverse pumper, anlæg, strømafbyrder osv.

Husk

Ved store uheld ring altid 1-1-2, ved mindre uheld ring altid til miljømyndighederne. Er man i tvivl ring 1-1-2.

Efter brand mm. tag kontakt til miljømyndighederne med hensyn til genopbygning af stald mm.

TELEFONNUMRE

Nærmeste telefon står i forrum og har nr. 98357066

		Dag	Nat
Alarm 112	kontaktes på telefon	112	112
Falck	kontaktes på telefon	70 10 20 30	70 10 20 30
Kommunen	kontaktes på telefon	98 31 31 31	
Lægevagt	kontaktes på telefon	70 15 03 00	
Tandlægevagt	kontaktes på telefon	70 20 02 55	
Landbocenteret	kontaktes på telefon	96 35 11 11	
Dyrlæge	kontaktes på telefon	98512988	
Foderstofforretning	kontaktes på telefon	96988380	
Elektriker	kontaktes på telefon	98666400	
Smeden	kontaktes på telefon	98351729	
VVS	kontaktes på telefon	98351729	
Ventilationsfirma	kontaktes på telefon	72175555	

BRAND- OG EVAKUERINGSINSTRUKS

Ved brand der ikke kan slukkes ved egen hjælp.

1. Tilkald brandvæsenet - RING 112 - oplys:

- Navn, adressen og telefonnummer der ringes fra
- Hvad der er sket og at det er en gårdbrand
- Er der tilskadekomne - hvor mange
- Er dyrene kommet ud – art og antal der evt. er indespærret.

2. Kontakt ejer, Kjeld på tlf.: 20714066

3. Iværksæt rednings- og slukningsarbejde hvis det er muligt og forsvarligt, herunder fjernelse og evakuering af dyr, olie, trykflasker, gødning og kemikalier

Placering af slukningsmateriel er angivet på bilag A.

Hvis det ikke er muligt at slukke branden - forsøg at begrænse den ved lukning af døre og vinduer

4. Modtag brandvæsenet og udlever denne mappe sammen med kortmaterialet

oplys endvidere:

- Evt. tilskadekomne eller dyr der ikke er reddet i sikkerhed
- Hvor det brænder
- Brandens omfang
- Hvor der er adgangsveje

På ejendommen findes der følgende materiel, som evt. kan anvendes for at afhjælpe situationen:

- Brandslukkere
- Traktor med frontskovl/læsser e.l.
- Sprinkleranlæg

Andet: _____

OVERLØB AF GYLLE INSTRUKS

1. Ved større overløb af gylle eller ved brud på gylletanken - RING 112 - oplys:

- Navn, adressen og telefonnummer der ringes fra
- Hvad der er sket og hvor meget der er løbet ud
- Om der er risiko for forurening af vandløb eller drikkevandsboring

Alarmcentralen alarmerer Kommunes Beredskab.

Beredskabet tilkalder miljøvagten, hvis det skønnes nødvendigt

Ved mindre spild, hvor der ikke er akut risiko for skade på natur eller miljø, kan kommunens miljøafdeling kontaktes inden for kommunens normale åbningstid.

2. Kontakt kommunen på tlf.: 98313131

3. Kontakt ejer, Kjeld på tlf.: 20714066

4. Har gyllen mulighed for at løbe til drænbrønde, vandløb eller lignende?

nej ja

5. Modtag brandvæsenet/miljømyndighederne og udlever denne mappe med sammen med kortmaterialet

På ejendommen findes der følgende materiel som evt. kan anvendes for at afhjælpe situationen:

Rendegraver

Traktor med frontskovl/læsser e.l.

halmballer

Andet: _____

KEMIKALIE- OG OLIESPILD INSTRUKS

1. Ved større overløb af kemikalier og olie - RING 112 – oplys:

- Navn, adressen og telefonnummer der ringes fra
- Hvad der er sket og hvor meget der er løbet ud
- Om der er risiko for forurening af vandløb eller drikkevandsboring

Alarmcentralen alarmerer Kommunes Beredskab.

Beredskabet tilkalder miljøvagten, hvis det skønnes nødvendigt

Ved mindre spild hvor der ikke er akut risiko for skade på natur eller miljø, kan kommunens miljøafdeling kontaktes inden for kommunens normale åbningstid.

2. Kontakt kommunen på tlf.: 98313131

3. Kontakt ejer, Kjeld på tlf.: 20714066

4. Har kemikalier eller olie mulighed for at løbe til drænbrønde, vandløb eller lignende?

nej ja

5. Modtag brandvæsenet/miljømyndighederne og udlever denne mappe med sammen med kortmaterialet

På ejendommen findes der følgende materiel, som evt. kan anvendes for at afhjælpe situationen:

Rendegraver

Traktor med frontskovl/læsser e.l.

Andet: _____

I kemikalierummet findes der savsmuldspakker der kan benyttes til at opsuge spildte væsker.

STOPHANER / HOVEDAFBRYDERE

Afbrydere til diverse pumper, anlæg, strømafbryder m.v. skal ligeledes noteres på kortet over ejendommen.

Vand

Hovedhane sidder ved Forrum

Der sidder stophane i Ny stald ved Forrum

Der sidder stophane i Gammel stald ved Forrum

Elektricitet

Hovedafbryder sidder ved: Forrum af Ny stald

Under el-tavle sidder ved: Forrum af ny stald

Nye sikringer opbevares i skab ved elmåleren

STRØMSVIGT INSTRUKS

1. Vurder om dyr vil lide under træk fra nødopluk eller varme.
2. Tjek alle stalde og se, om nødoplukket er åben.
3. Begræns trækgener og varmeudvikling (overbrusning).
4. Kontroller at der ikke sker forurening som følge af manglende strøm til pumper ol.
5. Ved strømsvigt på over ca. 2 timer, ring til Vegger el og forhør om varigheden af udfaldet. Telefon nr. 98666400
6. Eventuelt iværksæt opstart af nødstrømsgenerator.

TRANSPORT AF BEKÆMPELSMIDLER

Sørg for sikker transport af kemikalier til ejendommen og mellem ejendom og marker.

1. Bekæmpelsesmidler skal under transport være sikret mod stød og uheld. En lukket tæt plastkasse (eks. en køleboks) er velegnet.
2. Medbring en spand/sæk med fint savsmuld til opsugning af spildt middel samt en skovl og f.eks. plasticposer/plastspand til en hurtig indsats. Uanset koncentrationen kan et spild på mindre end ca. 2 liter med en hurtigt indsats fjernes fra jorden.
3. Medbring altid en mobiltelefon så der hurtigt kan tilkaldes hjælp ved uheld.
4. Hvor der arbejdes med bekæmpelsesmidler, skal der være førstehjælpeudstyr og øjenskyllmiddel til rådighed

Meget giftige og giftige bekæmpelsesmidler skal overalt opbevares forsvarligt under lås. Øvrige bekæmpelsesmidler skal opbevares forsvarligt. For alle midler gælder, at de opbevares utilgængeligt for børn og ikke sammen med eller i nærheden af levnedsmidler, foderstoffer m.v.

Derudover gælder følgende:

- Kemikalierummet skal være godt ventileret, tørt og frostfrit med god belysning.
- Der skal findes et sugende materiale f.eks. savsmuld til opsamling af spild.
- Døre skal være forsynet med en støbt kant, der kan tilbageholde eventuelt spild.
- Gulve skal være tætte og uden afløb.

Bilag A Kort over ejendommen



NOTAT:



Udarbejdet af: **Tina Madsen**

Dato: 4. april 2019

EMNE: Energigennemgang på Grydestedvej 66, 9240 Nibe.

Der er produceret 8.950 stk. slagtegrise med et energiforbrug på 76.318 kWh i 2018.

Normen for energiforbruget ved den tilladte produktion er 89.007 kWh i elforbrug og 34.268 kWh i varmekonsum. Det aktuelle elforbrug er således 14 % lavere end forventet. Varmebestanden er 60 % mindre end forventet.

Der er ikke foderblandeanlæg på ejendommen.

Der er på ejendommen 5 områder, hvor der kan være et energiforbrug af betydning.

1. LYS.

Der sker løbende udskiftning af belysning til LED. Der er pt udskiftet 50 % af lyskilderne til LED-neonrør.

2. Ventilation

Ventilationen er med multistep.

Der er 4 sektioner i den ene stald "Ny" samt 1 buffersektion.

Der er 1 sektion i den "nyere" stald.

Ventilationen er oprindeligt opbygget med 10 on/of enheder og 12 variable motorer med Triac-motor.

De variable motorer skiftes løbende til LPC-motor. Der er pt. udskiftet 10 enheder ud af de 12 variable enheder. Det giver en forventet energibesparelse på 2.000 kWh pr enhed.

Pris på en ny enhed er 7.500 kr. Der er en energibesparelse på 1.500 kr. Tilbagebetalingstiden er således 5 år (simpel tilbagebetalingstid)

Udskiftning af enheder med on/of giver ingen besparelse med mindre der laves ny styrestøm, da ventilationen skal ændres fra Multistep til Dynamic Multistep. Denne besparelse er dog ubetydelig og vil ikke kunne modsvare investeringen.

Kilde: SKOV

Ventilationen er således tæt på at være opgraderet 100 % til en energioptimal løsning.

Forslag: De sidste to variable ventilatorer skal opgraderes, når de eksisterende enheder er udtjente.

NOTAT:



Hvis det er on/of ventilatorer som skal udskiftes, flyttes triac-motoren fra de ikke udskiftede variable enheder til on/of enheden, således det er variable som bliver opgraderede.

3. Fodringsanlægget

Der fodres med færdigfoder på ejendommen. Der er således ingen blandingsanlæg som kan optimeres. Foderet transporteres med snegl og trækstation. Dette er den mest energibesparende transportform. Der er således ingen optimeringsmuligheder.

4. Pumpning af husdyrgødning

Der sker meget lidt pumpning af husdyrgødning på ejendommen, da husdyrgødningen hentes med sugetårn. Husdyrgødningen skal dermed ikke pumpes fra den ene tank til den anden med en gyllepumpe.

5. Opvarmning af staldafsnit

I slagtegrise-stalden er der ikke supplerende rumvarme.

Der anvendes varmekanon til udtørring i forbindelse med vask af staldafsnittet efter hvert hold slagtegrise. Forbrug er 1 liter dieselolie pr. m², hvilket svarer til 1.700 liter olie eller 17.000 kWh. Udtørring i sommerhalvåret sker med uopvarmet ventilationsluft.

Konklusion

I dette anlæg er de relevante elementer i forhold til energibesparelse lys og ventilation.

De andre tre områder (foderanlæg, gyllepumpe og opvarmning) er ikke relevant at optimere på ud over almindelig udskiftning ved nedbrud, da enhederne enten allerede er optimeret eller da energiforbruget til driften af enheden ikke står mål med nypris for udskiftning.

Det vurderes at der løbende er implementeret de energibesparende emner, som er aktuel for denne ejendom ved udskiftning af lyskilde til LED-neonrør samt ventilatorer i de variable enheder til LPC-motor.

Der er ingen nagelfast opvarmning i anlægget, der er således ingen ribberør eller anden varmeafgiver i staldsektionerne. Anlægget er ligeledes ikke forberedt til gyllekøling. Der er således ingen alternativer til udtørring ved varmekanon uden omfattende ændringer i anlæggets opbygning.

Anlægget er isoleret efter standarden for slagtesvinestalde, hvilket bevirker at der ikke er behov for supplerende opvarmning, og at ventilationen kun er i drift i forhold til dyrenes behov og ikke for at bortventilere opvarmet luft grundet dårlig isolering.

Bilag:

Beregning af forventet energiforbrug udarbejdet i regneark fra Energi Midt



Vejledning i sortering af affald - landbrug

Affaldssortering med omtanke

Affaldshåndtering med omtanke medvirker til et rent miljø og en sund økonomi for landbruget, kommunen og samfundet som helhed.

Som andre virksomheder skal landbrug sortere deres affald. Det er desuden virksomhedens ansvar, at affaldet opbevares og bortskaffes efter gældende regler. Denne vejledning kan være en hjælp til dig og dit landbrug i at sortere og bortskaffe affald på den bedste måde.

Skemaet på bagsiden viser, hvordan affaldet skal håndteres. Vil du vide mere, kan du herunder læse mere om, hvordan affaldstyperne skal sorteres.

Har du spørgsmål til sorteringen, kan du kontakte **Aalborg Renovation, Over Bækken 2, 9000 Aalborg**, www.skidt.dk/erhverv, renovation@aalborg.dk eller tlf. 9931 4955.

Hvem må køre med affaldet?

De transportører og indsamlingsvirksomheder, du indgår aftale med, skal være registreret i det nationale affaldsregister på www.ens.dk/undergrund-forsyning/affaldsforsyning/affaldsregisteret.

Du må køre med dit eget affald.

Genanvendelse (G)

Meget affald i landbruget kan genanvendes - og nogle gange er der endda "penge i skidtet". Har du større mængder genanvendelige materialer, skal de frasorteres og afleveres til genanvendelse.

Genanvendelse af bygge- og anlægsaffald

Skal du udvide, renovere eller rive din ejendom ned, gælder der særlige bestemmelser for håndtering, sortering og bortskaffelse af bygge- og anlægsaffald, herunder tagplader med og uden asbest.



Knuste tagplader: sørg for dokumentation/analyse af, at tagpladerne ikke indeholder asbest!
Foto: Aalborg Kommune

Nedrivning af bygninger skal anmeldes til kommunen senest 14 dage før nedrivningen påbegyndes via www.byggomiljoe.dk, og i anmeldelsen skal redegøres for bortskaffelsen af bygge- og anlægsaffaldet.

Affald til genanvendelse skal afleveres til indsamlingsvirksomheder eller modtageanlæg, som er registreret i det nationale affaldsregister på www.ens.dk/undergrund-forsyning/affaldsforsyning/affaldsregisteret.

Alternativt kan du mod betaling aflevere affald til genanvendelse på kommunens genbrugspladser. Se www.skidt.dk/erhverv.

Hvis man vil genanvende bygge- eller anlægsaffald, skal man sikre sig, at materialet er egnet til genanvendelse, dvs. ikke indeholder miljøskadelige stoffer. Hvis materialet stammer fra en anden ejendom, end hvor det skal anvendes, **skal** det anskaffes via et godkendt modtage- eller knuseanlæg, og så er det som udgangspunkt fri for miljøskadelige stoffer.

Kommunen kan godkende materialer fra nedrivning/renovering på egen ejendom, som ikke har været via godkendt modtage-/ knuseanlæg – hvis materialet skal anvendes på egen ejendom.

For eksempel **kan** natursten, uglaseret tegl, eternit/fibercement (**uden** asbest) og beton (ikke kakler/fliser) godkendes til genanvendelse som vejmateriale.

Eternit/fibercement (**med** asbest) **må ikke** genanvendes, og skal **altid** deponeres (se afsnittet Affald til deponi). Tagplader kan man f.eks. få analyseret for asbest (analysepris ca. 400 kr.), og således kan man sikre sig mod at anvende et miljøskadeligt produkt.

Har du spørgsmål vedr. genanvendelse af bygge- og anlægsaffald, kan du henvende dig til Miljø- og Energiforvaltningen via mail miljoe-front@aalborg.dk eller på tlf. 99312050.

Affald til forbrænding (F)

Forbrændingseget affald er affald, der ikke er egnet til genanvendelse. Affaldet skal deles op i dagrenovationslignende affald og øvrigt forbrændingseget affald. Affaldet **må ikke** brændes i træ-/halmfyr, brændeovn eller i det fri.

Dagrenovationslignende affald

Dette affald er f.eks. madrester og uhygiejniske emballager fra fødevarer (f.eks. juicekartoner, madpakkepapir). Dagrenovationslignende affald skal indsamles ved Aalborg Kommunes kommunale dagrenovationsindsamling.

Øvrigt forbrændingseget erhvervsaffald

Dette affald er f.eks. beskidt pap, papir eller plast.

Affaldet skal afleveres til **Reno-Nord Energianlæg Aalborg, Troensevej 2, 9220 Aalborg Øst: renonord@renonord.dk, tlf. 9815 6566.**

Affald til deponi (D)

Affald, der hverken kan genbruges eller forbrændes skal deponeres.

Deponeringseget affald skal afleveres til **Reno-Nord Deponi, Halsvej 70, Rærup, 9310 Vodskov: rerup@renonord.dk, tlf. 2923 2330**

Bemærk, at inden affaldet kan afleveres til deponi, skal der ske en grundlæggende karakterisering.

Affald til specialbehandling (S)

Farligt affald, der udgør en miljømæssig eller sundhedsmæssig risiko. Dette affald er f.eks. olie-/kemikalieaffald, spraydåser, elektronik og medicinaffald.

De forskellige typer af farligt affald må ikke blandes sammen og det er vigtigt, at du afleverer det i den originale emballage. Ellers skal du notere indholdet på emballagen.

Det er ikke tilladt at anvende spildolie eller fuelolie til skumdæmpning i gyllebeholderen.

Farligt affald skal bortskaffes til **Reno-Nord Farligt affald, Langerak 21, 9220 Aalborg Øst: farligtaffald@renonord.dk, tlf. 9815 4530**, eller til anden godkendt modtager.

Klinisk risikoaffald

Virksomheder, der frembringer klinisk risikoaffald har pligt til at være tilsluttet den kommunale indsamlingsordning, som varetages af Renovation. Klinisk risikoaffald omfatter nåle, kanyler, knive, skalpeller og lignende skarpe genstande, der har været brugt til pleje eller behandling af patienter og dyr. Se mere og tilmeld virksomhed via www.skidt.dk/erhverv. Én tilmelding pr. landmand er tilstrækkelig.

Aalborg Kommune, Miljø kan efter ansøgning meddele fritagelse for tilslutningspligten og benyttelsespligten, hvis det dokumenteres, at det kliniske risikoaffald kan håndteres miljømæssigt forsvarligt ved en anden ordning. Ansøgning herom fremsendes til Aalborg Kommune, Miljø, Stigsborg Brygge 5, 9400 Nørresundby eller via mail miljoe@aalborg.dk.

Genbrugspladser (GP)

Du kan fra dit landbrug aflevere mindre mængder affald på Aalborg Kommunes 6 genbrugspladser. Din virksomhed skal være tilmeldt ordningen, og betaler pr. besøg på pladserne. Farligt affald afregnes pr. kg. Køretøjer (med en totalvægt på maksimalt 3.500 kg) med tilhørende trailer har adgang til genbrugspladserne. Dit landbrug må aflevere op til 200 kg farligt affald pr. år.

På genbrugsstationerne kan afleveres **sorteret** affald, men ikke dagrenovationslignende affald samt andet uhygiejnisk affald.

Emballeret affald skal afleveres i klare plastsække, så indholdet tydeligt kan ses af personalet.

Se mere på www.skidt.dk/erhverv, hvor kan tilmelde dine biler til ordningen og kan se gebyrerne for aflevering på genbrugspladserne.

Afbrænding af affald

Afbrænding af affald er som udgangspunkt **ikke tilladt** i Aalborg Kommune. Affaldet skal afleveres til **Reno-Nord Energianlæg Aalborg, Troensevej 2, 9220 Aalborg Øst**

Træ – eller halmfyr

Kun tørt halm og rent, ubehandlet træ må afbrændes i træ/halmfyr eller brændeovn. Asken herfra må udbringes på jordbrugsarealer i henhold til reglerne i bioaskebekendtgørelsen.

Træpaller **må ikke** anvendes som brændsel.

Afbrænding af haveaffald

Afbrænding af haveaffald er som udgangspunkt ikke tilladt i Aalborg Kommune.

Læhegn langs med marker/skel må **ikke afbrændes**. Står du selv for rydning af læhegn kan træaffaldet skæres op og anvendes i brændeovn, flises eller bortskaffes til godkendt modtageanlæg, som genanvender affaldet.

Afbrænding af træstød og hugstaffald

Afbrænding af dette affald er kun tilladt i sammenhængende bevoksninger af skovtræarter på mindst 0,5 ha og mindst 20 meters bredde (altså i skovbrug).

Afbrænding af halm

Halm og andre dele af landbrugsafgrøder **må ikke** afbrændes på marker eller uopdyrkede arealer. Udspredding og nedmuldning af overskudshalm bør være den foretrukne løsning.

I særlige tilfælde er afbrænding af halm tilladt, som f.eks.:

- Afbrænding af halm fra frøgræsser fra arealer, hvor afgrøden dyrkes det følgende år.
- Våde halmballer: Afbrænding må først foretages, når der er sket orientering til Nordjyllands Beredskab.

Generelle foranstaltninger ved afbrænding i det fri

Ved afbrænding skal gældende regler om brandværnsforanstaltninger altid følges. Du kan finde reglerne her:

<http://www.aalborg.dk/media/735384/afbraending.pdf>

Yderligere vejledning

Hvis du bliver i tvivl om, hvordan affaldet skal sorteres, er det en god idé at kontakte Aalborg Renovation for mere information. På den måde kan du undgå fejlsortering og derved ekstraregninger.

Du kan læse mere om affald på Aalborg Renovations hjemmeside, www.skidt.dk/erhverv.

Juni 2016

3/4

Sorteringsguide

G = Genanvendelse, **F** = Forbrænding, **D**= Deponi, **S**= Specialbehandling, **GP**= Genbrugsplads

Affaldsfraktion	G	F	D	S	GP
Akkumulatorer				X	X
Batterier				X	X
Big bags	X				
Byggeaffald, (natursten, uglaseret tegl, beton (ikke kakler/fliser)	X				X
Eternit (med og uden asbest)			X		X
Dagrenovationslignende affald		X			
Dyr til destruktion				X	
Dæk fra bil og traktor, brugte dæk uden alger	X				X
Dæk, nedbrudte, "grønne dæk", fx anvendt til ensilagestakke		X			
Elektronik skrot					X
Forbrændingseget affald		X			X
Glas emballage, ikke medicinbeholdere	X				X
Glas fra vinduer f.eks. drivhuse, staldvinduer mv.	X				X
Haveaffald, uden jord, sten og rødder	X				X
Imprægneret træ			X		X
Jern / metal skrot	X				X
Jord, rent	X				X
Jord, forurennet			X		
Kanyler/skalpeller				X	
Kemikalier, maling mv.				X	X
Lysstofrør, elsparepærer				X	X
Maling, hærdet		X			X
Maling, uhærdet				X	X
Medicinbeholdere, af plast/glas; med/uden indhold				X	X
Metalemballage, uden indhold, rengjort	X				X
Metalemballage med farligt affald				X	X
Motordrevne køretøjer og dele derfra	X				
Nylonsnore, halmsnore, halmballenet		X			
Olierester / Spildolie / Oliefiltre				X	X
Papir, rent – også fra kontoret, fortroligt papir	X				X
Papir, snavset		X			X
Pap, rent	X				X
Pap, snavset		X			X
Plastemballage, faremærket med indhold				X	X
Plastemballage, faremærket uden indhold	X				X
Plastemballage, ikke faremærket, uden indhold, rengjort	X				X
Plastfolie, rent, kraftig kvalitet (transportplast, ensilageplast, wrapballeplast)	(X)	X			
Plastfolie, beskidt, nedbrudt eller tynd kvalitet		X			
Presenning, ensilage-net (ikke PVC)		X			
Presenning, PVC			X		
PVC – blød, fx regntøj, gummistøvler			X		X
PVC – hård, fx staldinventar, tagrender, trapezplade mv.	X				X
Rottgift/sprøjtgift/pesticider				X	X
Spraydåser				X	X
Staldinventar (metal, træ mv)	X				X
Sække/poser, rent (plast, papir) sorteret					X
Sække/poser, beskidt (plast, papir)		X			X
Træ, rent – herunder paller	X				X
Træ – MDF-plader	X				X
Træstød	X				X