



2025



TØNDER
KOMMUNE



**§16b Miljøtilladelse af husdyrbrug
Ved Gaden 1, 6280 Højer**

INDHOLDSFORTEGNELSE

INDLEDNING	2
AFGØRELSE OM MILJØTILLADELSE	3
MILJØTEKNISK BESKRIVELSE OG VURDERING.....	4
1) A. OPLYSNINGER OM ANSØGER OG EJERFORHOLD	4
B. OPLYSNINGER OM HUSDYRBRUGET OG DET ANSØGTE	5
Indretning og drift af anlæg	5
2) Anlægsarbejder og bygningsmæssige ændringer.....	6
3) Forbindelse til andre husdyrbrug	6
4) Lokalisering og landskab	6
5) Ammoniak	7
6) Lugt	7
7) Øvrige emissioner og gener	8
8) Reststoffer, affald og naturressourcer	10
9) Bedste tilgængelige teknik (BAT) - Ammoniak.....	10
10) Eventuelle grænseoverskridende virkninger	10
C. ØVRIGE RELEVANTE OPLYSNINGER	11
VILKÅR	12
HØRINGER	16
KLAGEVEJLEDNING	16
BILAG	17

INDLEDNING

Christiansminde Rudbøl A/S har 20. august 2024 søgt om miljøtilladelse på ejendommen Ved Gaden 1, 6280 Højer.

Tilladelsen bygger på ansøgers miljøredegørelse med tilhørende bilag, herunder skema 246256. Miljøredegørelsen fremgår af bilag 1.

Tilladelsen indeholder først en miljøteknisk beskrivelse og vurdering af ejendommen, herunder afsnit der vedrører husdyrbrugets påvirkning af omgivelserne. Til sidst er vilkårene for afgørelsen om miljøtilladelse.

Der gives 6 års frist for fuld udnyttelse af miljøtilladelsen.

Historik

Ejendommen har en delvist udnyttet § 11 miljøgodkendelse fra 2014. Denne godkendelse bortfalder, når miljøtilladelsen efter § 16b udnyttes.

Miljøtilladelse § 16b – 2025

Ansøgningen om miljøtilladelse indsendes for at få godkendt de eksisterende produktionsarealer til en mere fleksibel produktion efter de nye regler. Desuden indeholder ansøgningen:

- Etablering af ny ladebygning på 300 m², som opføres i form af et halvtag, som tilbygning til eksisterende lade
- Udvidelse af eksisterende plansiloer med 3650 m².
- Lovliggørelse af opført ridebane på 1200 m².

AFGØRELSE OM MILJØTILLADELSE

Tønder Kommune meddeler 1. april 2025 miljøtilladelse til husdyrbruget på Ved Gaden 1, 6280 Højer med de stillede vilkår.

Tilladelsen er meddelt jf. § 16b i husdyrloven¹. Vurderinger og vilkårsfastsættelse er foretaget efter husdyrgodkendelsesbekendtgørelsen² og husdyrgødningsbekendtgørelsen³. Der tillades følgende:

Produktionsareal (det staldareal hvor dyrene kan afsætte gødning):

875 m² produktionsareal fast drænet gulv med skraber og ajlefløb til malkekøer, kvier og stude.

146 m² dybstrøelse til malkekøer, kvier og stude.

50 m² dybstrøelse til heste.

Gødningsareal:

1531 m² gødningsareal til flydende husdyrgødning.

200 m² gødningsareal til fast husdyrgødning.

Projekterede anlæg:

- Udvidelse af eksisterende plansiloer med 3650 m².
- Etablering af ny ladebygning på 300 m², som opføres i form af et halvtag, som tilbygning til eksisterende lade.
- Lovliggørelse af opført ridebane på 1200 m².

Tilladelsen bygger på ansøgers miljøredegørelse med tilhørende bilag, herunder skema nr. 246256 version 4 indsendt via husdyrgodkendelse.dk. Se bilag 1.

Det er Tønder Kommunes vurdering, at husdyrbruget har truffet de nødvendige foranstaltninger til at forebygge og begrænse forureningen. Herunder, at husdyrbruget kan drives på stedet under hensyn til omgivelserne, og ikke vil påvirke Natura 2000 områder negativt eller ødelægge plantearter, yngle- eller rasteområder for bilag I og IV arter.

Afgørelsen kan skriftligt påklages til Miljø- og Fødevarerklagenævnet jf. vejledning sidst i tilladelsen.

Dorte Fabrin
Miljømedarbejder

Kvalitetssikring:
Per Hendriksen
Miljømedarbejder

¹ Lovbekendtgørelse nr. 520 af 1. maj 2019 om husdyrbrug og anvendelse af gødning m.v.

² Bekendtgørelse nr. 1089 af 16. oktober 2024 om godkendelse og tilladelse m.v. af husdyrbrug.

³ Bekendtgørelse nr. 2243 af 29. november 2021 om miljøregulering af dyrehold og om opbevaring af gødning.

MILJØTEKNISK BESKRIVELSE OG VURDERING

1)A. OPLYSNINGER OM ANSØGER OG EJERFORHOLD

1) Bedriftsoplysninger:

Ved Gaden 1, 6280 Højer
BFE-nr.: 10170746
CVR: 42182583
CHR: 50167

2) Ejer af husdyrbruget

Christiansminde Rudbøl A/S
Randerupvej 100B, 6780 Skærbæk

3) Kontaktoplysninger:

Tommy Frisk
Ved Gaden 1, 6280 Højer
Mobil: 20475262
E-mail: Christiansmindefaktura@gmail.com

4) Rådgiver:

Britt Bjerre Paulsen, Spiras
Mobil: 61617993
E-mail: bbp@spiras.dk

5) Andre husdyrbrug der drives sammen med det ansøgte

Ingen med miljømæssig samdrift

B. OPLYSNINGER OM HUSDYRBRUGET OG DET ANSØGTE Indretning og drift af anlæg

Stald og anlæg

Oplysninger om ejendommens indretning og drift fremgår af nedenstående figur og tabel.

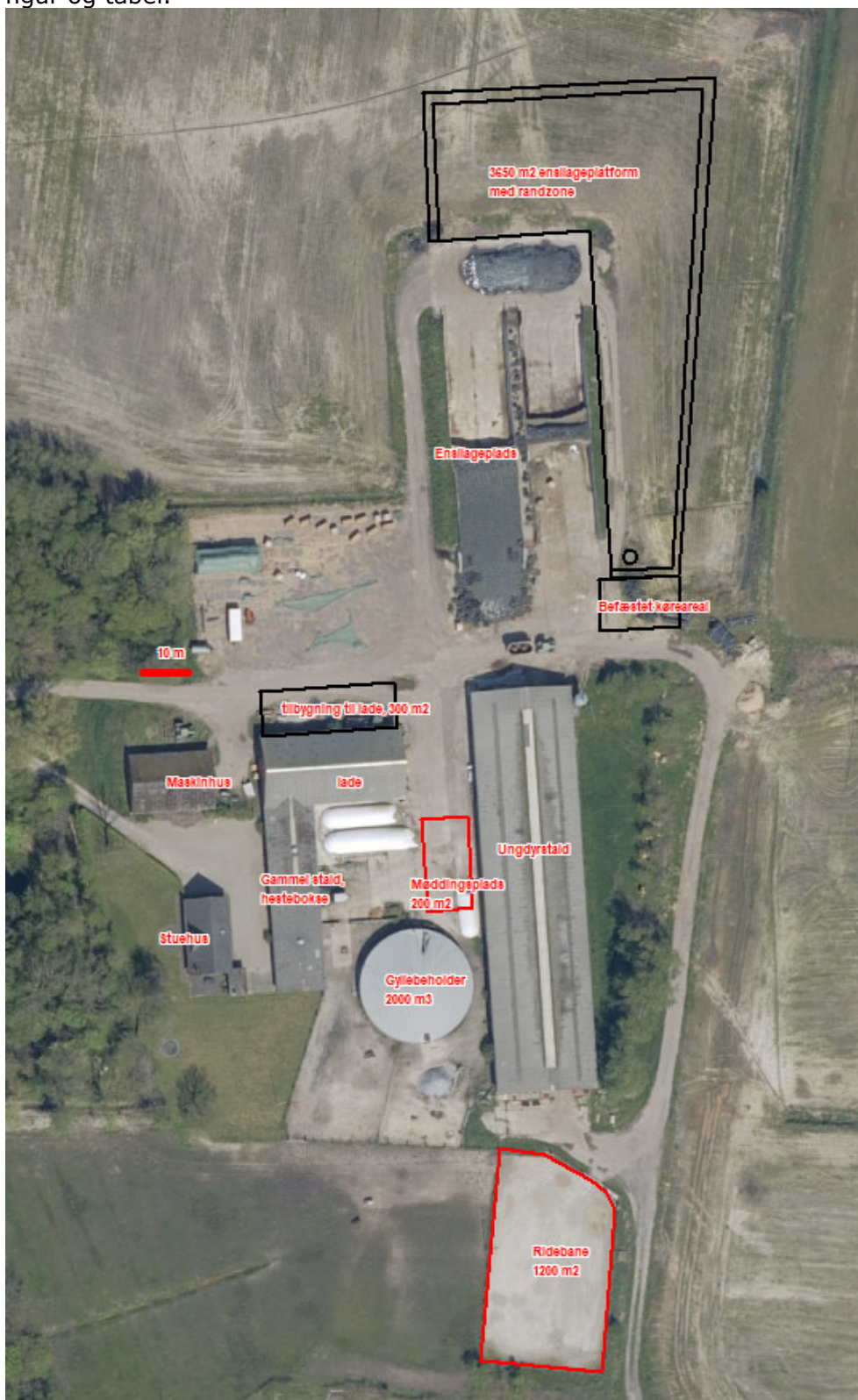

Figur 1: Placering af stalde og gødningsanlæg mv.

Staldafsnit	Stald m ²	Produktionsareal, staldsystem og dyretype
Ungdyrstald	1999 m ²	875 m ² - fast drænet gulv med skraber og ajlefløb til malkekøer, kvier og stude
		146 m ² dybstrøelse til malkekøer, kvier og stude
Hestestald	101 m ²	50 m ² dybstrøelse til heste
Opbevaringslagre		
Opbevaringslagre	Lagertype/gødningstype	Gødningsareal m ²
Gyllebeholder 1 840 m ³	Flydende	506 m ²
Møddingsplads	Fast	200 m ²

Tabel 1: Ansøgt drift

Produktionsarealer

Ansøgers oplysninger fremgår af bilag 1 – afsnit 2.1.1.

Tønder Kommune vurderer:

På baggrund af ansøgers oplysninger vurderes det, at der er redegjort tilstrækkeligt for produktionsarealerne i 8-årsdrift, i nudrift og i ansøgt drift. Der stilles vilkår til produktionsarealernes udformning og maksimale størrelse i ansøgt drift.

Gødningsopbevaring og -håndtering

Ansøgers oplysninger fremgår af bilag 1 – afsnit 2.1.2.

Tønder Kommune vurderer:

Det fremgår af ansøgningsmaterialet, at der er tilstrækkelig kapacitet til opbevaring af gylle og dybstrøelse.

Tønder Kommune vurderer, at udbringningsteknikker og opbevaring af husdyrgødningen lever op til gældende regler på området.

Vi vurderer, at der med ansøgers redegørelse og de stillede vilkår er taget tilstrækkelig hensyn til omkringboende, så gødningshåndtering og opbevaring ikke er til væsentlig gene for omgivelserne.

2) Anlægsarbejder og bygningsmæssige ændringer

Ansøgers oplysninger fremgår af bilag 1 - afsnit 2.2.

Tønder Kommune vurderer:

På baggrund af ansøgers oplysninger vurderes det, at der er redegjort tilstrækkeligt for de bygningsmæssige ændringer.

3) Forbindelse til andre husdyrbrug

Ansøgers oplysninger fremgår af bilag 1 - afsnit 2.3.

Tønder Kommune vurderer:

På baggrund af ansøgers oplysninger vurderer vi, at anlægget på Ved Gaden 1, 6280 Højer ikke har miljømæssig forbindelse til andre husdyrbrug.

4) Lokalisering og landskab

Ansøgers oplysninger fremgår af bilag 1 – afsnit 2.4.

Tønder Kommune vurderer:

Alle afstandskrav i husdyrgodkendelsesbekendtgørelsens §§ 6, 7 og 8 er overholdt.

Laden etableres en smule ind over fortidsbeskyttelseslinjen til diget. Det er imidlertid vurderet, i samarbejde med Museum Sønderjylland, at overskridelsen er af så ubetydelig art, at der ikke behøver at blive lavet en dispensation til overskridelsen.

Det fremgår af ansøgers oplysninger, at alle nye bygninger og den allerede opførte ridebane etableres i tilknytning til de eksisterende bygninger. Den nye ladebygning etableres på siden af den eksisterende lade, som et halvtag og med valg af materialer og farver, der matcher laden.

Der stilles vilkår til placering, materialer og farver, som sikrer, at de landskabelige værdier ikke tilsidesættes, og at det nye byggeri ikke vil virke forstyrrende i landskabet.

5) Ammoniak

Ammoniakfølsom natur (kategori 1, 2 og 3)

Nærmeste kategori 1 natur – stabil kystklit - ligger ca. 9,8 km nord –nordvest for husdyrbruget. Beregninger i ansøgningssystemet viser, at totaldepositionen fra husdyrbruget er 0,0 kg N/ha/år, hvilket er under beskyttelsesniveauets nedre grænse på 0,2 kg N/ha/år totalt.

Nærmeste kategori 2 natur er et overdrev ca. 8,5 km nordøst for husdyrbruget. Beregninger i ansøgningssystemet viser, at totaldepositionen fra husdyrbruget er 0,0 kg N/ha/år, hvilket er under beskyttelsesniveauet på 1,0 kg N/ha/år totalt.

Nærmeste kategori 3 natur er et moseområde ca. 250 m nord-nordvest for husdyrbruget. Beregninger i ansøgningssystemet viser, at merdepositionen fra husdyrbruget er 0,1 kg N/ha/år, både i forhold til nudrift og 8-års drift, hvilket er under beskyttelsesniveauet på 1,0 kg N/ha/år.

Naturbeskyttelseslovens § 3



Ingen områder omfattet af naturbeskyttelseslovens § 3 modtager en merdeposition der overstiger 1 kg N/ha/år.

Det ansøgte projekt vurderes på den baggrund ikke at give anledning til tilstandsændringer af naturområder.

6) Lugt

Der er foretaget en beregning af lugtgeneafstanden:

Samlet resultat af lugtberegning

Bebyggelse	Kumulation	Model	Ukorrigeret geneafstand (m)	Korrigeret geneafstand (m)	Vægtet gennemsnitsafstand (m)	Genekriterie overholdt
 Ved Gaden 5	0	FMK	56,3	56,3	328,8	Ja
 Rudbølvej 1	0	FMK	100	100	2300,2	Ja
 Sønderby, Møgeltønder	0	FMK	177,9	177,9	4603,1	Ja

Tabel 2: Lugtberegning

Tønder Kommune vurderer:

Beregningerne viser, at lugtgenekriteriet er overholdt.

Ejendomme med landbrugspligt er ikke omfattet af lugtbeskyttelsen.

Under forudsætning af, at vilkårene om renholdelse overholdes, vurderer vi, at der er taget tilstrækkelige hensyn til de omkringboende.

7) Øvrige emissioner og gener

Støj

Ansøgers oplysninger fremgår af bilag 1 – afsnit 2.8.1.

Tønder Kommune vurderer:

For at sikre de nærmeste nabobeboelser mod væsentlige støjgener stilles der vilkår til det maksimale bidrag til den samlede støjbelastning.

Vi vurderer, at vilkåret er tilstrækkeligt til at sikre omgivelserne mod væsentlige støjgener. Ejendommen ligger 90 m fra fuglebeskyttelsesområde. Projektet vurderes dog ikke at påvirke udpegningsgrundlaget for området, idet der allerede er landbrugsmæssig drift på ejendommen og projektet ikke giver anledning til forøget støj.

Rystelser og vibrationer

Ansøgers oplysninger fremgår af bilag 1 – afsnit 2.8.2.

Tønder Kommune vurderer:

Aktiviteten på ejendommen vurderes ikke at give anledning til rystelser og vibrationer, hvorfor der ikke stilles vilkår.

Støv

Ansøgers oplysninger fremgår af bilag 1 – afsnit 2.8.3.

Tønder Kommune vurderer:

Vi vurderer, at de omkringboende er tilstrækkeligt sikret mod væsentlige daglige støvgener, og at støv kun i sjældne tilfælde f.eks. i forbindelse med høst vil give anledning til gener uden for ejendommen. Der stilles derfor ingen vilkår.

Fluer og skadedyr

Ansøgers oplysninger fremgår af bilag 1 – afsnit 2.8.5.

Tønder Kommune vurderer:

Der er stillet vilkår om hygiejniveau og bekæmpelse, så risiko for tilhold af skadedyr reduceres.

Det vurderes, at husdyrbruget vil sørge for god staldhygiejne, forsvarlig foderopbevaring, fjernelse af affald, foder og gødningsrester, så skadedyrsangreb forebygges.

Til- og frakørsel

Ansøgers oplysninger fremgår af bilag 1 – afsnit 2.8.6.

Tønder Kommune vurderer:

Vi vurderer, at husdyrbruget i forbindelse med udvidelsen

har taget tilstrækkelige hensyn til omkringboende og miljøet, således at transporterne ikke er til væsentlig gene for omgivelserne eller udgør en unødigt risiko for miljøet. Der stilles derfor ingen vilkår.

Lys

Ansøgers oplysninger fremgår af bilag 1 – afsnit 2.8.4.

Tønder Kommune vurderer:

Der stilles vilkår om, at ejendommens drift ikke må medføre væsentlige lysgener for omboende og omgivelserne. Ejendommen ligger 90 m fra fuglebeskyttelsesområde. Projektet vurderes dog ikke at påvirke udpegningsgrundlaget for området, idet der allerede er landbrugsmæssig drift på ejendommen og projektet ikke giver anledning til forøget lysbehov.

Vi vurderer, at der med det stillede vilkår er taget tilstrækkeligt hensyn til de omkringboende.

Driftsforstyrrelser og uheld

Ansøgers oplysninger fremgår af bilag 1 – afsnit 2.13.

Tønder Kommune vurderer:

For at minimere risikoen for forurening i forbindelse med den almindelige daglige drift, stilles der vilkår til opsyn ved gyllepumpning og vilkår om at tagnedløbsbrønde skal sikres så gylle mv. ikke kan afledes til drænsystemet ved uheld, samt til opbevaring og håndtering af affald og brændstof mm. Der stilles vilkår om at beredskabsplanen skal holdes opdateret, så der sikres en effektiv standsning af og oprydning efter eventuelle uheld.

Vi vurderer på den baggrund, at der er taget tilstrækkelige hensyn til omgivelserne ved håndtering af husdyrgødning, affald og brændstof.

Kemikalier og pesticider

Ansøgers oplysninger fremgår af bilag 1 – afsnit 2.9.3.

Tønder Kommune vurderer:

Ansøger har oplyst at der ikke opbevares kemikalier og pesticider på ejendommen. Der stilles derfor kun vilkår om, at kemikalier opbevares indendørs på fast og tæt bund uden afløb, såfremt de opbevares.

På baggrund af ansøgers oplysninger og det stillede vilkår vurderer vi, at husdyrbruget kan opbevare kemikalier og pesticider forsvarligt.

Olie og brændstof

Ansøgers oplysninger fremgår af bilag 1 – afsnit 2.9.3.

Tønder Kommune vurderer:

Opbevaring af olie og brændstof reguleres af olietanksbekendtgørelsen, der i høj grad sikrer mod forurening. For at undgå olieforurening, er der stillet vilkår om, at påfyldningspistol for olie skal være forsynet med automatisk lukkeme-kanisme, og at brændstoftanke skal stå på fast og tæt bund, så spild kan opsamles.

Egenkontrol

Ansøgers oplysninger fremgår af bilag 1 – afsnit 2.11.

Tønder Kommune vurderer:

Der er stillet vilkår om egenkontrol på ejendommen.

Vi vurderer, at der anvendes godt landmandsskab med hensyn til management.

8) Reststoffer, affald og naturressourcer

Spildevand

Ansøgers oplysninger fremgår af bilag 1 – afsnit 2.9.7.

Tønder Kommune vurderer:

Da tagvand ledes til grøft, er der ved uheld med gylle en risiko for at gyllen kan løbe til recipient. Der stilles derfor vilkår om at tagnedløbsbrønde og riste, inden for en afstand af 25 m fra gyllebeholder 1, der fører til grøft skal sikres mod udledning af forurenende stoffer. På baggrund af ansøgers oplysninger og det stillede vilkår vurderes det samlet set, at husdyrbrugets opbevaring og håndtering af spildevand er forsvarlig.

Affald og døde dyr

Ansøgers oplysninger fremgår af bilag 1 – afsnit 2.9.1 og 2.9.2.

Tønder Kommune vurderer:

Under forudsætning af, at vilkårene om affaldshåndtering, egenkontrol og ressourceforbrug overholdes, og affald i øvrigt bortskaffes ifølge kommunens affaldsregulativ, vurderer vi, at der tages tilstrækkelige hensyn til omgivelserne, og at mulighederne for genanvendelse og recirkulation udnyttes.

Naturressourcer

Ansøgers oplysninger fremgår af bilag 1 – afsnit 2.9.6.

Tønder Kommune vurderer:

Det vurderes, at det skønnede forbrug af vand er i overensstemmelse med husdyrbrugets produktion og størrelse. For at sikre en god udnyttelse af ressourcerne, stilles der vilkår om vedligeholdelse af drikkevandssystemer.

På baggrund af ansøgers oplysninger og det stillede vilkår vurderes det, at husdyrbruget anvender naturressourcerne forsvarligt.

9) Bedste tilgængelige teknik (BAT) - Ammoniak

Ansøgers oplysninger fremgår af bilag 1 – afsnit 2.12.

Tønder Kommune vurderer:

Tønder Kommune har fastlagt et BAT-emissionsniveau på 1103 kg N/år ud fra bilag 3 til husdyrgodkendelsesbekendtgørelsen. Det fremgår af ansøgningen, at den samlede ammoniakemission fra husdyrbruget bliver 1103 kg N/år.

BAT fastholdes ved, at der stilles vilkår om indretning, udformning og drift af staldsystemerne, samt fastholdelse af krav om overdækning af eksisterende gyllebeholder.

Tønder Kommune vurderer på den baggrund, at BAT er overholdt.

10) Eventuelle grænseoverskridende virkninger

Ansøgers oplysninger fremgår af bilag 1 – afsnit 2.15.

Tønder Kommune vurderer:

Tønder Kommune er enig i ansøgers vurdering om, at afstanden til den Dansk/Tyske grænse på ca. 3 km, gør at der ikke er grænseoverskridende virkninger, idet det vurderes at der ikke kan forekomme gener og påvirkninger i denne afstand fra projektet.

Erhvervsmæssig nødvendighed

Ansøgers oplysninger fremgår af bilag 1 – afsnit 2.16.

Tønder Kommune vurderer:

Tønder Kommune er enig i ansøgers vurdering om, at byggeriet af ensilageplads og lade er erhvervsmæssig nødvendigt for husdyrbrugets fortsatte drift. Ridebanen med lysmast vurderes ikke erhvervsmæssig nødvendig for husdyrbruget, men da den er etableret i tilknytning til eksisterende bebyggelse, vurderes det at den godt kan godkendes, da den er etableret på landbrugsjord, og der er stillet vilkår til lys- og støjgener fra ejendommen.

C. ØVRIGE RELEVANTE OPLYSNINGER

Habitatvurdering

Nærmeste Natura 2000-habitatområde er Vidå med tilløb, Rudbøl Sø og Magisterkogen, der ligger ca. 655 m vest for husdyrbruget. Beregninger i ansøgningsystemet viser, at totaldepositionen fra husdyrbruget vil udgøre 0,1 kg N/ha/år efter udvidelsen.

Vi vurderer, at det ansøgte projekt ikke kan få negativ virkning på Natura 2000 området, herunder de arter og naturtyper, som området er udpeget for at beskytte. Vi vurderer også, at det ansøgte projekt ikke i kumulation med andre projekter vil få negativ virkning på udpegningsgrundlaget for området som følge af ammoniak.

Tønder Kommune konkluderer, at det ikke er nødvendigt at foretage en miljøkonsekvensvurdering.

Bilag I arter

Husdyrbrugets anlæg ligger ikke i fuglebeskyttelsesområde. Nærmeste fuglebeskyttelsesområde ligger ca. 90 m mod vest. Der projekteres ikke med aktiviteter på ejendommen der bringer beskyttelse af fugle på udpegningsgrundlaget i fare. Den ekstra ensilageplads og laden ændrer ikke aktiviteten på ejendommen, og projektet vil derfor ikke kunne påvirke bilag I-arter.

Bilag IV arter

Der foreligger ikke konkrete feltobservationer af bilag IV-arter i projektområdet eller i dets umiddelbare nærhed. Der er ikke indberettet observationer til www.naturdata.dk om observationer i projektområdet eller dets umiddelbare nærhed.

Tønder Kommune vurderer, at projektet ikke vil have en negativ indflydelse på de forskellige bilag IV-arter, da der ikke ændres på vandhuller eller andre potentielle levesteder. Der fjernes ikke gamle bygninger og fældes ikke store træer, der kunne være levested for flagermus.

Det vurderes på den baggrund, at projektet ikke vil medføre, at yngle- og rasteområder for bilag IV arter beskadiges eller ødelægges.

VILKÅR

Når tilladelsen meddeles skal vilkårene overholdes. Tilladelsen meddeles på følgende vilkår:

1. Det tilladte produktionsareal må maksimalt være som angivet i nedenstående tabel. Staldsystem og dyretypen skal være som angivet i tabel 3 (placering fremgår af figur 2 med situationsplan under tabellen).

Staldafsnit	Stald m ²	Produktionsareal, staldsystem og dyretype
Ungdyrstald	1999 m ²	875 m ² - fast drænet gulv med skraber og ajlefløb til malkekøer, kvier og stude
		146 m ² dybstrøelse til malkekøer, kvier og stude
Hestestald	101 m ²	50 m ² dybstrøelse til heste
Opbevaringslagre		Lagertype/gødningstype
Gyllebeholder 1 840 m ³		Flydende
Møddingsplads		Fast
		Gødningsareal m ²
		506 m ²
		200 m ²

Tabel 3: Produktionsarealer og staldsystemer

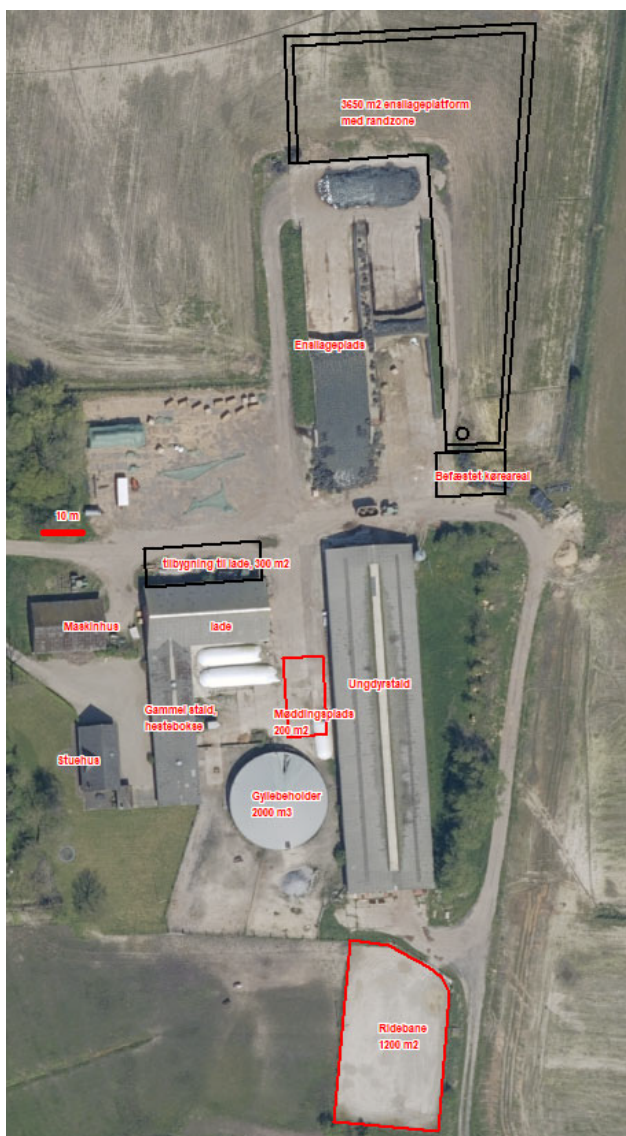

Figur 2: Situationsplan

2. Projektet skal gennemføres som beskrevet i ansøgningsmaterialet og med de ændringer, der fremgår af miljøtilladelsen.

Stalde og anlæg

3. Nye bygninger og anlæg skal placeres som angivet på situationsplanen i vilkår 1.
4. Opsamlingsbeholder til plansiloerne, skal den være dimensioneret efter landbrugets byggeblad nr. 103.09-05 "Udsprinkling af overfladevand fra ensilagesilo og ensilageplads" - se bilag 2.
5. Anlæg til udsprinkling af overfladevand skal benyttes i henhold til landbrugets byggeblad nr. 103.09-05 "Udsprinkling af overfladevand fra ensilagesilo og ensilageplads" - se bilag 2.

Gødningsopbevaring og -håndtering

6. Inden udpumpning af gylle fra staldene skal det sikres, at gyllebeholderen kan rumme den udpumpede mængde gylle.
7. Påfyldning af gyllevogne og evt. tømning af gylle i anden beholder, skal foregå under opsyn.
8. Hvis der forekommer spild af husdyrgødning skal det straks opsamles.

Landskabelige hensyn

9. Halvtaget skal opføres i afdæmpede farver og ikke reflekterende materialer, der svarer til farverne på de eksisterende bygninger.

Ammoniak

10. Den eksisterende gyllebeholder skal forblive overdækket.

Støj

11. Den eksterne støjbelastning fra husdyrbrugets bygningsparcel, herunder fra stalden og gyllebeholderen, må ikke overstige følgende værdier, målt på nærmeste naboejendom med tilhørende udendørs arealer i tilknytning til boligen:

	Kl.	Midlingstiden	dB(A)
Mandag-fredag	07-18	8 timer	55
Lørdag	07-14	7 timer	55
Lørdag	14-18	4 timer	45
Søn- og helligdage	07-18	8 timer	45
Alle dage	18-22	1 timer	45
Alle dage	22-07	0,5 timer	40
Spidsværdis	22-07	-	55

Tabel 4: Støjgrænser

De angivne værdier for støjbelastningen er de ækvivalente, korrigerede lydniveauer i dB(A).

Markarbejde med traktorer og landbrugsmaskiner er ikke omfattet af ovennævnte støjgrænser. I forbindelse med høst og korntørring kan grænseværdien om aftenen og om natten forhøjes med 5 dB(A) i høstperioden, dog i højst 6 uger.

12. Målinger eller beregninger til kontrol af, at vilkår 11 er overholdt, skal udføres når tilsynsmyndigheden finder det påkrævet. Dog kan målingerne kun forlanges 1 gang årligt, såfremt målingerne viser, at støjgrænserne er overholdt.

Fluer og skadedyr

13. Der skal udføres en effektiv flue- og skadedyrsbekæmpelse i overensstemmelse med gældende retningslinjer fra Aarhus Universitet, Institut for Agroøkologi.
14. Arealerne omkring bygninger og tilkørselsveje skal holdes fri for affald, gødning og foderrester.

Lys

15. Driften må ikke medføre væsentlige lysgener for omboende og omgivelserne.

Driftsforstyrrelser og uheld

16. Tagnedløbsbrønde og lignende, der ligger inden for 25 m fra gyllebeholderen, skal sikres, så der i forbindelse med uheld ikke kan afledes gylle til drænsystemet.
17. Beredskabsplanen skal være tilgængelig for husdyrbrugets ansatte og den skal opdateres løbende.

Kemikalier og pesticider

18. Såfremt der opbevares kemikalier og pesticider på ejendommen, skal disse opbevares indendørs, hvor underlaget har fast bund og er uden afløb.

Olie og brændstof

19. Påfyldningspistol for olie skal være forsynet med automatisk lukkemekanisme.

20. Brændstoftanke skal stå på fast og tæt bund, så spild kan opsamles, og der ikke er mulighed for afløb til jord, kloak, overfladevand eller grundvand.

Egenkontrol og management

21. Der skal føres driftsjournal over følgende aktiviteter:

- Forbrug af el og vand.

Oplysningerne skal gemmes i minimum 5 år.

Affald

22. Fast farligt affald skal opbevares indendørs på fast og tæt bund.

Naturressourcer

23. Drikkevandssystemet skal vedligeholdes så vandspild minimeres.

HØRINGER

Høring af parter, naboer og andre berørte

Tønder Kommune vurderer, at de personer, som skal høres i sagen, er ansøger (ejer) og beboere af ejendommen. De har derfor modtaget et brev om projektet og fået mulighed for at indsende bemærkninger.

Tønder Kommune har derudover vurderet, om der er naboer, der skal orienteres om sagen. Naboer i husdyrlovens forstand defineres som ejere af ejendomme, der matrikulært grænser op til den ejendom, hvorpå anlægget er beliggende. Naboer skal orienteres, med mindre kommunen skønner, at det der er søgt om, har underordnet betydning for naboen. Det er kommunens opfattelse, at såfremt der på de tilstødende matrikler ikke er bebyggelse på både husdyrbrugets og nabovens matrikel, så har det ansøgte som udgangspunkt underordnet betydning. Ud fra den betragtning er der foretaget orientering af ejere og beboere af Ved Gaden 3.

Nabo- og partshøringen har ikke givet anledning til bemærkninger.

KLAGEVEJLEDNING

Hvis du ønsker at klage over denne afgørelse, kan du klage til Miljø- og Fødevarerklagenævnet. Klageportalen ligger på www.borger.dk og www.virk.dk. Du logger på www.borger.dk eller www.virk.dk, ligesom du plejer, typisk med NEM-ID. Klagen sendes gennem Klageportalen til den myndighed, der har truffet afgørelsen. En klage er indgivet, når den er tilgængelig for myndigheden i Klageportalen. Når du klager, skal du betale et gebyr på 900 kr. som privatperson og 1.800 kr. som virksomhed eller organisation. Du betaler gebyret med betalingskort i Klageportalen.

Miljø- og Fødevarerklagenævnet skal som udgangspunkt afvise en klage, der kommer uden om Klageportalen, hvis der ikke er særlige grunde til det. Hvis du ønsker at blive fritaget for at bruge Klageportalen, skal du sende en begrundet anmodning til den myndighed, der har truffet afgørelse i sagen. Myndigheden videresender herefter anmodningen til Miljø- og Fødevarerklagenævnet, som træffer afgørelse om, hvorvidt din anmodning kan imødekommes.

Klagen skal være modtaget senest tirsdag den 29. april 2025.

Du kan vælge at få denne afgørelse prøvet ved domstolen. Retssagen skal være anlagt inden 6 måneder fra den dag, afgørelsen er meddelt.

Hvis afgørelsen påklages, kan klagemyndigheden beslutte at ændre vilkårene i tilladelsen eller helt at ophæve tilladelsen. Hvis tilladelsen udnyttes inden klagefristens udløb – og inden en eventuel klage er afgjort af klagemyndigheden – sker udnyttelsen på virksomhedens ansvar.

BILAG

Bilag 1: Miljøredegørelse fra ansøger.

Bilag 2. Byggeblad 103.09-05 "Udsprinkling af overfladevand fra ensilagesilo og ensilageplads".