



Torvegade 74, 6700 Esbjerg

Karsten Larsen
Puggårdsvej 43
6690 Gørding

Dato	28. august 2017
Sagsbehandler	Annie Lillie
Telefon direkte	76 16 51 42
Sagsid	17/15993

Afgørelse om etablering af ensilagesilo på Puggårdsvej 43, 6690 Gørding

Esbjerg Kommune har den 27. juni 2017 modtaget din ansøgning om etablering af en 240 m² ensilagesilo med 10 m (80 m²) forplads på husdyrbruget beliggende Puggårdsvej 43.

Esbjerg Kommune har afgjort, at ensilagesiloen kan etableres som anmeldt. Afgørelsen er truffet på baggrund af §§ 26 og 36 i Bekendtgørelse om tilladelse og godkendelse m.v. af husdyrbrug (Bek. nr. 211 af 28.2.2017).

Forudsætninger for afgørelsen

Det er en forudsætning at ensilagesiloen etableres som anmeldt.

Der er nærmere redegjort for de vurderinger der ligger til grund for afgørelsen i den miljøtekniske beskrivelse.

Høring

Det ansøgte har været i nabohøring i perioden 11. august 2017 til 25. august 2017. Der er i den sammenhæng ikke indkommet bemærkninger til det ansøgte.

Offentliggørelse

Afgørelsen om at det anmeldte kan udføres annonceres den 29. august 2017 på Miljø- og Fødevarerministeriets Digital Miljø Administration (www.dma.mst.dk).

Øvrige forhold

Afgørelsen omfatter alene forholdet til Bekendtgørelse af lov om miljøgodkendelse m.v. af husdyrbrug (LBK nr. 442 af 13.5.2016). Øvrige relevante tilladelser og godkendelser skal indhentes særskilt.

Anlægget skal udføres således, at det overholder de tekniske bestemmelser om indretning, tæthed, styrke og materialevalg fastlagt i Bekendtgørelse om erhvervsmæssigt dyrehold, husdyrgødning, ensilage m.v. (BEK nr. 1324 af 15.11.2016).



Det bemærkes i den sammenhæng, at Esbjerg Kommune vurderer, at siloer der opføres med åbning i begge ender, skal være udstyret med afløb i begge ender, for at reglerne om afløb er overholdt.

Det anbefales endvidere at siloen, opføres i overensstemmelse med landbrugets byggeblad nr. 103.09-01.

Etablering af nye anlæg må ikke igangsættes, før der er givet en byggetilladelse fra Esbjerg Kommune.

Udnyttelsesfrist

Afgørelser efter § 26 skal, jf. § 37, stk. 1, udnyttes senest 2 år efter at de er meddelt.

Endvidere bemærkes det, at afgørelsen, jf. § 37, stk. 2, såfremt den ikke har været udnyttet helt eller delvist i 3 år, bortfalder. Bortfaldet omfatter den del der ikke har været udnyttet.

Klagevejledning

Afgørelsen kan påklages til Miljø- og Fødevarerklagenævnet, jf. husdyrlovens § 76 stk. 1. Klageberettigede er ansøgeren, Miljøministeren, Sundhedsstyrelsen, enhver der har en individuel, væsentlig interesse i sagens udfald, samt foreninger og organisationer i det omfang de har klageret, jf. husdyrlovens §§ 84, 85, 86 og 87.

En klage skal indgives via Klageportalen. Klageportalen ligger på www.borger.dk og på www.virk.dk, som man logger sig på, f.eks. med NEM-ID.

Klagen sendes via Klageportalen til den myndighed, som har truffet afgørelsen. En klage er indgivet, når den er tilgængelig for myndigheden i Klageportalen. Klagefristen udløber den 26.9.2017 kl. 23:59.

Afgørelsen kan desuden indbringes til prøvelse hos domstolene inden 6 måneder efter, at afgørelsen er meddelt, jf. husdyrlovens § 90.

Miljø- og Fødevarerklagenævnet skal som udgangspunkt afvise en klage, der indsendes uden om Klageportalen, med mindre der er særlige grunde til det. Hvis man ønsker at blive fritaget for at bruge Klageportalen, skal man sende en begrundet anmodning til Esbjerg Kommune. Anmodningen sendes så vidt muligt elektronisk til miljo@esbjergkommune.dk eller pr. brev til Esbjerg Kommune, Natur- og Vandmiljø, Torvegade 74, 6700 Esbjerg. Esbjerg Kommune videresender herefter anmodningen til Miljø- og Fødevarerklagenævnet, som træffer afgørelse om hvorvidt anmodningen kan imødekommes.

Gebyr

Når man klager opkræves et gebyr. Gebyret betales med betalingskort i Klageportalen og tilbagebetales hvis:

1. Klagesagen fører til, at den påklagede afgørelse ændres eller ophæves,
2. Klageren får helt eller delvis medhold i klagen, eller



3. Klagen afvises som følge af overskredet klagefrist, manglende klageberettigelse eller fordi klagen ikke er omfattet af Miljø- og Fødevareklagenævnets kompetence.

Venlig hilsen

A handwritten signature in blue ink, appearing to read 'Annie Lillie'.

Annie Lillie

Bilag: Miljøteknisk beskrivelse og vurdering.

Bilag:

Miljøteknisk beskrivelse og vurdering

Beskrivelse af det ansøgte

Karsten Larsen har den 27. juni 2017 indsendt anmeldelse om etablering af ensilagesilo på husdyrbruget beliggende på Puggårdsvej 43.

Placeringen af det ansøgte i forhold til bedriftens eksisterende bygninger fremgår af kort 1.



Kort 1: Placering af ensilageplansilo og eksisterende bygninger

Det ansøgte omfatter en ensilagesilo på 240 m² samt en forplads på 10 m. Ensilagesiloen opføres af præfabrikerede betonelementer. Dimensionerne bliver 8 x 30 meter med en elementhøjde på 2,55 meter. Der etableres afløbsriste og en samlebrønd med afløb til fortank ved stalden.

Ensilagesiloen etableres nordøst for eksisterende bygninger.

Anlægget etableres som vist på kort 2.

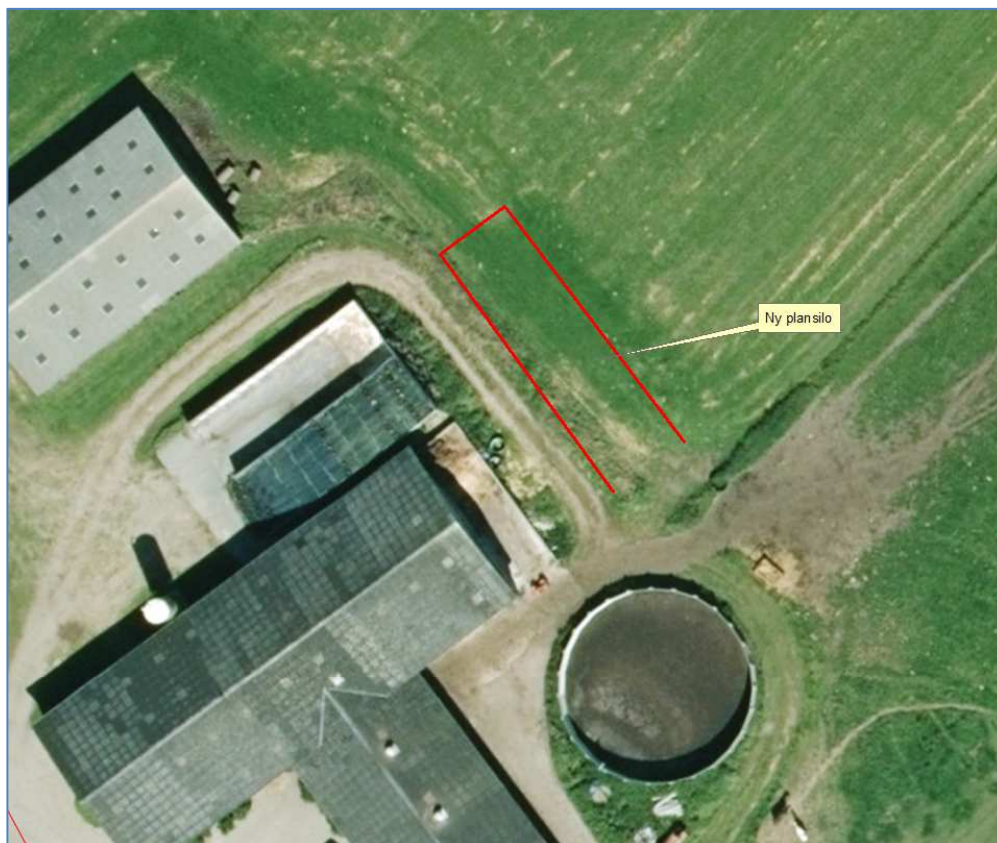

Kort 2: Plantegning.

Vurdering af det ansøgte

Ifølge bekendtgørelse om tilladelse og godkendelse m.v. af husdyrbrug skal ensilagesiloen overholde en række betingelser for at anlægget kan anmeldes efter § 26. Endvidere skal ensilagepladsen overholde afstandskravene i husdyrlovens § 8 samt en række generelle krav jf. § 36 (stk. 2).

Vurdering i forhold til § 26

Ensilagepladsen/-siloen opfylder betingelserne i § 26 da:

- Anmeldt ensilageopbevaringsanlægget overstiger samlet set ikke 3.000 m².
- Anlægget er erhvervsmæssigt nødvendigt og ligger i umiddelbar tilknytning til hidtidige bebyggelsesarealer.
- Anlægget overholder afstandskravene angivet i tabel 1.

Afstandskrav i meter	Målet for afstandskravet
Under 1.000 m ²	
100	Beboelsesbygninger uden landbrugspligt i samlet bebyggelse i landzone, eksisterende og fremtidig byzone, sommerhusområde, samt lokalplanlagte områder i landzone (udlagt til: blandet bolig og erhverv, offentlige formål, herunder beboelse, institutioner, rekreative formål og lignende).
75	Beboelse uden landbrugspligt der ikke er ejet af ansøger.
50	Åbne vandløb og søer over 100 m ² .

Tabel 1: Afstandskrav for ensilageanlæg jf. § 26 stk. 3.

- Anlægget opføres i sædvanlige byggematerialer og ikke reflekterende overflader.
- Etablering af anlægget medfører ikke væsentlige terrænændringer.
- Anlægget har en højde under 3 m.
- Det ansøgte etableres på vestsiden af det eksisterende anlæg, og er således afskærmet mod vest. Mod syd begrænses indkigget af eksisterende beplantninger og ejendommens gyllebeholder og mod nord af ladebygning. Mod øst er der i nogen grad indsiget til anlægget. Der er dog stor afstand til nærmeste veje og huse. Nærmeste vej er Gørdingvej beliggende ca. 1300 m fra det ansøgte. Pga. den store afstand vurderes det, at det ansøgte ikke vil kunne erkendes som selvstændigt bygningselement, og at beplantningskravet i § 26 stk. 5, pkt. 4 kan fraviges, jf. § 36 stk. 5.
- Det vurderes samlet, at anlægget overholder alle gældende krav vedrørende anmeldeordningen jf. § 26.

Vurdering i forhold til afstandskravene i husdyrlovens § 8

Det ansøgte opfylder de gældende afstandskrav til:

	Gældende afstandskrav	Afstanden til det ansøgte
Almene/ikke almene boringer	50/25 m	152 m
Vandløb/dræn/søer	15 m	80 m
Naboskel	30 m	80 m
Vej	15 m	65 m
Levnedsmiddelvirksomhed	25 m	>25 m
Beboelse på samme ejendom	15 m	47 m

Tabel 2: Afstandskrav og placering af det ansøgte

Vurdering i forhold til § 36 stk. 2

Ifølge bekendtgørelsens § 36 stk. 2 skal det vurderes om det ansøgte er i strid med beskyttelsen af fredede områder, beskyttelseslinjer, områder der i kommuneplan er udpeget med landskabelige værdier, særlige naturbeskyttelsesinteresser, værdifulde kulturmiljøer samt nationale geologiske interesseområder.

Esbjerg Kommune vurderer, at det ansøgte ikke strider i mod øvrige beskyttelseshensyn da:

- Det ansøgte ligger uden for fredet område. Der findes endvidere ingen fredede fortidsminder eller fredede sten- og jorddiger, hvor byggeriet placeres.
- Det ansøgte overholder strandbeskyttelseslinje, klitfredningslinje, skovbyggelinje, fortidsmindebeskyttelseslinje og kirkebyggelinje.
- Det ansøgte ligger uden for områder der i kommuneplanen er udpeget med landskabelige værdier.
- Det ansøgte ligger uden for områder der indeholder værdifulde kulturmiljøer.
- Det ansøgte ligger uden for nationale geologiske interesseområder.
- Særlige naturbeskyttelsesinteresser vurderes ikke at lide skade. Ensilageopbevaringsanlæg vurderes ikke at kunne påvirke omkringliggende naturlokaliteter. Der er i vurderingen lagt vægt på, at anlægget ikke giver anledning til nogen form for luftbåren kvælstofforurening,

at ensilagesafter og regnvand opsamles, og at anlægget ikke etableres i nogen form for beskyttet natur.

Samlet vurdering

Samlet vurderes det, at det ansøgte lever op til alle krav forbundet med anmeldteordningen jf. § 26 og § 36 i bekendtgørelse om tilladelse og godkendelse m.v. af husdyrbrug og at etableringen af det ansøgte ikke vil tilføje andre væsentlige beskyttelsesinteresser, herunder landskabelige hensyn, hensyn til naboer eller den omgivende natur.

Høring

I dette afsnit vil de eventuelle indsigelser, forslag, bemærkninger, mv., der måtte fremkomme i løbet af den 2 ugers høring, blive præsenteret, ligesom ansøgers eventuelle kommentarer hertil. Endelig vil kommunens vurdering af de indkomne bidrag i høringsperioden fremgå.

Afgørelse

Den endelige afgørelse træffes efter høringsperiodens udløb og efter vurdering af eventuelt indkomne bidrag i høringsperioden.