

Magdalena Angela Donhuijsen  
Dovervej 28  
6660 Lintrup

**Dato:** 03.10.2017

**Sagsnr.:** 17/11263

**E-mail:** teknik@vejen.dk

**Web:** www.vejen.dk

**Tlf:** 7996 5000

# Tilladelse

## Kvægbrug





## Indholdsfortegnelse

Resumé.....	3
Indledning .....	3
Ansøgning .....	5
<b>1 Afgørelse.....</b>	<b>6</b>
Vilkår for afgørelsen.....	7
Offentliggørelse/høring, klageadgang og udnyttelse af tilladelsen .....	10
<b>2 Kort beskrivelse af husdyrbruget .....</b>	<b>12</b>
Grundlag for sagsbehandling .....	12
Dyrehold .....	12
Anlæg .....	12
Arealer .....	14
<b>3 Redegørelse og vurdering .....</b>	<b>15</b>
Generelle forhold .....	15
Anlæg og begrænsning af eventuelle gener for naboer .....	15
Anvendelse af bedste tilgængelige teknik - BAT.....	22
Ejendommens påvirkning af beskyttet natur – ammoniak .....	23
Hensynet til landskab, kulturhistorie og rekreative områder .....	29
Sammenfatning.....	32
<b>4 Øvrige forhold .....</b>	<b>33</b>
Byggeri, vandindvinding og spildevandsafledning .....	33
Modtagere af orienteringsbrev om høring af udkast .....	33
Kopimodtagere af afgørelse .....	33
Bilagsoversigt .....	34

## Oplysninger om ejendom og husdyrbrug

Ejendomsnummer	5750085246
Matrikelnummer	11 og 293 Dover, Lintrup
CVR	27598129
CHR	111241
Ejendommens ejer	Magdalena Angela Donhuijsen
Husdyrbrugets ejer	Magdalena Angela Donhuijsen
Husdyrbrugets kontaktperson	Magdalena Angela Donhuijsen

### Resumé

Vejen Kommune har modtaget ansøgning om tilladelse til udvidelse af husdyrbruget på Dovervej 28, 6660 Lintrup. Projektets indhold og kommunens afgørelse er beskrevet i kort form i nedenstående resumé.

Projektet omfatter udvidelse af produktion og ændring af sammensætning af husdyrholdet. Samlet svarer udvidelsen af husdyrproduktionen til en forøgelse på 37,80 DE fra 13,91 DE til 51,71 DE.

Udvidelsen sker i eksisterende bygninger, herunder kalvehytte, som lovliggøres under nærmere beskrevne forudsætninger.

Alle dyr går på dybstrøelse.

Lugtgenskriterierne fra husdyrbrugets anlæg til nærmeste byzone, samlet bebyggelse og nærmeste nabo overholdes.

Nærmeste Natura 2000-område er nr. 91 (habitatområde nr. 80) - Kongeå - ca. 1.000 m nord for anlægget. Det fastsatte beskyttelsesniveau er overholdt.

Totaldepositionen på kategori 2 naturtypen er beregnet til 0,0 kg N/ha/år og det fastsatte beskyttelsesniveau er dermed overholdt.

Merbelastningen til kategori 3 naturtyper ligger under det fastlagte beskyttelsesniveau på 1,0 kg N/ha/år i merbelastning.

### Indledning

Denne tilladelse fastlægger de vilkår, der skal gælde for en udvidelse af husdyrbruget på Dovervej 28, 6660 Lintrup i Vejen Kommune. Vilkårene sikrer, at udvidelse og drift kan ske uden at påvirke miljøet væsentligt.

Miljøet skal i denne sammenhæng forstås som omgivelserne i bred forstand, herunder befolkning, flora og fauna, vandmiljø, landskab og kulturhistorie samt ressourceforbrug.

I forbindelse med udarbejdelse af tilladelsen, har Vejen Kommune vurderet det ansøgte projekt. Vurderingen fremgår af afsnit 3 "Redegørelse og vurdering" og er sammen med ansøgningen baggrund for tilladelsens vilkår.

Udkastet har været fremlagt i høring hos ansøger i 3 uger, hvor der var mulighed for at komme med synspunkter, kommentarer eller indsigelser til projektet.

Orientering om høring af udkast til miljøtilladelse har været fremlagt hos naboer og parter i sagen i 3 uger.

Orientering af naboer er sket i en afstand fra ejendommen svarende til den beregnede konsekvenszone, dog minimum 300 meter, idet Vejen Kommune vurderer, at ejendomme indenfor denne grænse vil kunne forventes berørte af ændringer på ejendommen.

Høringsbidrag er uddybet i godkendelsens afsnit 1 side 10-11.

Vejen Kommune d. 3. oktober 2017

Majbrit Holst Nielsen

Teknik & Miljø

Rådhuspassagen 3

6600 Vejen

**Copyright** alle kort og luftfoto: copyright DDO®, ©COWI

## Ansøgning

Vejen Kommune har den 23. maj 2017 modtaget ansøgning om tilladelse til udvidelse og ændring af husdyrbruget på Dovervej 28, 6660 Lintrup, matr. nr. 11, Dover, Lintrup omhandlende følgende:

- Udvidelse/ændring af dyreholdet fra 5 ammekøer, 17 opdræt (6-27 mdr.) og 6 ungtyre (40-440 kg) til 120 ungtyre (60-500 kg) årligt, svarende til en udvidelse fra 13,91 DE til 51,71 DE.

Vejen Kommune har kontrolleret, at der er overensstemmelse mellem ansøgningen og kommunens registreringer.

## 1 Afgørelse

Vejen Kommune tillader det ansøgte efter § 10 i Husdyrgodkendelsesloven på vilkår som angivet efterfølgende.

Kommunens miljøtilladelse gælder for det konkrete projekt. Hvis der sker ændringer i grundlaget for kommunens vurdering, skal der indsendes en ny ansøgning til kommunen. Dette gælder for eksempel ændringer i forhold til det ansøgte dyrehold og staldanlæg.

Afgørelsen omfatter alene forholdet til Husdyrgodkendelsesloven. Øvrige relevante tilladelser, godkendelser og/eller dispensationer skal indhentes særskilt.

### **Tilladelsens varighed**

Jf. vilkår 1 i nærværende miljøtilladelse gives der 6 års udnyttelsesfrist på miljøtilladelsen. I afgørelser givet efter husdyrgodkendelsesens §§10, 11 og 12, hvor udnyttelsesfristen ikke er udløbet før den 1. august 2017 håndhæves de udnyttelsesfrister, som er trådt i kraft med den nye husdyrgodkendelseslov den 1. august 2017.

Efter den fastsatte udnyttelsesfrist for miljøtilladelsen gælder det, at hvis miljøtilladelsen ikke udnyttes (helt eller delvist) i 3 på hinanden følgende år, bortfalder den del af tilladelsen, som ikke har været udnyttet i de seneste 3 år (kontinuitetsprincippet).

Med denne miljøtilladelse følger 8 års retsbeskyttelse. Dette betyder, at vilkårene inden for denne periode kun kan ændres, hvis der fremkommer nye oplysninger om forureningens skadelige virkning, hvis forureningen medfører skadevirkninger, der ikke kunne forudses ved tilladelsens meddelelse, eller hvis forureningen i øvrigt går ud over det, som blev lagt til grund ved tilladelsens meddelelse. Der henvises til reglerne i Husdyrgodkendelsesloven.

## Vilkår for afgørelsen

Vejen Kommune forudsætter, at projektet gennemføres og drives som det er beskrevet overfor kommunen i ansøgningen. På baggrund af ansøgning og kommunens vurdering meddeler Vejen Kommune tilladelse på følgende vilkår:

### Generelle forhold

1. Udnyttelsen af tilladelsen skal være afsluttet inden 6 år efter meddelt afgørelse. Den del af tilladelsen, der ikke udnyttes indenfor de 6 år bortfalder.

### Information om ændringer på husdyrbruget

2. Ændringer i ejerforhold (eller hvem der har ansvar for driften) skal meddeles til kommunen.
3. Drifts-, indretnings- eller bygningsmæssige ændringer, der er relevante i forhold til tilladelsen, skal anmeldes til kommunen inden gennemførelsen. Kommunen vurderer, om de aktuelle planer for ændring/udvidelse kan ske inden for rammerne af denne tilladelse.

### Landskabet

4. Eksisterende beplantning mellem mark 3-1 og ansøgers have samt mellem ejendommens hovedmatrikel (matr. nr. 11, Dover, Lintrup) og to nabomatrikler (matr. nr. 1, Dover, Lintrup og matr. nr. 283, Dover, Lintrup) skal vedligeholdes og fortsat give en effektiv og vedvarende afskærmning. Se figur 6.
5. Der skal opføres ny beplantning mellem ejendommens hovedmatrikel (matr. nr. 11, Dover, Lintrup) og to nabomatrikler (matr. nr. 1, Dover, Lintrup og matr. nr. 283, Dover, Lintrup) hvis eksisterende beplantning fjernes. Se figur 6.

### Husdyrproduktionen

6. Husdyrbrugets maksimalt tilladte produktionsomfang og sammensætning

Dyreart, type og vægtafgrænsning	Enhed	Antal
Ungtyre, stor race, 60-500 kg	Producerede	120
Antal stipladser, ungtyre		120

7. Det maksimale dyrehold beregnet over et planår må ikke overstige det samlede tilladte antal dyr indenfor hver dyretype.

### Foranstaltninger for at undgå forurening

8. Ved driftsuheld, hvor der opstår risiko for forurening af miljøet, er der pligt til øjeblikkeligt at anmelde dette til Alarmcentralen, tlf.: 112.
9. Ved ophør af driften skal produktionsanlæg, husdyrgødnings- og foderopbevaringsanlæg tømmes og rengøres grundigt. Al miljøaffald skal bortskaffes for egen regning efter den til hver tid gældende lovgivning.

### Opbevaringsanlæg

10. Møddingsplads må ikke anvendes før der er foretaget en grundig reovering. Dokumentation for reovering skal indsendes til Vejen Kommune.



11. Ensilagestakke, der ikke placeres på fast bund med afløb til opsamlingsbeholder, må højst være placeret på samme sted i 24 måneder. Der skal derefter gå 5 år, før ensilage igen må placeres på samme sted.

### Lugt

12. Udbringning af husdyrgødning skal ske i overensstemmelse med god landmandspraksis, således at lugtgener og ammoniakfordampning begrænses.

### Støjgrænser

13. Virksomhedens bidrag til det ækvivalente, korrigerede støjniveau målt i dB (A) må i ethvert punkt på opholdsarealer ved boliger i det åbne land ikke overstige følgende værdier.

I: i ethvert punkt på opholdsarealer ved boliger i det åbne land

	Tidsrum	Støjgrænser (I)
Mandag – fredag	kl. 07.00 – 18.00	55 dB(A)
	kl. 18.00 – 22.00	45 dB(A)
Lørdag	kl. 07.00 – 14.00	55 dB(A)
	kl. 14.00 – 22.00	45 dB(A)
Søn- og helligdage	kl. 07.00 – 22.00	45 dB(A)
Alle dage	kl. 22.00 – 07.00	40 dB(A)

Maksimalværdien af støjniveauet om natten (kl. 22.00 – 07.00) må ikke overstige 55 dB (A) i ethvert punkt på opholdsarealer ved boliger i det åbne land.

14. Husdyrbruget skal på tilsynsmyndighedens forlangende dokumentere, at ovenstående vilkår om støj er overholdt. En sådan dokumentation kan højst kræves én gang årligt.

Dokumentation skal ske ved måling/beregning af den støj, aktiviteterne påfører omgivelserne. Målingerne/beregningerne skal udføres som beskrevet i Miljøstyrelsens vejledninger nr. 5/1984, nr. 6/1984 og nr. 5/1993.

Målingerne/beregningerne skal foretages af et målefirma/institut, som er uvildigt, og som af Miljøstyrelsen er godkendt til at udføre dette arbejde.

### Transport

15. Udmugning og transport af dybstrøelsesmåtter m.v. anlægget må så vidt muligt ikke foretages i tidsrummet fra kl. 22.00 til kl. 06.00 samt på søn- og helligdage.
16. Transport af foder og øvrige hjælpemidler til og fra ejendommen skal primært ske mandag til fredag i tidsrummet fra kl. 07.00 – 18.00.
17. Transport af dyr til og fra ejendommen skal primært ske mandag til fredag i tidsrummet fra kl. 07.00 – 18.00.

### Skadedyr

18. Opbevaring af foder skal ske på sådan en måde, at der ikke opstår risiko for tilhold af skadedyr (rotter m.v.).

### Støv

19. Driften må ikke medføre væsentlige støvgener uden for ejendommens eget areal.

## **Lys**

20. Lys fra ejendommen må ikke være generende udenfor ejendommens skel.
21. Ved opsætning af udendørs belysning, skal det sikres, at lyskilden afskærmes, så der ikke sker lysspredning væk fra ejendommen.
22. Natbelysning i stalden må være maks. 10 lux. Alternativt skal lyset være slukket.
23. Udendørs pladsbelysning skal forsynes med bevægelsessensorer, der sikrer, at lyset kun er tændt i op til en halv time ad gangen efter endt arbejde.

## **Spildevand**

24. Drikkevandssystemet skal drives og vedligeholdes, så unødigt spild undgås.
25. Vaskevand fra rengøring af staldene skal opsamles i beholder eller i dybstrøelsen og må herefter anvendes i overensstemmelse med bestemmelserne i Husdyrgødningsbekendtgørelsen. Opsamlingsbeholder skal have en kapacitet svarende til mindst en afvaskning af staldene.
26. Al vask af dyretransportvogn samt af maskiner og redskaber, hvorfra der kan forekomme gødningsrester, skal foregå på støbt/tæt plads med bortledning af spildevandet til opsamlingsbeholder.

## **Oplag af olie og kemikalier**

27. Tankning af diesel skal til enhver tid ske på en plads med fast og tæt bund, enten med afløb til olieudskiller eller således at spild kan opsamles, og at der ikke er mulighed for afløb til jord, kloak, overfladevand eller grundvand.
28. Ved håndtering af brændstof, smøremidler og kemikalier må der ikke opstå spild med deraf følgende risiko for forurening af jord og grundvand.
29. Olie- og kemikalieprodukter skal opbevares under tag på tæt bund uden afløb. Der skal være mulighed for at opsamle spild svarende til rumfanget af den største beholder. Dette gælder dog ikke olie, der opbevares i godkendte olietanke jf. "Bekendtgørelse om indretning, etablering og drift af olietanke mv." (Bek. nr. 1611 af 10. december 2015).

## **Affald**

30. Opbevaring af olie- og kemikalieaffald skal ske på samme måde som angivet i vilkårene vedrørende håndtering og opbevaring af olie og kemikalier.

## **Bedste tilgængelige teknik (BAT) og Egenkontrol**

31. Hos kalve og større dyr på dybstrøelse skal der holdes en god hygiejne, så overfladen af dybstrøelsesmatten holdes ren og tør.
32. Husdyrbruget skal registrere den til enhver tid opnåede produktion på husdyrbruget. Registreringerne skal bestå af seneste slagterifregninger for slagtetyre. Hvis slagterifregningerne omfatter flere ejendomme, skal det suppleres med besætningslister, der dokumenterer overførsler af dyr mellem ejendommene, eller lignende, der kan dokumentere dyreholdet til enhver tid på Dovervej 28.

## Offentliggørelse/høring, klageadgang og udnyttelse af tilladelsen

### Høring af udkast til offentliggørelse

Udkastet til miljøtilladelse sendes i høring i 3 uger fra den 6. september 2017 til den 27. september 2017 hos ansøger samt andre, der har anmodet om at få udkastet tilsendt.

Orientering om udkast til miljøtilladelse sendes til alle borgere, der er part i sagen. Udkastet eftersendes ved henvendelse herom.

### Indkomne høringsbidrag og kommunens vurdering

Udkast til tilladelsen har været sendt i høring fra d. 9. september 2017 til d. 27. september 2017 hos ansøger og parter i sagen, som har haft kommentarer.

Vejen Kommune vurderer, at udvidelsen og ændringen af ejendommen er af underordnet betydning for ejerne af de driftsarealer (dvs. uden huse/bygninger), der grænser op til ejendommen. Derfor bliver der ikke gennemført høring af disse naboer.

*Referat af kommentar fra Johannes Damgaard Madsen, Dovervej 22, 6660 Lintrup:*

Løsgående/bortløbne dyr fra ejendommen er et tilbagevendende problem, da indhegningen er utilstrækkelig og der ikke er strøm i hegnet.

*Referat af kommentar fra Conny Christensen, Dovervej 24, 6660 Lintrup:*

Udvidelsen vil medføre støj- og lugt- og fluegener og dyrene løber jævnligt ud af indhegningen og ind i private haver og på offentlig vej.

*Vejen Kommunes samlede kommentar til høringsbidragene:*

#### Vedr. lugt og støj:

Afgørelsen om miljøtilladelse omfatter alene forholdet til Husdyrgodkendelsesloven/Husdyrbrugloven. Vejen Kommune vurderer, at den ansøgte produktion ikke adskiller sig væsentligt fra andre, lignende produktioner. Der er derfor ikke faglig begrundelse for at stille skærpede vilkår til lugt- eller støjbegrænsning i denne konkrete sag. Lovgivningens generelle afstandskrav vurderes at yde tilstrækkelig beskyttelse.

Vejen Kommune gør opmærksom på, at alle afstandskrav mht. lugtgener er overholdte i henhold til gældende lovgivning på området. Samtidig kan det oplyses, at eventuelt udlagte møddingsstakke skal overdækkes senest 14 dage efter udlægning. Vejen Kommune gør endvidere opmærksom på, at der er stillet vilkår (vilkår 13 og 14) for at imødegå problemer med støj. Vilkårene kontrolleres i forbindelse med tilsyn på ejendommen, eller hvis der indkommer klager over lugt eller støj fra ejendommen.

#### Vedr. fluegener:

Ejendommen har pligt til at bekæmpe fluer efter de nyeste retningslinjer fra Aarhus Universitet, Institut for Agrøkologi. Desuden er der stillet vilkår om, at der hos alle dyr på dybstrøelse skal holdes en ren og tør overflade. Dette er med til at reducere opformering af fluer. Vilkåret kontrolleres i forbindelse med tilsyn på ejendommen, eller hvis der indkommer klager over fluegener fra ejendommen.

#### Vedr. mangelfuld indhegning af dyrene:

Nogle skader sker som følge af dyr, som på en eller anden måde skaber fare for omgivelserne. Ansvarsgrundlaget afhænger i denne situation af, hvilket dyr der er tale om.

I forhold til skader forvoldt af hunde er der fastsat særlige regler omkring ansvar og forsikring i Hundeloven. På samme måde som for hunde, gælder der et objektivi ansvar for heste fastsat ved lov.

Der gælder ikke noget tilsvarende objektivi ansvar eller en forsikringspligt for øvrige husdyr, såsom katte, geder, får, køer og grise mv. I den situation hvor et husdyr forvolder personska de gælder det almindelige culpaansvar, og ejeren/besidderen kan kun drages til ansvar, hvis der er handlet culpøst/uansvarligt.

Et eksempel herpå kunne være en dårlig vedligeholdt indhegning, som resulterer i at dyrene løber ud på vejen og forårsager en trafikulykke. I forhold til skader på andre dyr eller skader på afgrøder og beplantning gælder der en særregel om objektivi ansvar efter mark og vejfredsloven.

Afgørelsen om miljøtilladelse omfatter alene forholdet til Husdyrgodkendelsesloven/Husdyrbrugloven og der kan ikke stilles vilkår til hegning af dyrene.

### **Offentliggørelse af afgørelse og underretning af klageberettigede**

Kommunens tilladelse bliver offentliggjort på Vejen Kommunes hjemmeside i uge 40.

Kopi af tilladelsen er sendt til parter og interessenter, der har anmodet om høringsudkast og haft kommentarer hertil samt organisationer og myndigheder, der fremgår af afsnittet "Øvrige forhold".

Der kan klages over kommunens afgørelse til Miljø- og Fødevareklagenævnet senest den 2. november 2017 jf. vedlagte klagevejledning (bilag 1). Modtagere af orienteringsbreve samt kopimodtagere af afgørelsen er angivet i afsnit 4 "Øvrige forhold".

### **Udnyttelse af tilladelsen**

Du kan udnytte tilladelsen uanset eventuelle klager, men du skal være opmærksom på, at dette ikke begrænser Miljø- og Fødevareklagenævnets mulighed for at ændre eller ophæve Vejen Kommunes afgørelse.

## 2 Kort beskrivelse af husdyrbruget

I denne del af tilladelsen angives de oplysninger, som ligger til grund for behandlingen af ansøgningen. Ud over selve ansøgningen indgår der bilag til ansøgningen, anden nødvendig korrespondance under sagsbehandlingen samt seneste kontrolrapport for miljøtilsyn på husdyrbruget, kommunens oplysninger om data på husdyrbruget.

Ansøgningens indhold er kort beskrevet, under overskrifterne: Dyrehold og Anlæg.

### Grundlag for sagsbehandling

- Ansøgning om tilladelse den 23. maj 2017.
- Løbende korrespondance mellem ansøger og kommunen.
- Miljøtilsyn på Dovervej 28, 6660 Lintrup den 28. oktober 2014 og Vejen Kommunes tilsynsrapport af 12. november 2014.
- Ansøgning med beregning af dyrehold, påvirkning af natur og konsekvensradius, skema nr. 99954, version nr. 2.
- Bidrag fra partshøring.

### Dyrehold

Kreaturerne er kydninger af forskellige tunge racer. Ungtyre sendes til slagtning når de er ca. 12 mdr. gamle. Alle dyr går på dybstrøelse.

#### Det nuværende husdyrhold

Dyretype	Enhed	Antal	DE
Ammekøer o. 600 kg.	Årsdyr	5	3,57
Kvier/stude, tung race	Årsdyr	17	8,10
Tyre 40-440 kg, tung race	Producerede	6	2,24
I alt			13,91

Tabel 1. Husdyrbrugets nuværende tilladte husdyrproduktion.

#### Det fremtidige husdyrhold

Dyretype	Enhed	Antal	DE
Tyrekalve 60-500 kg, tung race	Producerede	120	51,71
I alt			51,71

Fremtidige antal stipladser, ungtyre	120
--------------------------------------	-----

Tabel 2. Den ansøgte husdyrproduktion.

Dyreenhederne er udregnet på baggrund af bilag 1 i Husdyrgødningsbekendtgørelsen.

### Anlæg

Ejendommen ligger for sig selv nede af en markvej. Bygningsmassen består af ældre produktionsbygninger, som ligger samlet og i en harmonisk enhed. Vest for ejendommen ligger der et nyere maskinhus. Der er en del eksisterende beplantning vest for ejendommen.

Husdyrbrugets eksisterende anlæg består af stald og lade samt lagerbygninger til den husdyrproduktion, som er på Dovervej 28, 6660 Lintrup i dag.

Den ønskede udvidelse og ændring af husdyrproduktion medfører ingen synlige bygningsændringer, da udvidelse og ændring sker i de eksisterende bygninger.

Figuren her under viser placeringen af eksisterende og ansøgte anlæg.

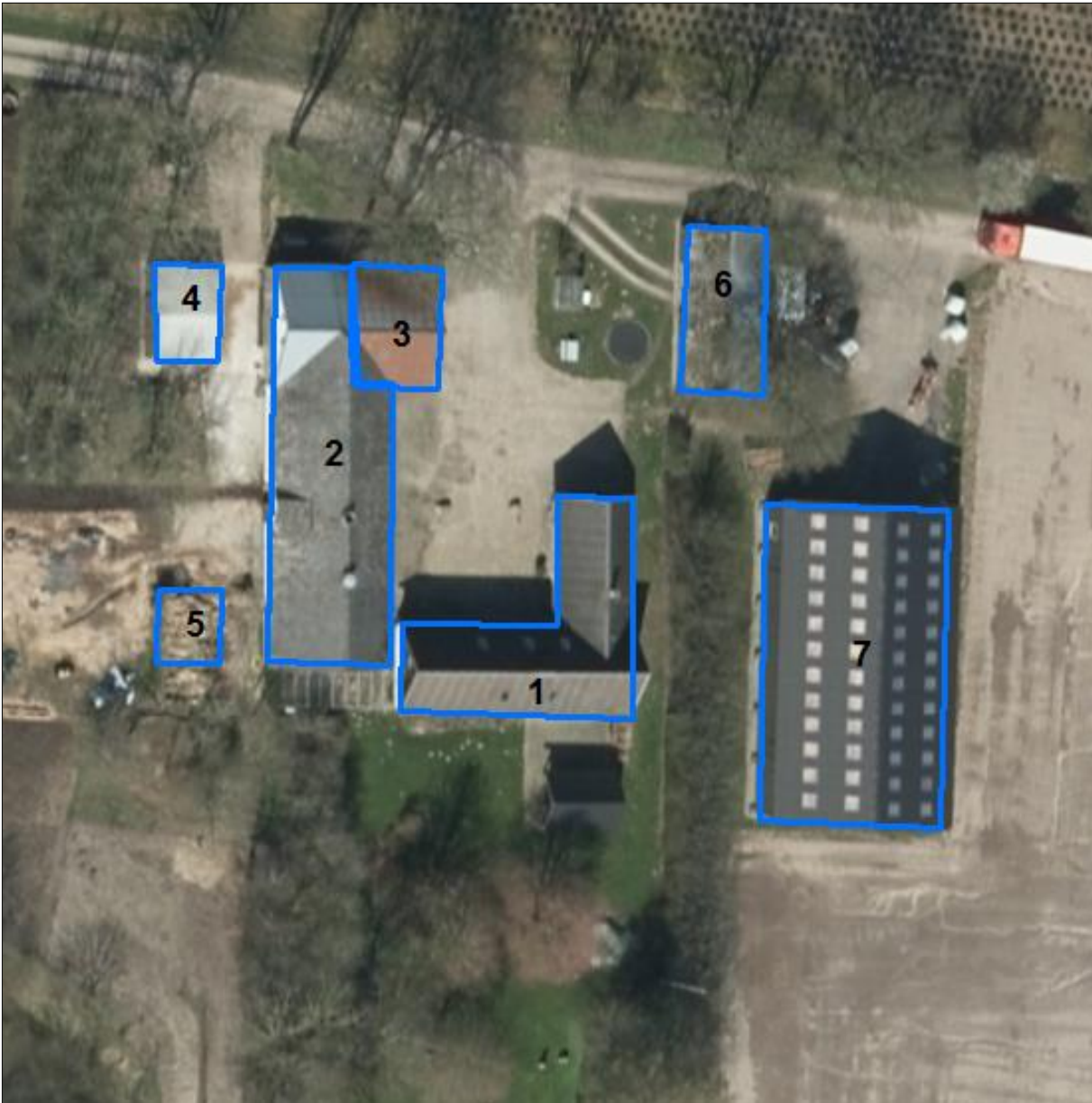

Figur 1. Husdyrbrugets driftsbygninger.

Nedenstående tabel viser en oversigt over ændrede og/eller nyetablerede bygninger og opbevaringsanlæg på ejendommen.

Nr.	Anvendelse	Størrelse	Staldsystem	Dyr	Antal
1	Stuehus	-			
2	Stald	Ca. 275 m <sup>2</sup>		Tyrekalve	110
3	Lade	Ca. 65 m <sup>2</sup>			
4	Kalvehytte	Ca. 40 m <sup>2</sup>		Tyrekalve	10
5	Møddingsplads	Ca. 35 m <sup>2</sup>	SKAL renoveres inden anvendelse		
6	Garage	Ca. 85 m <sup>2</sup>			
7	Maskinhus	Ca. 370 m <sup>2</sup>			

Tabel 3. Anlægsbeskrivelse, bygningsnumre jf. figur 1 ovenfor.

Da projektet indeholder lovliggørelse af et allerede etableret kalvehus (bygning 4), forudsætter Vejen Kommune, at der indsendes byggeansøgning til Vejen Kommune og at denne imødekommes. Vejen Kommune forudsætter ligeledes, at det opførte byggeri overholder lovgivningens krav. Gulve skal således være udført af bestandige materialer, som er uigennemtrængelige for fugt og skal kunne modstå påvirkninger fra dyr og anvendte redskaber. Vejen Kommune forudsætter også, at det etablerede afløb opsamler gødningsholdigt restvand i henhold til gældende lovgivning.

## Arealer

Overgangsbestemmelserne i husdyrgodkendelsesloven dikterer, at kommunerne ikke skal fastsætte vilkår vedrørende udbringningsarealerne i nye miljøgodkendelser eller -tilladelser efter de gamle regler i perioden efter den 2. marts 2017. Dette er begrundet i, at det i godkendelser, tilladelser samt anmeldelser meddelt efter den 2. marts 2017 ikke giver mening at fastsætte nye vilkår, idet det tilladte først reelt får betydning for miljøpåvirkningerne efter den 1. august 2017, hvor den foreslåede nye regulering vil håndtere disse miljøpåvirkninger.

Nærværende miljøtilladelse indeholder derfor ikke arealer til beskrivelse eller vurdering.

### 3 Redegørelse og vurdering

Vejen Kommune har i henhold § 19 - § 22 og § 26 i Husdyrgodkendelsesloven vurderet projektets mulige påvirkning af miljøet og omgivelserne.

Kommunen har på grundlag af ansøgningen og miljøredegørelsen foretaget en vurdering af de forskellige påvirkninger fra husdyrbrugets anlæg. Disse vurderinger ligger til grund for de vilkår, der er angivet i afsnit 1. Vurderingen er foretaget i det nedenstående afsnit.

#### Generelle forhold

##### Husdyrproduktionen

Sidste registrering af dyreholdets omfang hos Vejen Kommune er sket i forbindelse med miljøtilsyn d. 28. oktober 2014.

Registreringen er i overensstemmelse med husdyrbrugets nuværende produktion.

##### Udnyttelse af godkendelsen

Tilladelsen bortfalder, såfremt den ikke er udnyttet inden 6 år fra denne afgørelse meddeles. Den del af tilladelsen, der ikke udnyttes indenfor de 6 år bortfalder.

#### Anlæg og begrænsning af eventuelle gener for naboer

Husdyrgodkendelseslovens §§§ 6, 8 og 20 omhandler en række afstandskrav.

Afstande, samt lovpligtige afstandskrav, jf. §§ 6 og 8 i Husdyrgodkendelsesloven, fra den eksisterende stalde er vist i nedenstående tabel. For § 6 gælder, at der ikke må ske etablering af anlæg eller udvidelser, der medfører forøget forurening inden for afstandskravet. For § 8 gælder, at der ikke må ske nyetablering indenfor afstandskravet.

Husdyrgodkendelseslovens § 20 vedrørende genegrænser vil blive behandlet efterfølgende.

§§	Nærmeste...	Afstand	Beskrivelse	Afstandskrav
8	Nabobejbyggelse	Ca. 186 m	Fra eksisterende stald til Dovervej 30	50 m
8	Naboskel	Ca. 22 m	Fra eksisterende stald til markskel mod nord	30 m
8	Beboelse på samme ejendom	Ca. 1,5 m	Fra eksisterende stald til stuehus	15 m
8	Levnedsvirksomhed	> 25 m	Ingen i nærheden	25 m
8	Fælles vandindvindingsanlæg	Ca. 1.780 m	Fra eksisterende stald til aktiv vandværksboring i Foldingbro	50 m
8	Enkelt vandindvindingsanlæg	Ca. 220 m	Fra eksisterende stald til vandforsyningsboring ved Dovervej 30	25 m
8	Vandløb	Ca. 300 m	Fra eksisterende stald til vandløb nord nordøst for ejendommen	15 m
8	Dræn	> 15 m	Ingen dræn i nærheden	15 m



8	Sø	Ca. 33 m	Fra eksisterende stald til sø på mark sydvest for ejendommen	15 m
8	Offentlig- og privat fællesvej	Ca. 18 m	Fra eksisterende stald til Dovervej	15 m
8	Vandløb eller sø > 100 m <sup>2</sup>	-	Der er ingen gyllebeholder på ejendommen	100 m
6	Byzone	Ca. 3.300 m	Fra ejendommen til byzone ved Lintrup	50 m
6	Samlet bebyggelse	Ca. 255 m	Fra ejendommen til samlet bebyggelse langs Dovervej	50 m
6	Sommerhusområde	> 300 m	Ingen i nærheden	50 m
6	Boligområde/Blandet bolig og erhverv	Ca. 188 m	Fra ejendommen til Boligområde langs Dovervej	50 m

Tabel 4. Oversigt over afstande fra anlæg til nærmeste punkt, hvor der er afstandskrav ifølge Husdyrgodkendelseslovens §§ 6 og 8.

Vejen Kommune vurderer, at de generelle afstandskrav er nok til at sikre, at der ikke sker forurening eller gene af omgivelserne.

### Lokalisering og Planrammer

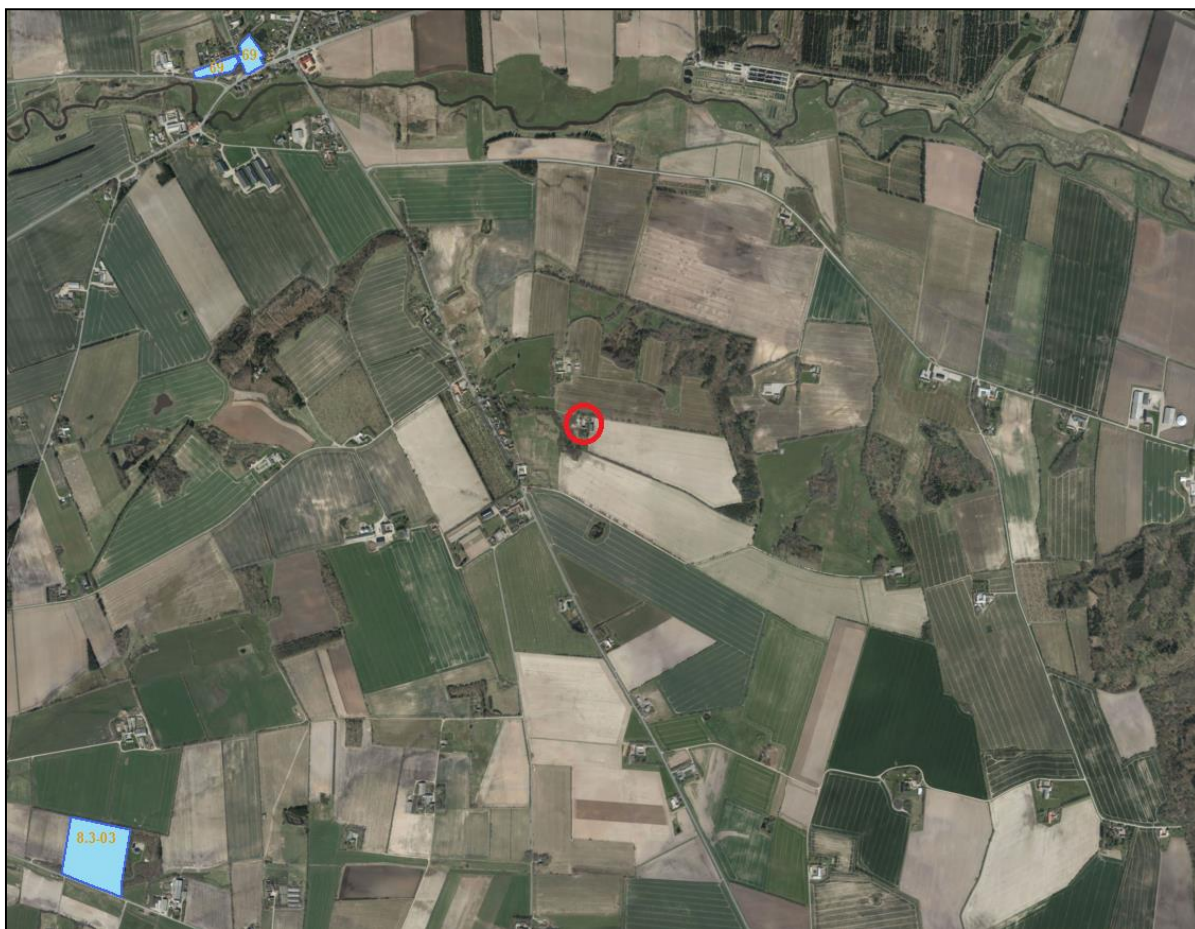

Figur 2. Husdyrbrugets placering.

Ejendommen ligger ca. 1,75 km væk fra nærmeste lokalplanområde.

Nærmeste lokalplaner i området er lokalplan nr. 69 (ca. 1,7 km nordvest for ejendommen) – Lokalplan for et område til campingplads og fiskesø beliggende i Foldingbro samt landzone lokalplan nr. 8.3-03 (ca. 2,3 km sydvest for ejendommen) – Lokalplan for Lintrup Maskinhandel.

Der er ingen lokalplaner under tilblivelse eller i forslag i området omkring ejendommen.

Husdyrgodkendelseslovens § 20 siger, at kommunen skal sikre sig, at risikoen for forurening eller væsentlige gener begrænses hvis ændringer af anlægget på husdyrbruget foretages indenfor 300 m fra:

- En beboelsesbygning på en ejendom uden landbrugspligt, der ligger i en samlet bebyggelse i landzone, og som har en anden ejer end driftsherren.
- Eksisterende eller ifølge kommuneplanens rammedel i fremtidigt byzone- eller sommerhusområde.
- Område i landzone, der i lokalplan er udlagt til boligformål, blandet bolig og erhverv eller til offentlige formål med henblik på beboelse, institutioner, rekreative formål og lignende.

Da anlægget ligger inden for 300 m fra samlet bebyggelse og boligområde, skal der foretages en nærmere vurdering af risikoen for forurening. Vejen Kommune har oprettet en ansøgning i it-ansøgningskemaet [www.husdyrgodkendelse.dk](http://www.husdyrgodkendelse.dk) til belysning af bl.a. lugtgener fra ejendommen til de nævnte områder.

Afstandsforholdene vurderes i afsnittene om lugt, støj, støv, fluegener og gener fra belysning samt til- og frakørsel.

### **Husdyrgødning og opbevaringsanlæg**

Fast husdyrgødning opbevares i markstak eller i stald indtil udkørsel.

Ejendommens møddingsplads må ikke anvendes i nuværende tilstand. Det er dog meningen, at pladsen skal renoveres, så den fremover kan anvendes.

Husdyrbruget skal have den nødvendige opbevaringskapacitet til opbevaring af husdyrgødning, rengøringsvand, vandspild i forbindelse med husdyrproduktionen samt overfladevand. Der skelnes mellem:

- Rengøringsvand og overfladevand, der kommer i forbindelse med husdyrgødning, som ledes til opbevaringsbeholder for flydende husdyrgødning.
- Sanitært spildevand, som ledes til septiktank eller offentlig kloakering.
- Overfladevand fra tage og udendørsarealer, som ikke kommer i forbindelse med husdyrgødning, som derfor må ledes til dræn for regnvand eller udsprinkles efter forudgående tilladelse.

Der er ingen gyllebeholder på ejendommen. Der er en ajlebeholder, der tømmes efter behov og efter gældende regler.

Fast husdyrgødning kan defineres som kompost efter opmagasinering på stald eller møddingsplads i 3-4 måneder. Kompost med et tørstofindhold på mindst 30 pct. kan oplagres i marken, når oplaget er overdækket med kompostdug eller lufttæt materiale. Opbevaringen

må ikke medføre risiko for forurening af grund- eller overfladevand og oplaget skal opfylde husdyrgødningsbekendtgørelsens afstandskrav for placering af stalde, møddinger mv.

## Lugt

Lugt stammer fra opbevaring, transport og udbringning af husdyrgødning, fra håndteringen af ensilage og fra selve staldene.

Der er nabobeboelse/byzone/lokalplan udlagt til boliger, offentlige formål som institutioner, rekreative formål eller lignende inden for 300 m fra husdyrbrugets anlæg. Derfor er der udført en lugtgeneberegning. Lugtemissionen fra staldene og geneafstandene fra beboelsesområder er beregnet ud fra følgende:

Afstand til nærmeste byzone (Lintrup) er ca. 3,3 km, afstand til nærmeste samlede bebyggelse (ved Dover) er ca. 275 m og afstand til nærmeste nabo uden landbrugspligt er ca. 258 m. Der er ikke andre ejendomme med husdyrbrug over 75 DE indenfor 300 m til byzone, samlet bebyggelse o.lign. samt indenfor 100 meter til enkeltbolig.

I Husdyrgodkendelsesbekendtgørelsens bilag 3 er fastsat det landsdækkende beskyttelsesniveau for lugt, der skal anvendes i kommunernes vurdering af, om der er væsentlige lugtgener i forbindelse med udvidelse af et husdyrbrug. Det fremgår af reglerne, at dette beskyttelsesniveau, som udgangspunkt, er tilstrækkeligt til at sikre omgivelserne imod væsentlige lugtgener.

Ifølge beskyttelsesniveauet skal projektet overholde bestemte lugtgeneafstande, hvis længde afhænger af forskellige områders lugtfølsomhed. Eksempelvis vil beboere i landområder med tilknytning til landbrugserhverv oftest skulle have en højere tolerancetærskel end beboere i byområder. Lugtgeneafstandene beregnes i ansøgningssystemet efter to forskellige metoder, hhv. den ny lugtvejledning, der er beskrevet i "Vejledning om tilladelse og godkendelse af husdyrbrug", og FMK-vejledningen ("Vejledende retningslinjer for vurdering af lugt og begrænsning af gener fra stalde" udgivet af FMK, 2. udgave). Det er de længste beregnede lugtgeneafstande, der skal overholdes.

Ifølge beregningerne udført i ansøgningsskemaet vil geneafstanden i forhold til byzone være ca. 116 m, samlet bebyggelse ca. 66 m og enkelt bolig ca. 37 m. (tabel 5). Ved lugtberegning regnes fra midten af den samlede bygningsmasse med dyr. Derfor er afstanden anderledes end den faktiske afstand. Kriterierne for maksimal lugt på  $5 \text{ OU}_e/\text{m}^3$  for byzone,  $7 \text{ OU}_e/\text{m}^3$  for samlet bebyggelse og  $15 \text{ OU}_e/\text{m}^3$  for enkeltbolig er dermed overholdt.

Husdyrgodkendelseslovens minimumskrav til afstande til nærmeste beboelser inden for de tre typer er overholdt. Vejen Kommune vurderer derfor, at lugt fra staldene ikke vil give væsentlige gener for naboerne.

Det forventes ikke, at lugt fra ejendommens husdyrproduktion, opbevaring og udbringning af husdyrgødning, m.m. vil medføre lugtgener, der stiger til et niveau, som ikke bør accepteres for beboelser i det åbne land. Der henvises til reglerne i Husdyrgødningsbekendtgørelsen.

Der stilles generelle vilkår til forebyggelse af lugtgener.

Bebyggelse	Kumulation	Model	Ukorrigeret geneafstand, Ansøgt	Ukorrigeret geneafstand, Nudrift	Korrigeret geneafstand, Ansøgt	Korrigeret geneafstand, Nudrift	Vægtet gennemsnitsafstand	Genekriterie overholdt?
Enkelt bolig	0	FMK	36,66 m	21,99 m	36,66 m	21,99 m	272,25 m	Ja
Samlet bebyggelse	0	FMK	65,17 m	39,08 m	65,17 m	39,08 m	283,23 m	Ja
Byzone	0	FMK	115,93 m	69,53 m	115,93 m	69,53 m	3.339,47 m	Ja

Tabel 5. Luftgeneafstande for husdyrbruget ([www.husdyrgodkendelse.dk](http://www.husdyrgodkendelse.dk)).

## Spildevand

Ansøger oplyser, at spildevand fra bedriften består af:

- Rengøringsvand fra vask af stald
- Tagvand

Der er intet sanitært spildevand fra driftsbygninger.

Vaskevandet fra staldvask ledes til ajlebeholder.

Tagvandet ledes ud på jorden og nedsives.

Der forventes ingen stigning i spildevandsmængden som følge af udvidelsen.

Det vurderes, at Husdyrgødningsbekendtgørelsens generelle krav til håndtering af spildevand er tilstrækkelige til at beskytte omgivelserne mod forurening fra spildevand.

## Til- og frakørselsforhold

Skemaet nedenfor angiver antal transporter. En transport vil omfatte både til- og frakørsel. Intern transport f. eks. i forbindelse med fodring er ikke inkl. i ovennævnte oversigt. Vilkår relateret til til- og frakørsel (trafik på egen grund) stilles i afsnittet vedrørende støj i tilladelser.

Omfanget af antal til- og frakørsler pr. år er jf. ansøgningen:

Transporttype	Antal transporter pr. år	
	Nudrift	Ansøgt drift
Udbringning af husdyrgødning, fast	Intern transport	5
Grovfoder (ensilage)	15	25
Strøelse	10	20
Halm	Intern transport	Intern transport
Foder	26	26
Levende dyr fra ejendommen	52	52
Levende dyr til ejendommen	52	52
Døde dyr	3	6
I alt pr. år	158	186

Tabel 6. Til- og frakørsel.

Samlet stiger antallet af til- og frakørsler fra ca. 158 til ca. 186 dvs. en stigning på 28 transporter (ca. 18 %).

Stigningen skyldes at der skal køres mere grovfoder til ejendommen og mere dybstrøelse fra ejendommen.

Der er en driftsmæssig indkørsel til ejendommen. Indkørsel sker fra Dovervej.

De fleste transporter sker som regel i tidsrummet 07.00– 18.00, men der kan ske ændringer. I højsæsonen for markarbejde og udbringning af husdyrgødning kan det blive nødvendigt med transporter i weekenden og uden for normal arbejdstid.

Intern transport og trafik på ejendommen i forbindelse med til- og frakørsel vurderes ikke at medføre væsentlige gener for omgivelserne. Vilkår relateret til støj i forbindelse med til- og frakørsel (trafik på egen grund) stilles i afsnittet vedrørende støj i tilladelsen.

Det er Vejen Kommunes vurdering, at der er gode adgangsforhold ved ejendommen i forbindelse med transport til og fra ejendommen.

Vejen Kommune vurderer på baggrund af det oplyste, at transporterne til og fra husdyrbrugets produktionsanlæg ikke vil være til væsentlig gene for nabobeboelser og omgivelserne i øvrigt, når de til enhver tid gældende generelle regler for tilladelsen overholdes.

Tilladelsen meddeles jf. Husdyrgodkendelsesloven, og der kan ikke stilles vilkår til trafik/kørsel på offentlig vej. Dette reguleres af færdselsloven.

### **Støj**

Støjbelastning af naboer kan forekomme i forbindelse med intern transport.

Støj fra interne transporter sker primært ved fodring og flytning af dyrene. Der vil også forekomme støj ved anlægget når der muges ud og køres foder og halm til ejendommen. Grundet afstanden til nabo vil generne fra disse være yderst begrænset.

Der vil også være støj fra levering og daglig blanding af foder. Kraftfoder leveres i tidsrummet kl. 08.00 til 16.00. Fodret tippes, og det tager cirka 5 minutter pr. leverance.

Der kommer støj fra eksterne transporter. Afhentning og levering af dyr sker oftest mellem kl. 07.00 og 18.00 og varer ca. ½ time.

Der er naturlig ventilation i samtlige stalde.

Det vurderes, at støjniveauet på ejendommen sandsynligvis ikke vil blive til gene for nabolaget.

I Støjvejledningen<sup>5</sup> anføres ingen grænseværdier for støjbelastningen fra virksomheder ved boliger i det åbne land. Man bør ved fastlæggelse af støjgrænser, ved de nærmeste boliger, anvende de grænseværdier der gælder for områder med blandet bolig- og erhvervsbebyggelse. Disse værdier er anvendt i tilladelsen.

Der stilles generelle vilkår om, at støjgrænserne skal overholdes samt vilkår om, at tilsynsmyndigheden (Vejen Kommune) kan kræve en beregning/måling af støjniveauet i omgivelserne, hvis der kommer en velbegrunnet klage.

---

<sup>5</sup> Miljøstyrelsens vejledning nr. 5/1984 "Ekstern støj fra virksomheder".

## **Fluer og skadedyr**

I staldene er der normalt ikke problemer med fluer. Ved småkalvene muges der ud ugentligt i sommerperioden for at forhindre klækning af fluer. Desuden sker der fluebekæmpelse med godkendte bekæmpelsesmidler. Alle overflader hos dyrene holdes rene og tørre.

Fund af rotter meldes til Vejen Kommune. Rotter overfører sygdomme, æder mad og foder og ødelægger bygninger og kloaksystemer. Enhver, der opdager rotter, har pligt til at anmelde det til kommunen. Det gælder for både private og virksomheder. Man kan forebygge rotter ved at rydde op udendørs, så de ikke har mulighed for at bygge rede og ved at sørge for, at de ikke har adgang til madrester, foderrester og korn.

Vejen Kommune vurderer på baggrund af det oplyste, at der efter projektets gennemførelse ikke vil ske en væsentlig opformering af fluer og skadedyr på husdyrbruget, og at ejendommens skadedyrsbekæmpelse er tilfredsstillende. Vejen Kommune henstiller til, at der generelt holdes pænt og ryddeligt omkring ejendommen.

## **Støv**

Ansøger oplyser, at i forbindelse med levering af kraftfoder kan der opstå støvgener, hvilket dog oftest er af begrænset karakter.

Der forventes ingen væsentlige problemer med støv fra husdyrbruget. Der henvises dog til god landmandspraksis, således at al transport til og fra bedriften og levering af foder foregår ved brug af hensynsfuld og effektiv kørsel mht. udnyttelse af kapacitet.

Vejen Kommune vurderer, at eventuel støvafgivelse fra produktionsanlægget ikke vil medføre væsentlige gener ved nabobeboelser og uden for bedriftens arealer i øvrigt.

Der fastsættes vilkår om, at driften ikke må medføre væsentlige støvgener.

## **Lys**

Ansøger oplyser, at der kun er udendørsbelysning på staldens og maskinhusets gavl. Der er også lys ved indkørslen til ejendommen. Lyset i staldene vil være tændt når der arbejdes efter solnedgang. Staldene ligger væk fra byen, skjult bag den læhegn og beplantninger, så lyset fra staldene ikke vil være synligt fra byen/naboer. I forbindelse med fodring i vintermånederne vil der forekomme lys fra traktorprojektører.

Om natten er lyset i staldene slukket. Porte og døre er lukkede.

Udendørs pladsbelysning skal forsynes med bevægelsessensorer, der sikrer, at lyset kun er tændt i op til en halv time ad gangen.

Det vurderes, at der ikke vil være væsentlige gener forbundet med ejendommens belysning. Dog fastsættes generelt vilkår om, at ejendommens drift ikke må medføre væsentlige lysgener.

## **Oplag af olie og kemikalier**

Ansøger oplyser, at der ikke opbevares pesticider på ejendommen.

Der er en 1.200 l olietank fra 1989 på husdyrbruget. Tanken er placeret overjordisk, indendørs og på jord. Vejen Kommune gør opmærksom på, at overjordiske tanke skal sløjfes senest 30 år efter fabrikationsåret. Det betyder, at I senest i 2019 skal have opsat en ny olietank.

Der stilles vilkår om, at håndtering af brændstof skal foregå sådan, at der ikke opstår risiko for forurening af jord og grundvand.

For at forebygge spild og forurening fra oplag af olie og kemikalier stilles der vilkår til opbevaring og bortskaffelse.

### **Affald**

Ansøger oplyser, at de forholdsvis små mængder affald der er fra ejendommen opbevares i en container på ejendommen og afskaffes efterfølgende til Vejen Kommunes genbrugsplads.

Opbevaring og afhentning af selvdøde og aflivede dyr reguleres af "Bekendtgørelse om opbevaring af døde dyr"<sup>6</sup>.

Virksomheden modtager ikke affaldsprodukter f.eks. slam eller mucosa til jordbrugsformål.

Vejen Kommune gør opmærksom på, at bortskaffelse af affald fra ejendommen skal ske i overensstemmelse med regulativet for Erhvervsaffald og affaldsbekendtgørelsen.

Jf. ovenstående, vurderer Vejen Kommune, at håndtering af affald sker på forsvarlig vis, og der stilles ikke skærpede vilkår.

## **Anvendelse af bedste tilgængelige teknik - BAT**

Kommunalbestyrelsen skal ved vurderingen af en ansøgning om tilladelse efter Husdyrgodkendelseslovens § 10 sikre sig, at ansøgeren har truffet de nødvendige foranstaltninger til at forebygge og begrænse forureningen ved at anvende den bedste tilgængelige teknik, og at husdyrbruget i øvrigt kan drives på stedet uden at påvirke omgivelserne på en måde, som er uforenelig med hensynet til omgivelserne.

Vurderingerne for anvendelse af BAT på Dovervej 28, 6660 Lintrup skal ske i forhold til følgende aspekter:

1. Staldsystemer
2. Opbevaring af husdyrgødning
3. Udbringning af husdyrgødning

### AD 1 Staldsystem

Alle dyr går på dybstrøelse. Dybstrøelse betragtes som BAT til småkalve.

Større dyr (op til 12 mdr.) opstaldes på dybstrøelse, som velfærdsmæssigt er et optimalt staldsystem. Dette staldsystem anses tillige som BAT for tyrekalvene op til 12 mdr.

### AD 2 Opbevaring af husdyrgødning

Dybstrøelsen opmagasineres og efter 3-4 mdr. lægges det i overdækket markstak, indtil det kan bringes ud på marken i forbindelse med jordbearbejdning. Opbevaring i henhold til Husdyrgødningsbekendtgørelsen anses for at være tilstrækkeligt til at opfylde kravet om BAT.

### AD 3 Udbringning af husdyrgødning.

Udbringning af husdyrgødning er reguleret af Husdyrgødningsbekendtgørelsen og for et husdyrbrug, der søger tilladelse efter Husdyrgodkendelseslovens § 10, vurderer Vejen

---

<sup>6</sup> Fødevareministeriet, Bek. nr. 558 af 01.06.2011.

Kommune, at Husdyrgødningsbekendtgørelsen er tilstrækkelig til at sikre et relevant niveau for BAT.

Vejen Kommune vurderer, at ansøger med de oplyste tiltag og de vilkår, som er stillet, har truffet de nødvendige foranstaltninger til at forebygge og begrænse forureningen ved at anvende den bedste tilgængelige teknik, og at husdyrbruget i øvrigt kan drives på stedet uden at påvirke omgivelserne på en måde, som er uforenelig med hensynet til omgivelserne.

## **Ejendommens påvirkning af beskyttet natur – ammoniak**

Før der meddeles tilladelse eller godkendelse af husdyrbrug efter § 10, § 11 eller § 12 i Husdyrgodkendelsesloven, skal der foretages en vurdering af, om projektet i sig selv, eller i forbindelse med andre planer og projekter, kan påvirke et Natura 2000-område og Bilag IV-arter væsentligt, jf. Habitatbekendtgørelsen<sup>9</sup>. I så fald skal der foretages en nærmere konsekvensvurdering af projektets virkninger under hensyntagen til bevaringsmålsætningen for de pågældende områder. Viser vurderingen, at projektet vil skade det internationale naturbeskyttelsesområde (dvs. de arter og naturtyper området er udpeget for at beskytte), kan der ikke meddeles tilladelse eller godkendelse til det ansøgte, jf. "Waddenzee-dommen"<sup>10</sup>.

Påvirkninger vurderes fra ejendommens anlæg op til Natura 2000-områder på såkaldte kategori 1, 2 og 3 naturområder.

Det er fastsat i Husdyrgodkendelseslovens § 7, at anlæg større end 15 DE ikke må etableres, udvides eller ændres, hvis det ligger mindre end 10 m fra kategori 1 og 2 naturområder. Derudover er der krav til maksimal tilladte ammoniakdeposition på naturområder i kategori 1, 2 og 3. Se nedenstående afsnit.

Med anlæg menes stald eller gødningsopbevaringsanlæg.

### **Påvirkning af kategori 1-naturområder**

For naturområder i kategori 1 (ammoniakfølsomme naturtyper indenfor Natura 2000-områder) gælder, at totalbelastningen i naturområdet ikke må overskride fastlagte beskyttelsesniveauer, som afhænger af antallet af øvrige husdyrbrug på mellem 15 DE og 500 DE indenfor 300 m fra naturarealet, samt antallet af husdyrbrug på over 500 DE, som påvirker naturarealet med over 0,3 kg N/ha.

Nærmeste Natura 2000-område er nr. 91 (habitatområde nr. 80) - Kongeå - ca. 1.000 m nord for anlægget.

---

<sup>9</sup> Habitatbekendtgørelsen, Bek. nr. 408 af 01.05.2007.

<sup>10</sup> Waddenzee-dommen fra EF-Domstolen, sag nr. C-127/02





Figur 3. Kategori 1 naturområder ved anlægget.

Nedenstående tabel viser de kategori 1 naturområder, der påvirkes med ammoniak fra husdyrbruget.

Naturtype	Afstand fra anlæg	Belastning (kg N/ha/år)	
		Mer-	Total-
Overdrev	Ca. 1.200 m nordøst for anlægget	0,0	0,0

Tabel 7. Beskyttede kategori 1 naturområder.

Da ammoniakdepositionen fra anlægget jf. ovenstående tabel er under 0,2 kg N/ha/år, er det fastsatte beskyttelsesniveau mht. ammoniak overholdt, uanset hvor mange andre husdyrbrug, der påvirker naturarealet.

Der sker således ikke nogen væsentlig påvirkning af naturtypen, og Vejen Kommune vurderer, at der ikke er behov for at stille skærpede vilkår for at begrænse kvælstofdepositionen på naturtypen.

Der er registeret en sø inden for 300 m fra anlægget. Vejen Kommune har ikke kendskab til, at den pågældende sø er karakteriseret som akvatisk naturtype, der indgår i udpegningsgrundlaget for habitatdirektivet. Det vurderes, at den primære risiko for næringsstofpåvirkning af søen er tilførsel af fosfor via overfladeafstrømning fra de omkringliggende arealer, mens den kun vil blive påvirket ubetydeligt af luftbåren ammoniak. Vejen Kommune vurderer derfor, at der ikke er grund til at stille skærpede vilkår til ammoniakreduktionen for at begrænse påvirkningen af søen.

### Påvirkning af kategori 2-naturområder

For naturområder i kategori 2 (§ 7 arealer udenfor Natura 2000-områder) gælder, at totalbelastningen i naturområderne ikke må overskride 1,0 kg N/ha/år. § 7 arealer er højmoser, lobeliesøer samt heder større end 10 ha og overdrev større end 2,5 ha.



Figur 4. Kategori 2 naturområder ved anlægget.

Nedenstående tabel viser det kategori 2 naturområde, der påvirkes med ammoniak fra husdyrbruget.

Naturtype	Afstand fra anlæg	Belastning (kg N/ha/år)	
		Mer-	Total-
Overdrev (§7)	Ca. 990 m øst for anlægget	0,0	0,0

Tabel 8. Beskyttede kategori 2 naturområder.

Totaldepositionen på kategori 2 overdrevet er beregnet til 0,0 kg N/ha/år og det fastsatte beskyttelsesniveau er dermed overholdt.

Der sker således ikke nogen væsentlig påvirkning af naturtypen, og Vejen Kommune vurderer, at der ikke er behov for at stille skærpede vilkår for at begrænse kvælstofdepositionen på naturtypen.

### Påvirkning af kategori 3-naturområder

Kommunen skal jf. Husdyrgodkendelseslovens § 23 foretage en konkret vurdering af, om der forekommer andre naturarealer end ovennævnte ammoniakfølsomme naturtyper i kategori 1 og 2, som kan blive påvirket af ammoniakfordampningen fra ejendommens anlæg. Disse benævnes kategori 3 naturområder.

For naturområder i kategori 3 gælder, at kommunen skal tillade merdepositioner på 1,0 kg N/ha/år i forhold til ammoniak på naturtyperne. Kommunen kan efter en konkret vurdering tillade merdepositioner på over 1,0 kg N/ha/år. Kategori 3 natur er § 3 beskyttede heder, moser og overdrev samt ammoniakfølsomme skove, som ikke er omfattet kategori 1 og 2 natur.

Derudover fremgår det af § 3 i Naturbeskyttelsesloven<sup>11</sup>, at der ikke må foretages en ændring i tilstanden af søer (>100 m<sup>2</sup>), vandløb, heder, ferske enge, strandenge, overdrev, moser og lignende.

Naturtyperne er vist i nedenstående figur og tabel.

Nr.	Naturtype	Afstand fra anlæg	Belastning (kg N/ha/år)	
			Mer-	Total-
1	Overdrev	230 m nordøst for anlægget	0	-
2	Overdrev	310 m nord for anlægget	0	-
3	Potentiel ammoniakfølsom skov	310 m nordøst for anlægget	+0,2	-
4	Potentiel ammoniakfølsom skov	530 m øst for anlægget	+0,1	-

Tabel 9. Beskyttede kategori 3 naturområder.

<sup>11</sup> Bekendtgørelse af lov om naturbeskyttelse, LBK nr. 933 af 24/09/2009.





Figur 5. Kort over kategori 3 natur ved anlægget.

Naturkvalitetsplanlægning:	Faktaboks
<p>I Ribe Amts naturkvalitetsplan 2006 er der udarbejdet en mål- og værdisætning for naturtyper jf. Naturtyper i Ribe Amt 2006. Rammer og retningslinjer for naturkvalitetsplanlægningen er videreført i Vejen Kommuneplan 2009-2021.</p>	
<p><b>A-målsatte</b> områder er alle lokaliteter, der er A-værdisatte eller B-værdisatte lokaliteter, hvor der vurderes at være oplagte muligheder for naturforbedringer og/eller hvor der er landskabsbiologiske sammenhænge og/eller hvor særlige artsforekomster betinger, at der bør gøres en indsats. A-værdisatte lokaliteter har særlig høj naturværdi og B-værdisatte lokaliteter har middelhøj naturværdi. Inden for A-målsatte arealer gives normalt kun tilladelse til indgreb, som understøtter kvaliteten af den naturtype, der findes på arealet.</p>	

**B-målsatte** områder er øvrige B-værdisatte lokaliteter, samt typisk de C-værdisatte lokaliteter, der indgår i væsentlige landskabsbiologiske sammenhænge. Der vil kun i særlige tilfælde kunne gives tilladelse til mindre indgreb efter konkret vurdering af indgrebets betydning for naturen.

**C-målsatte** områder er typisk landskabeligt isolerede C-værdisatte lokaliteter (lokaliteter med begrænset naturværdi), hvor naturforbedring ikke vurderes at være realistisk. Der vil i særlige tilfælde kunne gives tilladelse til indgreb efter konkret vurdering.

**Målsætning:** målsætningen for området som der stræbes imod.

**Værdisætning:** den faktiske tilstand som området er vurderet til at have på nuværende tidspunkt.

Fremadrettet vil Vejen Kommune arbejde for, at ABC-målsætningssystemet afløses af et nyt værdi- og målsætningssystem, hvor § 3-områderne værdi- og målsættes efter den femtrins skala, som staten anbefaler i Danmarks Naturdata. Herved bliver det muligt at sammenligne naturområder på tværs af kommune grænser.

Systemet inddeler naturtyperne i 5 tilstandsklasser: I – Høj, II – God, III – Moderat, IV – Ringe og V – Dårlig. Arealerne administreres ud fra det pågældende naturareals konkrete naturværdi, der vurderes i den enkelte sag ud fra registreringer af flora og fauna.

Merbelastningen til områderne er på maksimalt 0,2 og ligger således under det fastlagte beskyttelsesniveau på 1,0 kg N/ha/år i merbelastning. Vejen Kommune vurderer, at naturarealer der ligger længere væk end de i tabellen nævnte naturarealer ikke vil blive belastet med over 1,0 kg N/ha/år da beregningen til de viste, nærmere beliggende naturarealer ligger under 1,0 kg N/ha/år.

Der sker således ikke nogen væsentlig påvirkning af naturtyperne, og Vejen Kommune vurderer, at der ikke er behov for at stille skærpede vilkår for at begrænse kvælstofdepositionen på naturtyperne.

For de nært liggende enge gælder det, at der ikke er registeret ammoniakfølsomme naturtyper på arealerne, og Vejen kommune vurderer, at der heller ikke forekommer ammoniakfølsomme naturtyper på arealerne.

#### **Bilag IV-arter, artsfredninger og rødlistearter**

En række dyr og planter, der er omfattet af habitatdirektivets bilag IV, kan have levested, fødesøgningsområde eller sporadisk opholdssted omkring landbrugsejendomme. På baggrund af rapport fra DMU<sup>12</sup> samt Vejen Kommunes øvrige kendskab vurderes umiddelbart, at der kan være vandflagermus, sydflagermus, troldflagermus, pipistrelflagermus, odder, markfirben, stor vandsalamander, spidssnudet frø og grøn mosaikguldsmed. Heraf er odder, troldflagermus og vandflagermus omfattet af den danske rødliste som sårbare. Bechsteins flagermus, bredøret flagermus er rødlistet som sjældne, mens klokkefrø er rødlistet som akut truet.

Flagermus benytter ofte hulheder i træer eller huse som opholdssted om dagen og under vinterdvalen. Føden består af insekter, som fanges i luften nær vådområder, marker, skove og levende hegn. De enkelte arter af flagermus har forskellige præferencer mht. fødesøgningsområde. Der er ingen registreringer af flagermus nær ejendommens anlæg, men det kan ikke udelukkes, at én eller flere arter kan raste eller yngle i området.

Grøn mosaikguldsmed yngler i søer og moser, der ikke er for næringsrige og hvor solen kan skinne ned på vandoverfladen. Ofte i skov. Grøn mosaikguldsmed lægger sine æg på planten krebseklo og arten findes derfor kun på steder, hvor denne plante findes.

Odderen lever i tilknytning til vådområder, og den findes i vandløb og især i moser og søer med store rørskovsområder. For at odderen kan trives i levedygtige bestande, skal der være

<sup>12</sup> Faglig rapport nr. 635 og nr. 322 fra Danmarks Miljøundersøgelser.

vådområder med et højt naturindhold. Odderens yngle- og rasteområder knytter sig til moser, krat, skov eller andre uforstyrrede naturområder.

Markfirbenet findes spredt i landskabet på åbne, varme, solbeskinnede skrånninger med veldrænet jord og lav vegetation. Markfirbenet yngler på solvendte skrånninger, som er af altafgørende betydning for arten.

Stor vandsalamander foretrækker rene, dybe vandhuller i eller nær skov. Uden for yngletiden lever salamanderne på land og gemmer sig om dagen under sten og træstammer og i gamle musehuller. De vandrer sjældent særlig langt fra vandhullerne.

Spidssnudet frø kan leve i mange typer af vandhuller og søer. Den er afhængig af, at vandhullet/søen er omgivet af fugtige udyrkede arealer som fødesøgnings- og rasteområde.

Andre paddearter som lille vandsalamander og skrubbudse er ikke opført på habitatdirektivets bilag IV, men de er fredede i Danmark. For disse arter gælder mange af de samme livsbetingelser, som nævnt for padderne ovenfor.

Bortset fra ovennævnte har Vejen Kommune ikke kendskab til andre registreringer af planter og dyr, som er omfattet af artsfredninger eller optaget på nationale eller regionale rødlistes i nærheden af husdyrbrugets anlæg. Vejen Kommune vurderer, at en række af arterne med stor sandsynlighed forekommer i området.

Under forudsætning af at eventuelle stillede vilkår i afsnittene "Ejendommens påvirkning af beskyttet natur – ammoniak" overholdes, vurderer Vejen Kommune, at driften af ejendommen ikke vil have negativ indflydelse på ovennævnte arter, da der ikke ændres på vandhuller, fortidsminder, sten- og jorddiger eller andre potentielle levesteder for padder eller krybdyr. Der fjernes ikke gamle bygninger eller fældes store træer, der kunne være levested for flagermus. Der sker med andre ord ikke fysiske ændringer i forbindelse med projektet, der kan være til skade for bilag IV-arter.

Med de i godkendelsen stillede vilkår og i henhold til Habitatbekendtgørelsens § 11<sup>13</sup> vurderer Vejen Kommune, at udvidelsen ikke vil medføre en forøget påvirkning af de nævnte bilag IV- og rødlistearter eller deres levesteder.

## Hensynet til landskab, kulturhistorie og rekreative områder

Ejendommens nye anlæg skal vurderes i forhold til anlæggets udformning og placering i landskabet og de landskabelige værdier.

### Anlæggets placering i landskabet

Ejendommen ligger i den brede, flade Kongeådal syd for den naturlige og uregulerede å.

Kongeådalen er en bred erosionsdal med smeltevandsaflejringer, der adskiller Holsted og Rødding bakkeøer. Den flade slette mellem Kongeåens slyngede løb og bakkeøkanten er præget af intensivt landbrugsdrift. De vandløbsnære områder, hvor dyrkningsforholdene er dårligere, står som naturarealer, overvejende enge, men også enkelte mindre moser og overdrev. Arealerne omkring selve Kongeåen er fredede.

---

<sup>13</sup> Bek. nr. 408 af 01.05.2007, "Udpegning og administration af internationale beskyttelsesområder samt beskyttelse af visse arter".

Nærområdet består overvejende af landbrugsarealer med meget systematiske nord syd gående læhegn nord for Københovedvej.

Ejendommen ligger for sig selv nede af en markvej. Bygningsmassen består af ældre produktionsbygninger, som ligger samlet og i en harmonisk enhed. Vest for ejendommen ligger der et nyere maskinhus. Der er en del eksisterende beplantning vest for ejendommen. Der opføres ikke nye bygninger i forbindelse med udvidelsen og ændringen af dyreholdet.

Ejendommen virker ikke dominerende i landskabet i dag. Den eksisterende beplantning mellem ejendommens hovedmatrikel (matr. nr. 11, Dover, Lintrup) og to nabomatrikler (matr. nr. 1, Dover, Lintrup og matr. nr. 283, Dover, Lintrup) nedtoner på nuværende tidspunkt ejendommens dominans i landskabet og skal derfor vedligeholdes. Det er Vejen Kommunes vurdering, at den forholdsvise anonyme fremtoning og minimale landskabelige påvirkning ejendommen har og yder i dag, kan bevares også på sigt ved at der bevares beplantning omkring ejendommen og at beplantning, som evt. fjernes bliver erstattet af ny beplantning.

Der stilles vilkår om, at eksisterende beplantning mellem ejendommens hovedmatrikel (matr. nr. 11, Dover, Lintrup) og to nabomatrikler (matr. nr. 1, Dover, Lintrup og matr. nr. 283, Dover, Lintrup) skal vedligeholdes og vilkår om, at opføre ny beplantning mellem ejendommens hovedmatrikel (matr. nr. 11, Dover, Lintrup) og de to nabomatrikler (matr. nr. 1, Dover, Lintrup og matr. nr. 283, Dover, Lintrup), hvis eksisterende beplantning fjernes. Se figur 6.

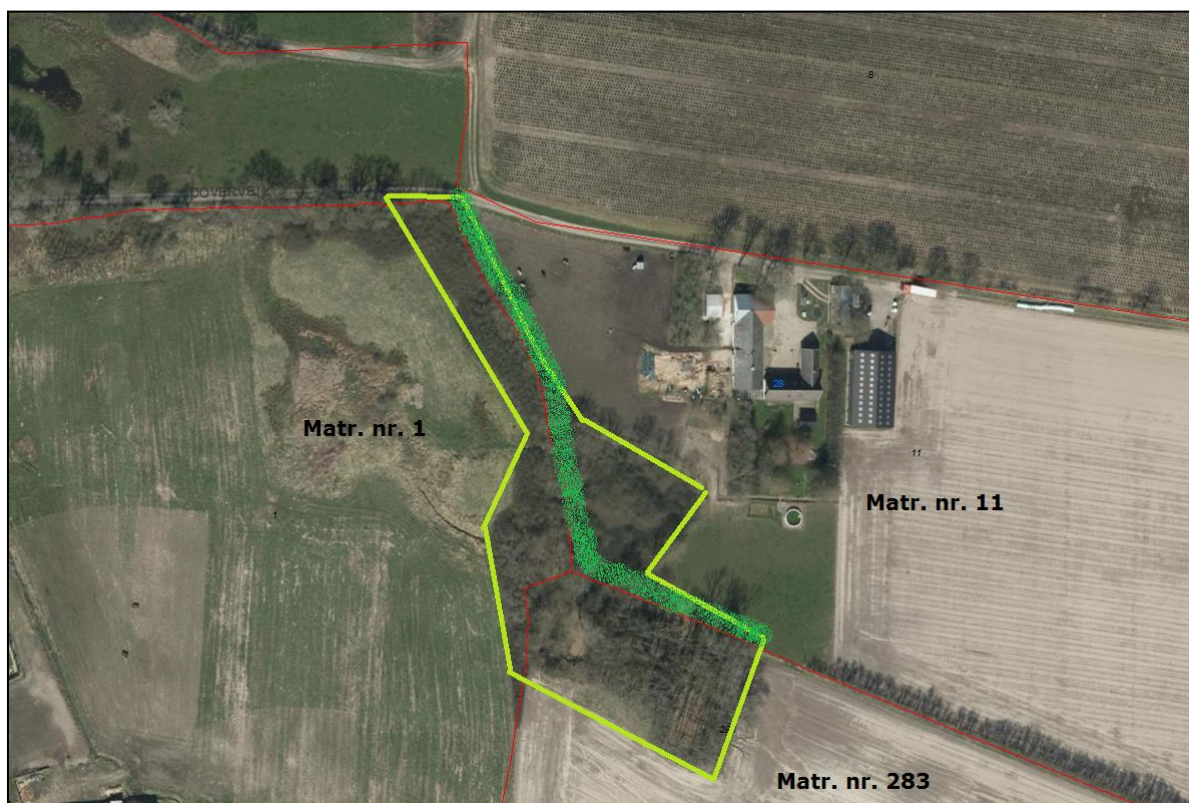

Figur 6. Eksisterende beplantning er markeret med lys grøn streg. Minimumsbeplantning som skal etableres, hvis eksisterende beplantning fjernes, er markeret med mørk grøn.



## Landskabelige værdier:

Placeringen og udformningen af ejendommens nye anlæg skal vurderes i forhold til de landskabelige værdier jf. §§ 22 og 23 i Husdyrgodkendelsesloven – se nedenstående tabel og figur.

Udpegningerne er fra Kommuneplanen<sup>14</sup>. Landskabet og kulturhistoriske værdier bliver reguleret efter hhv. Naturbeskyttelsesloven og Museumsloven.

Kommuneplan	Udpegninger	Bemærkning	Nyt anlæg inden for udpegningen
3.5.1	Værdifulde landskaber*	Skal som hovedregel friholdes for byggeri og anlæg. Udpegningsgrundlaget må ikke forringes.	Nej
3.5.2	Uforstyrrede landskaber*	Skal som hovedregel friholdes for byggeri og anlæg. Udpegningsgrundlaget må ikke forringes.	Nej
3.5.3	Værdifulde geologiske beskyttelsesområder	Skal som hovedregel friholdes for byggeri og anlæg. Udpegningsgrundlaget må ikke forringes.	Nej
3.4.3	Økologiske forbindelsesområder	Skal som hovedregel friholdes for byggeri og anlæg. Udpegningsgrundlaget må ikke forringes.	Nej
3.4.1	Naturområder	Skal som hovedregel friholdes for byggeri og anlæg. Udpegningsgrundlaget må ikke forringes. Sikre naturområder. Udpegningen i kommuneplanen indeholder også "særligt værdifulde naturområder".	Nej
3.3.1	Lavbundsarealer	Skal som hovedregel friholdes for byggeri og anlæg. Udpegningsgrundlaget må ikke forringes.	Nej
4.2.1	Kulturhistoriske værdiområder	Skal som hovedregel friholdes for byggeri og anlæg. Udpegningsgrundlaget må ikke forringes. Sikre kulturmiljøer, herunder Hærvejens kulturmiljø.	Nej
4.2.1	Kirkeomgivelser	Skal som hovedregel friholdes for byggeri og anlæg. Udpegningsgrundlaget må ikke forringes.	Nej
4.4.2	Rekreativ interesse	Skal som hovedregel friholdes for byggeri og anlæg. Udpegningsgrundlaget må ikke forringes.	Nej
3.4.4	Natura 2000	Byggeri der ændrer udpegningen af Natura 2000 område ikke tilladt.	Nej
<b>Råstofloven</b>	<b>Udpegninger</b>		<b>Nyt anlæg inden for udpegningen</b>
	Råstofgraveområder	Skal som hovedregel friholdes for byggeri og anlæg.	Nej
<b>Naturbeskyttelsesloven</b>	<b>Udpegninger</b>		<b>Nyt anlæg inden for udpegningen</b>
§ 17	Skovbyggelinjen*	Regulerer kun byggeri indenfor 300 m. Nødvendigt driftsbyggeri må foretages inden for beskyttelseslinjen.	Nej
§ 16	Sø- og åbeskyttelselinje*	Regulerer enhver ændring i tilstand inden	Nej

<sup>14</sup> Kommuneplanen 2009 – 2021 for Vejen Kommune, [www.vejenkom.dk](http://www.vejenkom.dk)



		for 150 m (også terrænændringer og tilplantninger). Nødvendigt driftsbyggeri må foretages inden for beskyttelseslinjen.	
§ 18	Fortidsmindebeskyttelseslinje	Regulerer enhver ændring i tilstand inden for 100 m (også terrænændringer og tilplantninger). Der må ikke bygges eller plantes inden for beskyttelseslinjen.	Nej
§ 19	Kirkebyggelinje	Regulerer byggeri over 8,5 meters højde inden for 300 m.	Nej
	Fredede områder		Nej
<b>Museumsloven</b>	<b>Udpegninger</b>		<b>Nyt anlæg inden for udpegningen</b>
§ 29a	Sten- og jorddiger	Må ikke beskadiges eller sløjfes uden dispensation fra kommunen.	Nej
§ 29e	Fortidsminder	Inden for en afstand af 2 meter fra fortidsmindet, må ikke foretages jordbehandling, gødes eller plantes.	Nej

Table 10. Landskabelige udpegninger i forbindelse med nybyggeriet. På grund af Vejen Kommunes beliggenhed inde midt i landet, vurderes ikke på kystnærhedszoner, strandbeskyttelseslinjer eller klitfredninger. \*Værdifulde og uforstyrrede landskaber, skov-, sø- og åbeskyttelseslinjer har ofte ikke indflydelse på landbrugsbyggeri, men kan i særlige tilfælde have betydning for vurderingen.

## Sammenfatning

Vejen Kommuner vurderer sammenfattende, at der kan meddeles tilladelse til projektet da:

- Husdyrbruget med de stillede vilkår kan drives på stedet uden at påvirke omgivelserne på en måde, som er uforenelig med hensynet til omgivelserne.
- Husdyrbruget har truffet de nødvendige foranstaltninger til at forebygge og begrænse forureningen ved anvendelse af bedst tilgængelige teknik.
- Projektet med de stillede vilkår, ikke vil medføre en væsentlig påvirkning af miljøet.

## 4 Øvrige forhold

### Byggeri, vandindvinding og spildevandsafledning

Da projektet indeholder lovliggørelse af allerede etableret kalvehytte, skal der indsendes byggeansøgning til Vejen Kommune. Vejen Kommune forudsætter i den forbindelse, at det opførte byggeri overholder lovgivningens krav. Gulve skal være udført af bestandige materialer, som er uigennemtrængelige for fugt og skal kunne modstå påvirkninger fra dyr og anvendte redskaber. Vejen Kommune forudsætter ligeledes, at det etablerede afløb opsamler gødningsholdigt restvand i henhold til gældende lovgivning.

Da vandforbruget stiger skal der udarbejdes ansøgning om øget indvindingstilladelse til Vejen Kommune.

Eventuel nødvendig tilladelse til udledning af spildevand til pileanlæg behandles i separat sag.

Der kan være øvrige/andre forhold, der skal søges om ved Vejen Kommune.

### Modtagere af orienteringsbrev om høring af udkast

Oksana Rozhenko og Niels Ole Gammelgaard Krog, Dovervej 30, 6660 Lintrup

Conny Christensen og Erik Schmidt, Dovervej 24, 6660 Lintrup

Hedvig Salling Madsen, Johannes Damgaard Madsen og Jesper Salling Bruun Jensen, Dovervej 22, 6660 Lintrup

Anna Marie Laugesen, Carl Juhl Laugesen, Dovervej 20, 6660 Lintrup

Annika Bramsen Olsen og Michael Olsen, Dovervej 18, 6660 Lintrup

Claus Madsen, Dovervej 16, 6660 Lintrup

Martin Christiansen Riis, Skovlundvej 5, 6660 Lintrup (ejer Dovervej 14, 6660 Lintrup)

Helle Bettina Kloster og Bruno Hyldahl Buch, Dovervej 14, 6660 Lintrup

### Kopimodtagere af afgørelse

Conny Christensen, Dovervej 24, 6660 Lintrup

Johannes Damgaard Madsen, Dovervej 22, 6660 Lintrup

Embedslægerne i Region Syddanmark, [sesyd@sst.dk](mailto:sesyd@sst.dk)

Danmarks Sportsfiskerforbund, Skyttevej 4, 7182 Bredsted [post@sportsfiskerforbundet.dk](mailto:post@sportsfiskerforbundet.dk)

Danmarks Fiskeriforening, Nordensvej 3, Taulov, 7000 Fredericia [mail@dkfisk.dk](mailto:mail@dkfisk.dk)

Ferskvandsfiskeriforeningen for Danmark, Formand Niels Barslund, Vormstrupvej 2, 7540 Haderup [nb@ferskvandsfiskeriforeningen.dk](mailto:nb@ferskvandsfiskeriforeningen.dk)

Danmarks Naturfredningsforening, Masnedøgade 20, 2100 København Ø [dnvejen-sager@dn.dk](mailto:dnvejen-sager@dn.dk)

Det Økologiske Råd, Blegdamsvej 4B, 2200 København N [husdyr@ecocouncil.dk](mailto:husdyr@ecocouncil.dk)

Friluftsrådet, Scandiagade 13, DK-2450 København SV. Lokalfdeling: Friluftsrådet Kreds Trekantområdet, [trekantomraadet@friluftsradet.dk](mailto:trekantomraadet@friluftsradet.dk)

Dansk Ornitologisk forening, Vesterbrogade 140, 1620 København V, lokalkontoret [vejen@dof.dk](mailto:vejen@dof.dk)

Museet på Sønderkov, [post@sonderskov.dk](mailto:post@sonderskov.dk)

## Bilagsoversigt

1. Klagevejledning.
2. Udpegningsgrundlag for de berørte Natura 2000-områder.

Bilag 1.

**Klagevejledning, jf. "Lov om miljøgodkendelse mv. af husdyrbrug" nr. 1572 af 20.12.2006.**

### **Hvilke afgørelser, tilladelser og miljøgodkendelser kan påklages**

Alle afgørelser, der er truffet af kommunen med hjemmel i "Lov om miljøgodkendelse mv. af husdyrbrug" eller regler, der er fastsat med hjemmel i loven, kan jf. § 76 påklages til Miljø- og fødevareklagenævnet.

### **Hvem kan klage**

Klageberettiget er enhver med væsentlig interesse i sagens udfald, miljøministeren samt visse landsdækkende organisationer, jf. §§ 84-87.

### **Til hvem skal der klages**

Der skal klages via klageportalen på [www.borger.dk](http://www.borger.dk) eller [www.virk.dk](http://www.virk.dk). Se vejledning på [www.nmkn.dk/klage](http://www.nmkn.dk/klage).

Miljø- og fødevareklagenævnet skal som udgangspunkt afvise en klage, der kommer uden om Klageportalen, hvis der ikke er særlige grunde til det. Hvis du ønsker at blive fritaget for at bruge Klageportalen, skal du sende en begrundet anmodning til den myndighed, der har truffet afgørelse i sagen. Myndigheden videresender herefter anmodningen til Miljø- og fødevareklagenævnet, som træffer afgørelse om, hvorvidt din anmodning kan imødekommes.

### **Klagefrist**

Klagen skal være indgivet senest 4 uger efter, at afgørelsen, tilladelsen eller miljøgodkendelsen er meddelt. Er afgørelsen offentligt bekendtgjort f.eks. ved annoncering, regnes klagefristen fra bekendtgørelsen, jf. § 79.

### **Gebyr**

Det er en betingelse for Miljø- og fødevareklagenævnets behandling af en klage, at den, der klager, indbetaler et gebyr. Gebyret er på 900 kr. for private og 1.800 kr. for virksomheder og organisationer (2016 niveau, gebyret indeksreguleres hvert år). Gebyret betales enten direkte med betalingskort eller der sendes en opkrævning. Miljø- og fødevareklagenævnet vil ikke påbegynde behandlingen af klagen, før gebyret er modtaget. Vejledning om gebyrordningen kan findes på Miljø- og fødevareklagenævnets hjemmeside ([www.nmkn.dk](http://www.nmkn.dk)). Gebyret tilbagebetales, hvis den, der klager, får helt eller delvis medhold i klagen.

### **Domstolsprøvelse**

Hvis afgørelsen ønskes indbragt for domstolene, skal dette ske inden 6 måneder efter, at afgørelsen er offentliggjort, jf. § 90.

### **Opsættende virkning**

En klage over en afgørelse har ikke opsættende virkning på retten til at udnytte tilladelsen eller miljøgodkendelsen, medmindre Miljø- og fødevareklagenævnet bestemmer andet.

Tilladelsen/godkendelsen må ikke udnyttes, hvis den indeholder placering af driftsbygninger væk fra de øvrige driftsbygninger, jf. § 81. Dette vil være angivet i afgørelsen.

Udnyttelse af en tilladelse eller miljøgodkendelse kan kun ske under opfyldelse af vilkårene, som er fastsat i tilladelsen eller miljøgodkendelse.

Bilag 2.

**Udpegningsgrundlag for de berørte Natura 2000-områder.**

Natura 2000-områdenr. 91 Kongeå

Området består af habitatområde nr. H80.

<b>Udpegningsgrundlag for Habitatområdet Kongeå (H80)</b>	
<b>Naturtyper:</b>	Næringsrig sø (3150) Vandløb (3260) Surt overdrev (6230) Tidvis våd eng (6410) Urtebræmme (6430) Kildevæld (7220) Rigkær (7230)
<b>Arter:</b>	Havlampret ( <i>Petromyzon marinus</i> ) (1095) Bæklampret ( <i>Lampetra planeri</i> ) (1096) Flodlampret ( <i>Lampetra fluviatilis</i> ) (1099) *Snæbel ( <i>Coregonus oxyrhynchus</i> ) (1113) Odder ( <i>Lutra lutra</i> ) (1355) Laks (1106)

\* Surt overdrev, kildevæld samt snæbel er alle prioriterede naturtyper/arter.