

Tillæg nr. 1 til miljøtilladelse

2.9.2021

Askovvej 49, 4733 Tappernøje
Askov Ridecenter, CVR-nr. 14888195



Husdyrbruglovens § 16b, stk. 2

Center for Plan og Miljø
Næstved Kommune
Rådmandshaven 20
4700 Næstved

Tillæg nr. 1 til miljøtilladelse til Askov Ridecenter på Askovvej 49, 4733 Tappernøje, CVR-nr. 14888195

Harriet C. Nielsen ansøger om et tillæg til ejendommens miljøtilladelse til at etablere en ridebane på rideskolen og hestepensionen på Askovvej 49, 4733 Tappernøje i henhold til Husdyrbruglovens § 16b.

Der er ansøgt om at etablere en ridebane ved siden af det ridehus og lade, som blev tilladt i miljøtilladelsen 18.2.2021. Ansøgningen om tillægget skyldes, at ridebanen ikke var med i den oprindelige ansøgning.

Der foretages ingen væsentlige ændringer af selve driften som helhed i forbindelse med ridebanen og der sker ikke ændringer i lugt- eller ammoniakudledningen fra husdyrbruget.

På baggrund af nedenstående materiale og de heraf afledte vilkår meddeler Næstved Kommune hermed et tillæg til miljøtilladelsen til hesteholdet på Askovvej 49, 4733 Tappernøje i henhold til § 16b, stk. 1 i Husdyrbrugloven, Lovbekendtgørelse nr. 520 af den 1.5.2019:

- Ansøgnings-skema nr. 227793, version 1 fra www.husdyrgodkendelse.dk
- Ansøgers og ansøgers konsulents supplerende oplysninger
- Den miljøtekniske beskrivelse og vurdering af drift og anlæg (bilag 1)

Oplysninger om ejendom og husdyrbrug

Matrikelnummer	10c, Åside By, Snesere med flere.
CVR	14888195
CHR	-
Ejendommens ejer og kontaktperson	Navn: Harriet C. Nielsen Tlf.: 24986822 Mail: askov.ridecenter@mail.dk
Husdyrbrugets ejer	Virksomhedens navn: Askov Ridecenter Adresse: Askovvej 49, 4733 Tappernøje mail: askov.ridecenter@mail.dk

Indledning

Næstved Kommune har vurderet det ansøgtes mulige påvirkning af miljøet og omgivelserne. Vurderingen er foretaget i henhold §§ 21-39 i bekendtgørelse nr. 2256 af den 29.12.2020 om godkendelse og tilladelse m.v. af husdyrbrug.

Vurderingen af den nye ridebane fremgår af bilag 1, som sammen med ansøgningen danner baggrund for miljøtilladelsens vilkår. Vilkårene sikrer, at ridebanen på Askovvej 49, 4733 Tappernøje kan etableres og anvendes uden at påvirke miljøet væsentligt.

Miljøet skal i denne sammenhæng forstås som omgivelserne i bred forstand, herunder befolkning, flora og fauna, vandmiljø, landskab og kulturhistorie.

Miljøtilladelsens gyldighed og behovet for supplerende tilladelser m.v.

Tillægget gælder for etablering og drift af den nye ridebane. Hvis der sker ændringer i grundlaget for vores vurderinger i forbindelse med miljøtilladelsen eller tillægget, skal der indsendes en ny ansøgning. Dette gælder for eksempel ændringer i forhold til de ansøgte dyretyper, stald- og opbevaringsanlæg og placering heraf. Tillægget fritager ikke ansøger fra krav om eventuel anmeldelse, tilladelse, godkendelse og/eller dispensation efter anden lovgivning, f.eks. Naturbeskyttelsesloven, Vandforsyningsloven, Byggeloven eller Vandløbsloven.

Afgørelsen omfatter alene forholdet til Lovbekendtgørelse om godkendelse og tilladelse m.v. af husdyrbrug – nr. 2256 af den 29.12.2020. Øvrige relevante tilladelser og godkendelser skal indhentes særskilt.

Tillægget gives på følgende vilkår

Vilkår for driften af anlæg og husdyrproduktionen

Landskab

1. Terrænregulering (afgravning eller påfyldning) ikke må ske tættere end 1 meter til skel, vej, beskyttede diger, enge og andre skift i arealanvendelsen. Terrænet efterbehandles til "naturligt" terræn, og der må ikke etableres eller efterlades overskudsjord i bunker eller volde.
2. Skråningsanlæg (her tæt til byggegrund og ridebane) maksimalt må blive 1 på 2,5 – og at der nedenfor og ovenfor dette anlæg minimum etableres 3 m horisontalt, hvor skråningsanlæg er det halve – altså 1 på 5, hvis det maksimale skråningsanlæg er 1 på 2,5.
3. Eventuel overskudsjord skal fordeles jævnt, i en tykkelse på højst 30 cm og startende med en tykkelse på 0 cm, på de omkringliggende markarealer eller bortskaffes fra ejendommen.
4. Eventuel belysning til ridebane skal være nedadrettet og sættes på hegn i en højde af maksimalt 140 cm fra terræn.

Offentlighed og partshøring

Matrikulære naboer til Askovvej 49, 4733 Tappernøje er blevet hørt i 14 dage om den planlagte ændring på ejendommen, med mulighed for at komme med bemærkninger.

Næstved Kommune modtog et enkelt spørgsmål om støv fra en af de omkringboende, som blev besvaret og ikke har ført til ændringer af udkastet.

Offentliggørelse, hjemmel og klagevejledning

Tillægget annonceres d.d. på kommunens hjemmeside. Tillægget vil kunne ses på hjemmesiden dma.mst.dk. Du skal søge på adressen under offentliggørelser.

Tillægget er meddelt med hjemmel i §16b, stk. 1 i Lovbekendtgørelse om husdyrbrug og anvendelse af gødning m.v.– nr. 520 af 01.05.2019.

Afgørelsen kan inden 4 uger fra afgørelsens annoncering, dvs. senest den 30.9.2021 påklages til Miljø- og Fødevareklagenævnet. Klagen er indgivet når den er tilgængelig for Næstved Kommune i Klageportalen.

Klageberettiget er ansøger og enhver, der har en individuel, væsentlig interesse i sagen, miljøministeren samt visse organisationer. Klageberettigede er orienteret ved annonceringen, og kopi af godkendelsen er sendt til organisationer og myndigheder.

Klagen skal fremsendes direkte til Miljø- og Fødevareklagenævnet via den digitale klageportal, der kan findes på Miljø- og Fødevareklagenævnets hjemmeside www.naevneneshus.dk

Konkrete spørgsmål om brug af Klageportalen kan rettes til supportfunktionen på e-mail mfkn@naeveneshus.dk eller til Callcenter på telefon 7240 5600.

Behandling af en klage ved Miljø- og Fødevareklagenævnet er pålagt et gebyr. Gebyret tilbagebetales ved medhold.

Hvis afgørelsen påklages, vil dette blive meddelt ansøger. En klage har ikke opsættende virkning for ibrugtagning af godkendelsen medmindre Miljø- og Fødevareklagenævnet bestemmer andet.

Denne afgørelse kan desuden indbringes for domstolene, jf. Husdyrbruglovens § 90. En eventuel sag skal være anlagt inden 6 måneder efter annonceringen.

Retsbeskyttelse

Ved meddelelse af dette tillæg gælder 8 års retsbeskyttelse.

Orientering

En tillæg efter § 16b bortfalder, hvis det ikke er udnyttet, inden 6 år efter af tillægget er meddelt. Hvis en del af tillægget ikke er udnyttet, bortfalder denne del jf. § 59a stk. 1 i Husdyrbrugloven. Hvis tillægget efterfølgende ikke har været helt eller delvist udnyttet i 3 på hinanden følgende år, bortfalder den del, der ikke har været udnyttet i de seneste 3 år, jf. lovens § 59a, stk. 2.

Husdyrbruget skal til enhver tid leve op til gældende regler i love og bekendtgørelser – også selvom disse regler eventuelt måtte være skærpede i forhold til denne godkendelse.

Ved akut forurening skal alarmcentralen straks kontaktes på 114.

Udarbejdelsen af dette tillæg er ikke omfattet af bekendtgørelsen om brugerbetaling for godkendelse. Husdyrbruget er dog omfattet af bekendtgørelse om miljøtilsyn.

Næstved Kommune, den 2.9.2021

Med venlig hilsen
Jonas Christensen
Miljøsagsbehandler

Bilag 1: Miljøteknisk beskrivelse og vurdering af drift og anlæg

Kopi sendt til:

- Ansøgers konsulent; VKST v/Heidi Ledskov, hsl@vkst.dk
- Miljøstyrelsen Storstrøm, Fejøgade 1, 4800 Nykøbing F, via e-mail: mst@mst.dk
- Styrelsen for Patientsikkerhed, Embedslægeinstitutionen, Sjælland, Rolighedsvej 7,2., 4180 Sorø, via e-mail: stps@stps.dk.
- Landbrugsstyrelsen, Nyrupsgade 30, 1780 København V, via e-mail: mail@lbst.dk
- Danmarks Fiskeriforening, H.C. Andersens Boulevard 37, 1553 København V, via e-mail: mail@dkfisk.dk
- Ferskvandsfiskeriforeningen for Danmark, NP Danmarksvej 79, 8732 Hovedgård, formand Niels Barslund via email: nb@ferskvandsfiskeriforeningen.dk.
- Friluftsrådet, Scandiagade 13, 2450 København SV. Lokalfdeling: Friluftsrådet for SydvestSjælland, att. Arne Kristensen, Stendyssevej 17, 4171 Glumsø, via mail: sydvest@friluftsradet.dk
- Arbejderbevægelsens Erhvervsråd, Reventlowsgade 14,1, 1651 København V, via e-mail: ae@ae.dk
- Forbrugerrådet, Fiolstræde 17, postbox 2188, 1017 København K, via email: fbr@fbr.dk
- Dansk Ornitologisk Forening, Vesterbrogade 140, 1620 Kbh. V., natur@dof.dk og naestved@dof.dk
- Det Økologiske Råd, Blegdamsvej 4B, 2200 København N, via email: husdyr@ecocouncil.dk
- Danmarks Naturfredningsforening, Masnedøgade 20, 2100 København Ø., via email: dn@dn.dk og dnaestved-sager@dn.dk



Bilag 1 til tillæg nr.1

2.9.2021

Miljøteknisk beskrivelse og Vurdering af drift og anlæg

Askov Ridecenter, Askovvej 49, 4733 Tappernøje

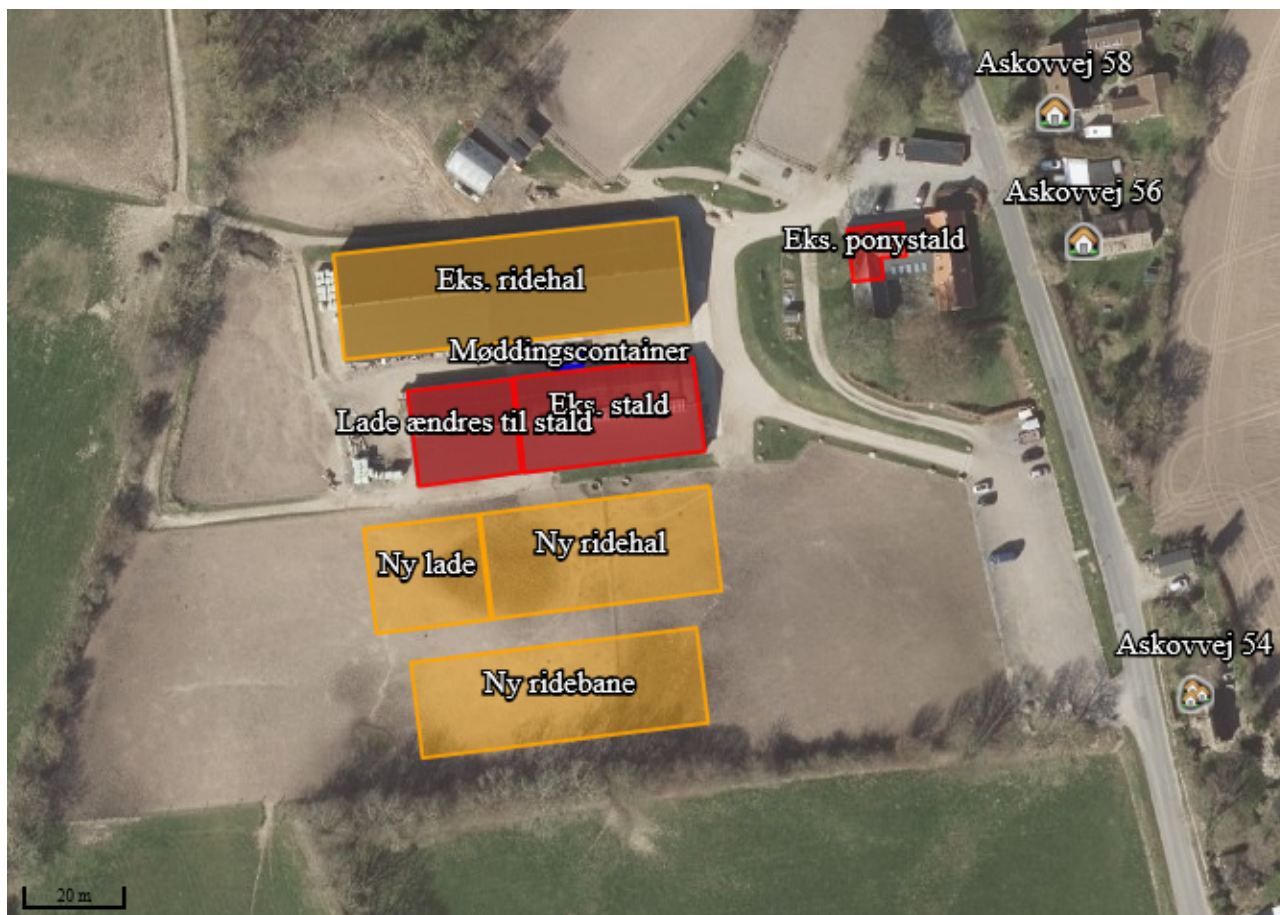

CVR-nr. 14888195

1. INDLEDNING.....	3
1.1 DEN ANSØGTE PRODUKTION	3
2. HUSDYRBRUGETS BELIGGENHED OG PLANMÆSSIGE FORHOLD	4
2.1 LANDSKABET OG PLANFORHOLD	4
2.2 AFSTANDSKRAV	6
3. OPBEVARINGSKAPACITET OG GØDNINGSHÅNDTERING.....	6
3.1 OVERFLADEAREAL FOR GØDNING SOPBEVARINGSANLÆG	6
4. HUSDYRBRUGETS FORURENING OG FORURENINGSBEGRÆSENDE FORANSTALTNINGER.....	6
4.1 BAT OG AMMONIAKPÅVIRKNING.....	6
4.2 PÅVIRKNING AF SÅRBAR NATUR OG SÅRBARE ARTER	6
4.3 LUGT.....	7
4.4 TRANSPORT	7
4.5 STØJ	7
4.6 STØV OG LYS	7
4.7 FLUER.....	8
5. SAMLET VURDERING	8

1. Indledning

Næstved Kommune har den 2.6.2021 modtaget en ansøgning om etablering af en ny ridebane på Askov Ridecenter på Askovvej 49, 4733 Tappernøje.

Askov Ridecenter v/Harriet C. Nielsen har den 18.2.2021 fået miljøtilladelse til at udvide ejendommens hestehold og etablere et nyt ridehus med lade. Da der ikke var ansøgt om at etablere en ridebane på husdyrbruget i forbindelse med tilladelsen, er der nu ansøgt herom. Ridebanen bliver etableret ved siden af det nye ridehus. Der ændres ikke på andre forhold.

Husdyrbruget vil med ændringen fortsat have en samlet ammoniakemission under 750 kg NH₃-N /år, hvilket ikke stiller krav til reduktion af ammoniakemission, men kræver et tillæg efter husdyrbruglovens §16b i Lovbekendtgørelse om husdyrbrug og anvendelse af gødning m.v. – nr. 520 af 01.05.2019 med senere ændringer (Husdyrbrugloven).

Denne miljøtekniske beskrivelse og vurdering danner grundlag for de vilkår, der meddeles i tillægget. Udgangspunktet for den miljøtekniske beskrivelse og vurdering er ansøgning om et tillæg, der er fremsendt via www.husdyrgodkendelse.dk (skema nr. 227793), samt tilhørende supplerende materiale tilsendt fra ansøgers konsulent.

1.1 Den ansøgte produktion

Ansøger har oplyst, at der ikke sker ændringer i den miljøtilladte produktion, men at der etableres en ridebane, som den eneste ændring.

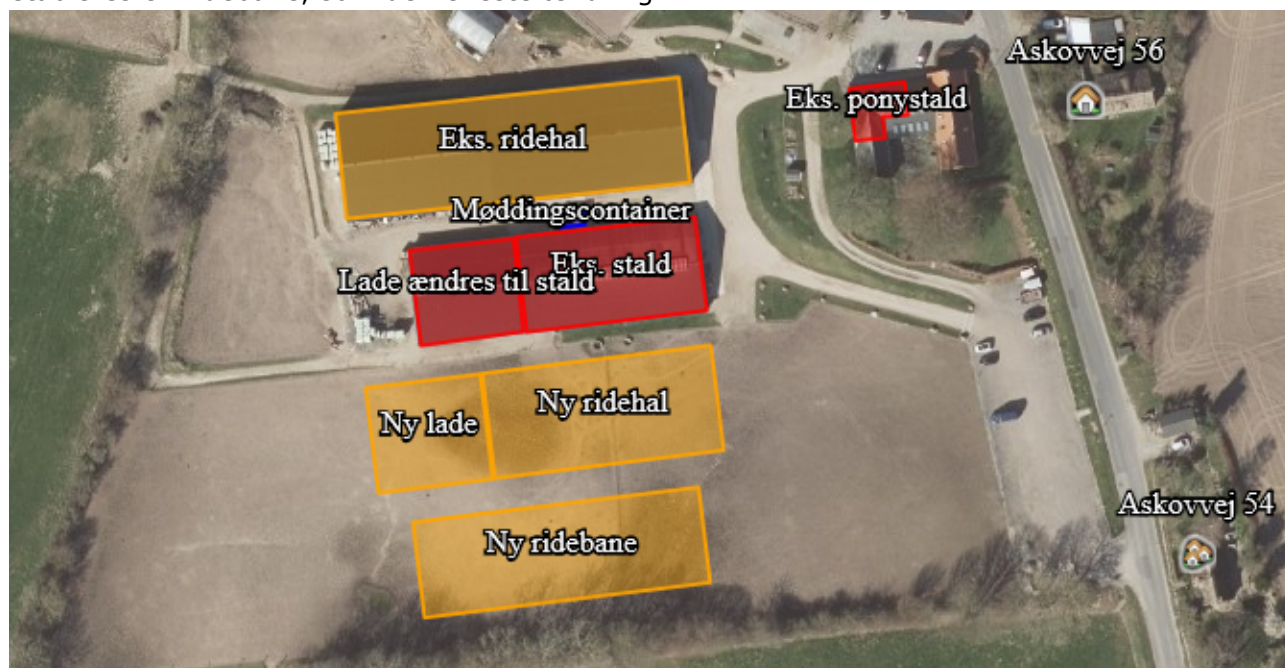

Kort 1: Fra ansøgningskemaet i husdyrgodkendelse.dk. Røde markeringer viser placering af stalde. Blå markering viser placering af container til opbevaring af gødning.

Kommunens vurdering

Ved vurdering af forureningen i forbindelse med ændring af et husdyrbrug, så skal alle etableringer, udvidelser og ændringer af husdyrbruget, der er sket inden for de sidste

8 år inddrages. Den 18.2.2021 fik husdyrbruget miljøtilladelse til at udvide produktionen, men ansøger fik ikke ansøgt om at etablere en ny ridebane. Der sker ingen øvrige ændringer af den tilladte drift ud over at etablere en ny ridebane. Ridebanen er nærmere beskrevet under afsnit 2.1. om landskabelige forhold.

2. Husdyrbrugets beliggenhed og planmæssige forhold

2.1 Landskabet og planforhold

Ansøger har oplyst, at ridebanen bliver 20 meter x 60 meter og etableret med grusunderlag. Der vil blive etableret et 6-8 meter græsareal, som starter i samme linje som gavlen af de øvrige bygninger mod nord, sådan at ridebanen etableres 6-8 meter længere mod syd, men stadig parallelt med det nye ridehus og nye lade.

Overskudsjord bliver fordelt uden volde eller anden forhøjning. Ridebanen vil blive placeret parallelt med hallerne og vil dog få et fald på ca. 50 cm fra den øst mod vest. Koten vil formodentlig blive på ca. 29,5 – 30,5.

På sigt vil der blive etableret et lavt hegn om ridebanen.

Kommunens beskrivelse

Askov Ridecenter er et erhvervmæssigt hestehold med rideskole og hestepension ved Askov Huse. I februar 2021 har centret fået mulighed for at bygge en lade og etablere stald i en tidligere lade – så der i alt vil være plads til 65 heste. Nu ønskes en ekstra ridebane på 60 m x 20 m etableret som en del af dyreholdet samtidig med, lige syd for og parallelt med den nyligt tilladte lade. Ridebanen etableres med opbygning i grus og et lavt hegn. Ridebanen er indtegnet med turkis og laden med sort på kort 2.



Kort 2: Kort med forventede nye koter efter etablering.

Kommunens vurdering

Med den ansøgte placering og udformning vil udvidelsen med ridebanen hverken alene eller som en del af udvidelsen med den nyligt tilladte lade udgøre en væsentlig påvirkning af oplevelsen af landskabet i og omkring Askov Huse. Ejendommen opleves og vil opleves med et ridecenter og dets liv helt tæt på. Ridecentret ligger så tilbagetrukket bag levende hegn og terrænspring, at det ikke er synligt over længere afstande. Hallerne og ridebanerne på Askovvej 49 er stort set kun synlige i landskabet fra parkeringspladsen og busstoppestedet ved Askovvej ca. 75 meter øst for ridecentret.

Der er ikke direkte naboer op til ridebanen. Der er mellem 80 og 120 m til de nærmeste naboboliger, og der er enten levende hegn, dige, vej eller en kombination af disse i mellem. Ansøger har oplyst at ridebane vil ligge mellem kote 30,5 og 30 med et jævnt fald i østlig retning. Med en vandret byggegrund til laden vil det betyde at terræn helt tæt ved eller under ny lade og bane enkelte steder vil ændres op til 1,5 m (især mod øst) – det meste af arealet dog væsentligt mindre. På kort 2 er det eksisterende terræn vist med gule højdehøjdekurver med en ækvidistance på 0,5 m og de omtrentlige terrænændringer ved ny bygning og bane med lilla.

For bedst mulig indpasning af den nye ridebane og den nye lade i landskabet skal det omgivende terræn for så vidt muligt efterlades uberørt eller efterbehandles, så det bedst muligt virker naturligt for området. I projektet skal der derfor tilsigtes bedst mulig jordbalance ved koterings af nybyggeriet.

Såfremt der alligevel genereres overskudsjord må dette ikke anvendes til etablering af jordvolde, jordbunker eller lignende, men skal enten fordeles jævnt på ejendommens egne. Vi stiller vilkår til etablering af ridebanen samt supplerende vilkår til udformning af terrænet ved laden og ridebane samt til eventuelt udlæg af overskudsjord fra etablering af disse.

Vilkår

Der vil blive stillet vilkår om at,

- Terrænregulering (afgravning eller påfyldning) ikke må ske tættere end 1 meter til skel, vej, beskyttede diger, enge og andre skift i arealanvendelsen. Terrænet efterbehandles til "naturligt" terræn, og der må ikke etableres eller efterlades overskudsjord i bunker eller volde.
- Skråningsanlæg (her tæt til byggegrund og ridebane) maksimalt må blive 1 på 2,5 – og at der nedenfor og ovenfor dette anlæg minimum etableres 3 m horisontalt, hvor skråningsanlæg er det halve – altså 1 på 5, hvis det maksimale skråningsanlæg er 1 på 2,5.
- Eventuel overskudsjord skal fordeles jævnt, i en tykkelse på højst 30 cm og startende med en tykkelse på 0 cm, på de omkringliggende markarealer eller bortskaffes fra ejendommen.
- Eventuel belysning til ridebane skal være nedadrettet og sættes på hegn i en højde af maksimalt 140 cm fra terræn.

2.2 Afstandskrav

Ansøger har oplyst at afstanden fra ridebanen til nærmeste nabo er cirka 100 meter, men ikke oplyst nærmere om afstandskrav.

Kommunens vurdering

Ridebanen vil blive etableret, hvor der i forvejen er fold. Der er ingen afstandskrav der skal overholdes i forbindelse med etablering af ridebaner. Der bør dog være en vis afstand til nabos opholdsarealer på grund af periodevis mulighed for støvgener. Se vurdering under støv i punkt 4.6.

3. Opbevaringskapacitet og gødningshåndtering

3.1 Overfladeareal for gødningsopbevaringsanlæg

Ansøger har ikke oplyst nærmere herom.

Kommunens vurdering

Det indtastede overfladeareal er 15 m² i både ansøgt drift og nudrift. Da tillægget kun vedrører etablering af en ridebane, så vurderer vi, at der ikke sker ændringer af den hidtil tilladte produktion for så vidt angår opbevaringskapacitet og gødningshåndtering.

4. Husdyrbrugets forurening og forureningsbegrænsende foranstaltninger

4.1 BAT og ammoniakpåvirkning

Ansøger har ikke oplyst nærmere herom.

Kommunens vurdering

Vi vurderer, at ansøgers indtastninger i ansøgningsskemaet er korrekte. Den beregnede ammoniakemission er 347 kg NH₃-N/år og derved under 750 kg NH₃-N/år. Der er ikke krav om begrænsning af ammoniakemissionen fra husdyrbruget og ingen krav om BAT (bedst tilgængelige teknik) for husdyrbrug med en ammoniakemission under 750 kg NH₃-N/år.

4.2 Påvirkning af sårbar natur og sårbare arter

Ansøger har ikke beskrevet nærmere om sårbare arter eller sårbar natur. Der er udpeget områder, som ikke modtager en merdeposition og den samlede ammoniakdeposition er begrænset og vurderet i miljøtilladelsen af den 18.2.2021.

Kommunens vurdering

Ridebanen vil blive etableret i god afstand til beskyttede naturtyper. Der bliver ikke fældet træer i forbindelse med ridebanen og vi vurderer, at ridebanen ikke vil påvirke sårbare arter eller naturtyper.

4.3 Lugt

Ansøger har ikke oplyst nærmere herom.

Kommunens vurdering

Med dette tillæg til miljøtilladelsen sker der ikke ændringer på forhold, som vedrører stald eller dyrehold. I miljøtilladelsen af den 18.2.2021 stillede vi vilkår om, at de eksisterende ridebaner i sommerhalvåret dagligt skal harves efter brug, og hvis der opstår begrundede klager over flue- eller lugtgener fra gødningen på banen, så skal gødningen fjernes minimum 2 gange dagligt i en periode indtil generne er væk. Vi stiller ikke yderligere vilkår hertil.

4.4 Transport

Ansøger har ikke oplyst nærmere herom.

Kommunens vurdering

Vi vurderer, at etablering af ridebanen ikke vil medføre flere transportere end ved den vurdering vi foretog i forbindelse med miljøtilladelsen af den 18.2.2021, da ridebanen skal bruges af husdyrbruget på ejendommen og i forbindelse med undervisning.

4.5 Støj

Ansøger har ikke oplyst nærmere herom.

Kommunens vurdering

Ved vurdering af støj fra ejendommen, skal vi vurdere støj fra faste tekniske installationer som f.eks. ventilatorer, foderblander, pumper, kompressor m.v., og de interne og eksterne transportere. Ansøger har i forbindelse med miljøtilladelsen af den 18.2.2021 oplyst, at der afholdes stævner. I Næstved Kommune har vi et regulativ for støjende kultur- og musikaktiviteter, hvor der er regler om støjniveau og naboorientering ved arrangementer, hvor der for eksempel anvendes musikanlæg. Det vil være det enkelte arrangement eller stævnes omfang, som har betydning for om det er omfattet af regulativet.

Støjgenerne fra husdyrbruget blev vurderet i forbindelse med miljøtilladelsen. Da der er tale om etablering af en ny ridebane, så vurderer vi at der kan forekomme støj fra aktiviteter (undervisning) ved den nye ridebane. Ridebanen ligger i en større afstand til nærmeste naboer end de to eksisterende ridebaner. Vi vurderer ikke, at der vil forekomme mere støj end ved den hidtil tilladte produktion og vi har ikke modtaget klager fra omkringboende, for så vidt angår støjgener fra den eksisterende drift. Vilkår som vedrører støj i miljøtilladelsen vil også gælde for aktiviteter i forbindelse med den nye ridebane.

4.6 Støv og lys

Ansøger oplyser

Det vurderes, at der ikke vil være støvgener forbundet med den nye ridebane, da placeringen er optimal med ca. 100 m til nærmeste nabo, og da der langs hele sydsiden af ridebanen er afskærmende beplantning, der forhindrer støv i at sprede sig.

Kommunens vurdering

I miljøtilladelsen af den 18.2.2021 vurderede vi, at der kunne forekomme støvgener fra ridebanerne ved ridning og harvning/klargøring af ridebanen. Etablering af den nye ridebane ligger i en større afstand til naboerne end de to eksisterende. Der er i miljøtilladelsen vilkår om at reducere støv, hvis der opstår støvgener hos omkringboende. Vi vurderer, at vilkårene i ejendommens miljøtilladelse af den 18.2.2021 er tilstrækkelige.

4.7 Fluer

Ansøger har ikke oplyst nærmere herom.

Kommunes vurdering

På husdyrbruget er der i forvejen to udendørs ridebaner og vi har i ejendommens miljøtilladelse af den 18.2.2021 stillet vilkår til bekæmpelse og forebyggelse af fluegener og at ejendommen holdes ryddelig. Etablering af en ny ridebane vurderer vi ikke vil medføre øgede gener og vi vurderer, at vilkårene i miljøtilladelsen af den 18.2.2021 også gælder for den nye ridebane.

5. Samlet vurdering

Kommunens vurdering

Det er Næstved Kommunes vurdering, at husdyrbruget ved overholdelse af de stillede vilkår kan etablere en ny ridebane som ansøgt og drives uden at være til væsentlig gene for miljøet. Miljøet skal i denne sammenhæng forstås som omgivelserne i bred forstand, herunder befolkning, flora og fauna, vandmiljø, landskab og kulturhistorie.