



Chresten Dalsgaard
Ejstrupvej 2
9850 Hirtshals

Teknik og Miljøområdet
Jørgen Fibigersgade 20
9850 Hirtshals
Telefon 72 33 33 33
Fax 72 33 30 33
Teknik-miljoe@hjoerring.dk
www.hjoerring.dk

Hirtshals, den 1. juli 2008

Journal nr.: 09.17.16-P19-5-08

Miljøtilladelse til etablering af løsdriftstald på Ejstrupvej 2, 9850 Hirtshals.

Hjørring kommune giver hermed tilladelse til etablering af løsdriftstald på ca. 92 m², efter § 10 i Lov om miljøgodkendelse m.v. af husdyrbrug¹.

Kommunen har vurderet, at tilladelsen kan meddeles uden vilkår.

Hvis forudsætningerne for afgørelsen ændres, skal vi oplyses om dette og muligvis genbehandle sagen.

De væsentligste forudsætninger er beskrevet i afsnittet "projektbeskrivelse" nedenfor.

Der er samtidig med ansøgningen foretaget anmeldelse efter §§ 31-32 i husdyrbekendtgørelsen. Eventuelle andre nødvendige tilladelser – herunder f.eks. byggetilladelse er **ikke** omfattet af denne afgørelse.

Tilladelsen bortfalder, hvis den ikke er udnyttet inden 2 år fra dags dato. Herved forstås, at eventuelt byggeri er taget i brug, og der er indsat et dyrehold svarende til opstart af den ansøgte produktion.

Offentliggørelse

Tilladelsen vil blive offentliggjort i lokalavisen i uge 28 eller snarest mulig herefter.

Flere oplysninger

Har du spørgsmål, er du velkommen til at kontakte mig på tlf.: 72 33 67 38 eller på e-mail: helle.nielsen@hjoerring.dk.

¹ Lov nr. 1572 af 20/12/2006



Projektbeskrivelse

Tilladelsen er givet på grundlag af den indsendte ansøgning og efterfølgende tilpasninger. Projektets væsentligste elementer er følgende:

1. Produktionen ændres ikke. Nuværende og fremtidig produktion er 28,3 DE svarende til 23 stk. ammekøer over 600 kg (dybstrøelse), 13 stk. tyrekalve stor race (dybstrøelse), 13 stk. ungtyre stor race (dybstrøelse), 5 stk. årsopdræt (0-6 mdr.) stor race (dybstrøelse) samt 15 stk. årsopdræt stor race (6-28 mdr.) (dybstrøelse).
2. Etableringen af løsdriftstalden på ca. 92 m², sker i forbindelse med den eksisterende stald nord herfor.
3. Bedriftens samlede areal er ca. 26 ha. Udbringningsarealer, består af ca. 24 ha ejede arealer. Af disse 24 ha anvendes ca. 12 ha til udbringning og ca. 12 ha til afgræsning.

Kommunens vurdering

I 10 punktsskemaet er der svaret nej til punkt 3, 8 og 9.

Med hensyn til punkt 3, om anlægget ligger mere end 300 m fra beskyttede naturtyper, kan der oplyses at ammoniaktabet fra stald og lager ikke øges ved etablering af løsdriftstalden, samtidig med sker der ikke ændring af dyreholdet og sammensætningen i før og nu situationen.

I punkt 8 om udbringningsarealerne ligger uden for nitratfølsomme indvindingsområder, kan der oplyses, at der ikke sker en merbelastning m.h.t. DE/ha, idet dyreholdet og sammensætningen er den samme i før og nu situationen.

I punkt 9 er der svaret nej til om husdyrbruget ligger uden for fredede områder, Natura 2000-områder eller beskyttede naturarealer.

I en radius på 1000 meter omkring ejendommen er der ingen Natura 2000 områder, men 2 overdrevsarealer beskyttet efter § 7 i Lov om miljøgodkendelse m.v. af husdyrbrug og flere små overdrev, heder, moser, kultur- og naturenge, søer og vandløb beskyttede efter § 3 i Naturbeskyttelsesloven.



Opførelse af stalden medfører ingen yderligere belastning med luftbåren kvælstof i nærliggende naturområder. Der er heller ingen merbelastning med kvælstof i nærmeste Natura 2000 område.

Det vurderes, at byggeriet har en neutral effekt på Natura 2000 områder.

Det vurderes, at der ikke er nogen påvirkning af § 7 arealer og natur beskyttet efter Naturbeskyttelseslovens § 3 indenfor en radius af 1000 meter fra stald- og lageranlæg. Det vurderes ikke, om der er kumulativ effekt, da der er tale om en tilladelse efter § 10 i Lov om miljøgodkendelse m.v. af husdyrbrug.

Opførelsen af stalden vurderes at have en neutral effekt på arter beskyttede efter EF-habitatsdirektivet bilag IV, ligeledes vurderes opførelsen af stalden, at have en neutral effekt på beskyttet natur, som støder op til ejendommens udbringningsarealer.

Der er ingen af udbringningsarealerne, der grænser op til beskyttede vandløb eller natur beskyttet efter Naturbeskyttelseslovens § 3. Der er derfor ingen problemer i forhold til stærkt skrånende arealer.

Der er ingen konflikter i forhold til økologiske forbindelser, fredninger eller A-målsatte søer.

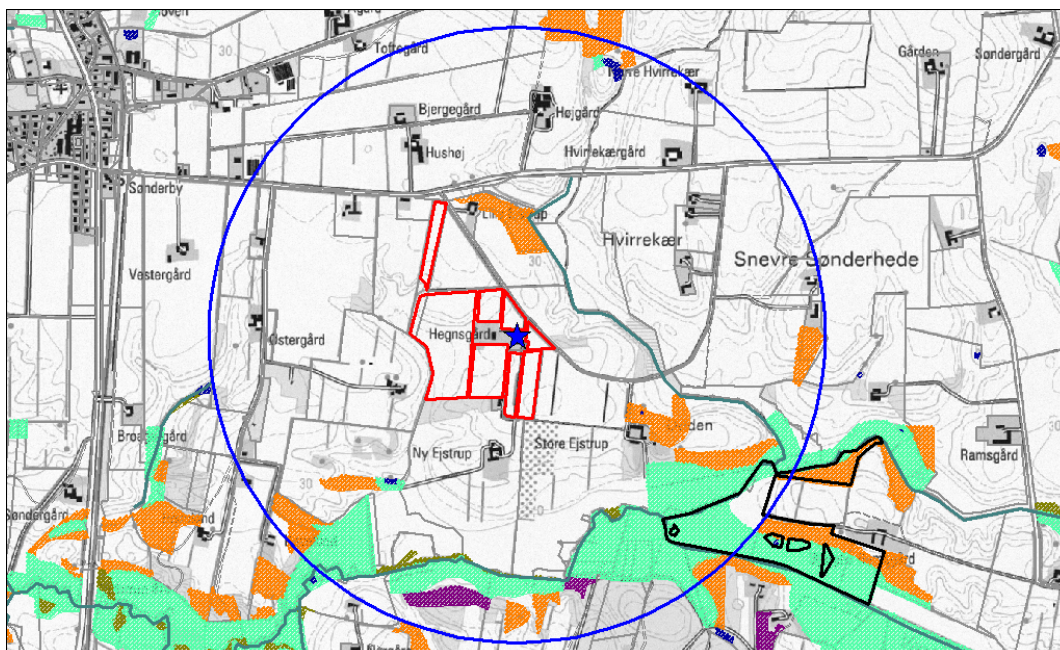



Figur N1. Ejendommens (blå stjerne) beliggenhed i forhold til arealer beskyttede efter naturbeskyttelseslovens § 3. Blå cirkel angiver 1 km radius omkring ejendommen. Arealer beskyttet efter § 3 i Naturbeskyttelsesloven har følgende signaturer: Grøn farve er eng, armygrøn farve er mose, orange farve er overdrev, lilla farve er hede, udfyldt blå er søer. Udbringningsarealerne er markeret med rød streg. Græsningsarealer, der ikke benyttes som udbringningsarealer, er markeret med sort streg.

Anlægget er beliggende i et område, der er udpeget som værende særligt værdifuldt landskab. Kommunen vurderer, at de planlægningsmæssige hensyn, herunder hensynet til det særlige værdifulde landskab ikke tilsidesættes med det ansøgte.

Det er kommunens vurdering, at tilbygningen ikke vil medføre væsentlige virkninger på miljøet.

Høring

Forud for denne tilladelse har Hjørring Kommune foretaget en høring af nedenstående naboer samt Miljøcenter Ålborg.

Helene Egholm	Ejstrupvej 4	Tornby	9850 Hirtshals
Birgitte Hofmeister	Ejstrupvej 8	Tornby	9850 Hirtshals
Anna-Marie Dalsgaard	Ejstrupvej 6	Tornby	9850 Hirtshals
Evald Christensen	Hedevej 1	Tornby	9850 Hirtshals
Morten Olesen	Bjergbyvej 15	Tornby	9850 Hirtshals

Der er ingen udtalelser indkommet fra de hørte naboer.

Klagevejledning

Du kan påklage kommunens afgørelse indtil 4 uger efter offentliggørelsen

Det vil sige, at en eventuel klage skal være modtaget senest den 11. 08. 2008.

Enhver, der har væsentlig interesse i sagen samt en række foreninger og organisationer m.v., vil kunne klage over kommunens afgørelse. Klagen skal være skriftlig og indsendes via e-mail: teknik-miljoe@hjoerring.dk eller til adressen: Hjørring Kommune, Natur- og miljøkontoret, Team Landbrug, Jørgen Fibigersgade 20, 9850 Hirtshals.

Hvis vi modtager en klage over denne afgørelse, vil vi straks underrette dig.



Udnyttelse af tilladelsen

Tilladelsen kan godt udnyttes, selvom der klages over den, med mindre Miljøklagenævnet bestemmer andet, og under forudsætning af at andre nødvendige tilladelser er indhentet. Det skal bemærkes, at Miljøklagenævnet ved sin behandling kan ændre eller ophæve en tilladelse. Udnyttes en tilladelse, der er klaget over, sker det derfor for egen regning og risiko.

Civil retssag

Kommunens afgørelse kan også indbringes for domstolene. Retssagen skal være anlagt inden 6 måneder fra den dag, afgørelsen er bekendtgjort.

Med venlig hilsen

Helle Nielsen
Team Landbrug
Hjørring Kommune



Bilag:

1. *Udtalelse fra Team Natur & Vandløb*
2. *Kort over projektets udbringings- og græsningsarealer samt ejendom*

Kopi med kortbilag sendt til:

- Hobro-Aalborg Landboforening, att.:Mikael Kirkhoff Pedersen, e-mail: mkp@agriworld.dk
- Miljøcenter Aalborg, Niels Bohrs Vej 30, 9220 Aalborg Ø – via e-mail: post@aal.mim.dk
- Danmarks Naturfredningsforening, Masnedøgade 20, 2100 Kbh. Ø – via e-mail: dn@dn.dk
- Danmarks Naturfredningsforening – Hjørring, Fresiavej 17, 9800 Hjørring – via e-mail: hjoerring@dn.dk
- Dansk Ornitologisk Forening, Vesterbrogade 140, 1620 Kbh. V – via e-mail: natur@dof.dk
- Dansk Ornitologisk Forening – Hjørring, Via e-mail: hjoerring@dof.dk
- Danmarks Sportsfiskerforbund, jkt@sportsfiskerforbundet.dk
- Sundhedsstyrelsen, Embedslægeinstitutionen Nordjylland, Vesterbro 81B, 1, Postbox 1826, 9100 Aalborg – via e-mail: nord@sst.dk
- Ferskvandsfiskeriforeningen for Danmark, Formand: Niels Barslund, nb@ferskvandsfiskeriforeningen.dk.
- Det Økologiske Råd, info@ecocouncil.dk
- Forbrugerrådet, Fiolstræde 17, Postbox 2188, 1017 Kbh. K – via e-mail: fbr@fbr.dk
- Arbejderbevægelsens Erhvervsråd, Reventlowsgade 14, 1 sal, 1651 Kbh. V – via e-mail: ae@aeraadet.dk
- 3F Skagerak – via e-mail: skagerak@3F.dk



Bilag 1

Naturudtalelse vedr. ansøgning om opførelse af ny stald, ved uændret dyrehold (§ 10) på Ejstrupvej 2, Tornby, 9850 Hirtshals

Natura 2000

Der ligger ingen Natura 2000 områder indenfor ejendommen. Nærmeste Natura 2000 område er Kærsgård Strand, Vandplasken og Liver Å (EF-habitatområde 6), der ligger omkring 3,9 km vest for driftsbygningerne.

Udbringningsarealerne er hovedsagligt placeret i tilknytning til ejendommen og øst for denne. Nærmeste Natura 2000 område er Kærsgård Strand, Vandplasken og Liver Å, der ligger omkring 3,5 km vest for udbringningsarealerne.

Da ejendommen ikke omfatter arealer indenfor internationale naturbeskyttelsesområder, vurderes ammoniakfordampning igennem luftbåren N umiddelbart at være eneste potentielle påvirkning af terrestriske naturtyper og arter, der er udpegningsgrundlag for det nævnte Natura 2000 område.

Der sker ingen merudledning af luftbåren N fra bedriften. Det vurderes derfor, at byggeriet har en neutral effekt på Natura 2000 området.

Bilag IV arter

Arter beskyttet ifølge EF-habitatdirektivet bilag IV må ikke fanges, slås ihjel eller forstyrres med vilje, og deres levesteder må ikke beskadiges eller ødelægges.

Der er ikke registreret arter omfattet af EF-habitatdirektivets bilag IV i nærheden af ejendommen, men enkelte arter omfattet af bilag IV kan have levested, fødesøgningsområde eller sporadisk opholdssted på arealer omkring ejendommen. Det vurderes på baggrund af Faglig rapport 322 fra DMU samt kommunens kendskab til området at gælde for odder *Lutra lutra*, markfirben *Lacerta agilis* og spidssnudet frø *Rana arvalis*, samt bæklampret *Lampetra planeri*, der er opmærksomhedskrævende og omfattet af EF-habitatdirektivets bilag II.

Etablering af byggeriet vurderes at have en neutral effekt for de nævnte bilag IV arter.

Beskyttet natur efter naturbeskyttelseslovens § 3

Naturbeskyttelseslovens § 3 beskytter overdrev, heder, moser, enge, strandenge, strandsumpe, søer og vandløb mod ændringer i tilstanden.

Beskyttelsen gælder for alle de beskyttede naturtyper bortset fra søer og vandløb, hvis de har en minimumsstørrelse på 2500 m² i sammenhængende



areal. Beskyttelsen gælder for søer på 100 m² eller derover. De beskyttede vandløb er udpeget af de tidligere amtsråd og godkendt af miljøministeren.

Arealer der er mindre end 2500 m² er omfattet af beskyttelsen, hvis de indgår en mosaik af naturtyper med et samlet areal på 2500 m² eller derover.

•N-deposition

Bygningen af stalden medfører en stigning i den luftbårne N-belastning på 0,0 kg N/år. Den samlede ammoniakfordampning er på 59 kg N/år fra stald- og lageranlæg.

Indenfor en radius på 1000 meter af ejendommen er der registreret 2 overdrev beskyttet efter § 7 i Lov om miljøgodkendelse m.v. af husdyrbrug samt flere overdrev, heder, moser, kultur- og naturenge, søer og vandløb beskyttede efter Naturbeskyttelseslovens § 3. Overdrev er den mest følsomme naturtype for N-deposition indenfor bedriftens nærområde (Fig. N1).

Der er ingen merdeposition i nærmeste naturpunkt. På den baggrund undersøges ikke yderligere for N-deposition.

•Kumulativ effekt i forhold til N-deposition

Der er tale om en tilladelse efter husdyrbrugslovens § 10. Derfor skal der ikke ses på kumulativ effekt.

•Udbringningsarealer i forhold til beskyttede naturarealer

Udbringningsarealerne støder ingen steder op til natur beskyttet efter Naturbeskyttelseslovens § 3. Der er heller ingen overlap mellem udbringningsarealer og beskyttede naturtyper. Der er derfor ingen konflikter her.

•Stærkt skrående arealer

Der er ingen af udbringningsarealerne, der grænser op til beskyttede vandløb eller natur beskyttet efter Naturbeskyttelseslovens § 3. Der er derfor ingen problemer i forhold til stærkt skrående arealer.

Økologiske forbindelser

Områder udpeget som økologiske forbindelser efter Regionplan 2005 skal sikre levesteder for planter og dyr samt sikre, at barrierer for spredningen af planter og dyr så vidt muligt undgås, jf. retningslinje 5.3.7 og 5.3

Der er ingen af udbringningsarealerne, der ligger i økologisk forbindelse. Afgræsningsarealerne ligger i økologisk forbindelse, hvilket kun er en fordel, da de beskyttede naturtyper, der ligger indenfor den økologiske forbindelse har gavn af afgræsning.

Fredninger

Nærmeste fredede område er en Provst Exner fredning ved Tornby Kirke. Fredningen ligger ca. 1550 meter nordvest for driftsbygningerne. Der er ingen overlap mellem udbringningsarealer og fredede arealer.



Det vurderes, at der ikke er konflikter mellem etableringen af stalden og fredede arealer.

A-målsatte søer

Der er ingen A-målsatte søer i nærheden af ejendommen. Nærmeste A-målsatte sø er Vandplasken, der ligger ved Kærsgård Strand, som ligger ca. 5,4 km fra ejendommen.

Da der ikke sker nogen merudledning af ammoniak, er det ikke fundet relevant at beregne bidrag til luftbåren N-belastning i det nævnte område.

Ejendommen vurderes ikke at påvirke naturtilstanden i A-målsatte søer negativt.

Øvrige bemærkninger

Vurderingen bygger på tolkning af luftfoto, beregning af kvælstofdeposition med de bedst tilgængelige modeller samt viden om tilstanden af konkrete naturarealer og udbredelsen af planter og dyr.

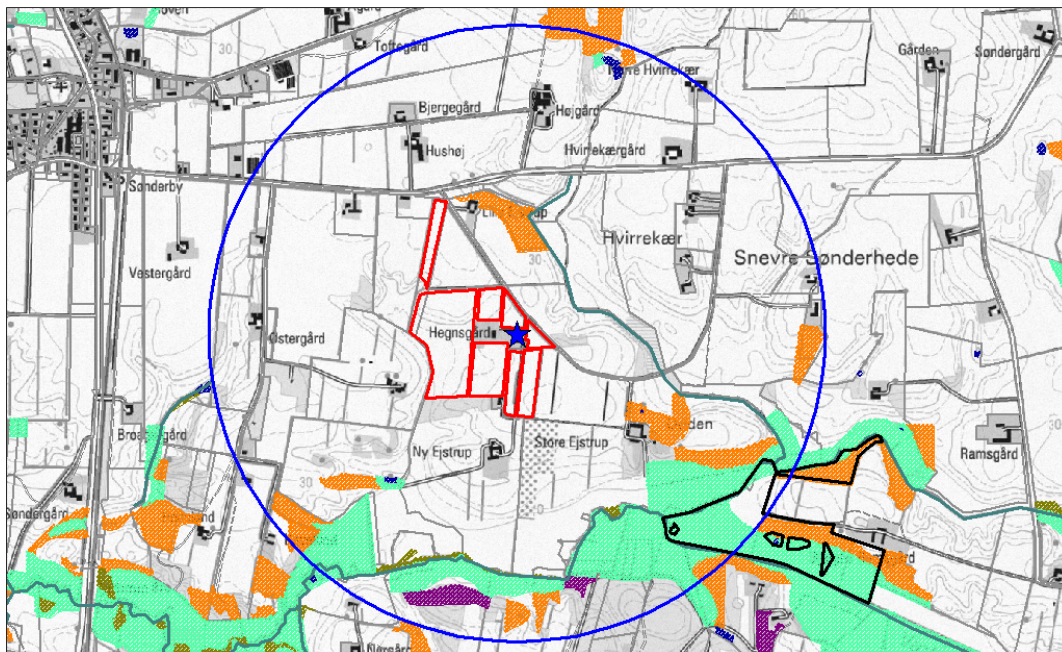

Figur N1. Ejendommens (blå stjerne) beliggenhed i forhold til arealer beskyttede efter naturbeskyttelseslovens § 3. Blå cirkel angiver 1 km radius omkring ejendommen. Arealer beskyttet efter § 3 i Naturbeskyttelsesloven har følgende signaturer: Grøn farve er eng, armygrøn farve er mose, orange farve er overdrev, lilla farve er hede, udfyldt blå er søer. Udbringningsarealerne er markeret med rød streg. Græsningsarealer, der ikke benyttes som udbringningsarealer er markeret med sort streg.



Bilag 2

Nord

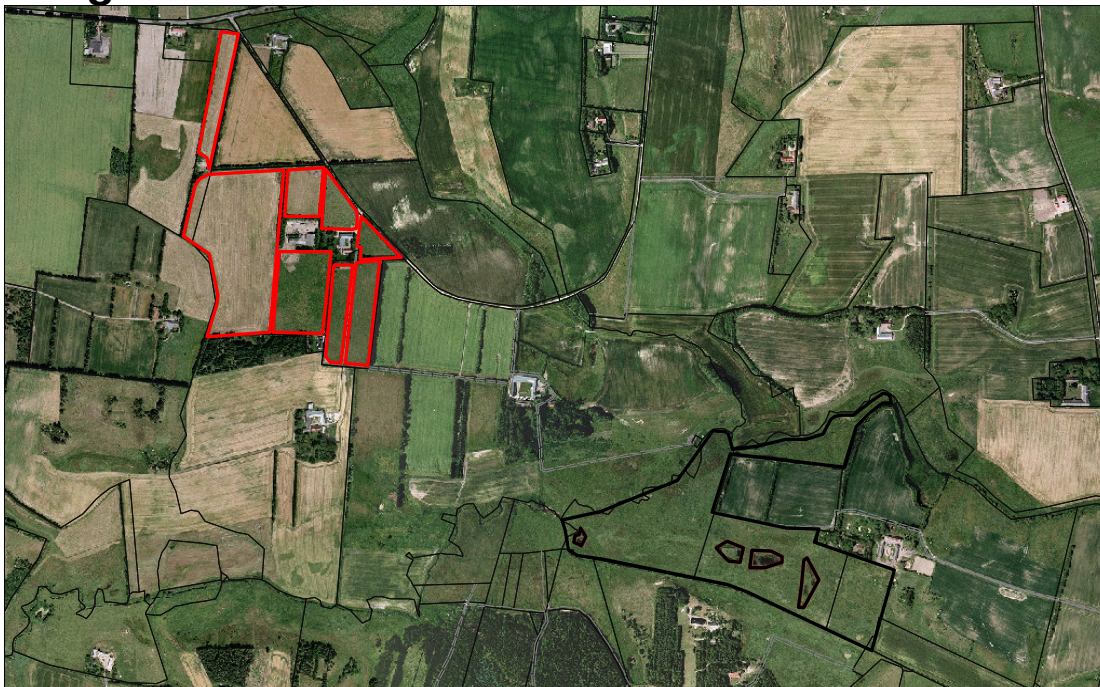

Udbringningsarealer(rød) og afgrænsningsarealer (sort) for Ejstrupvej 2.

Nord

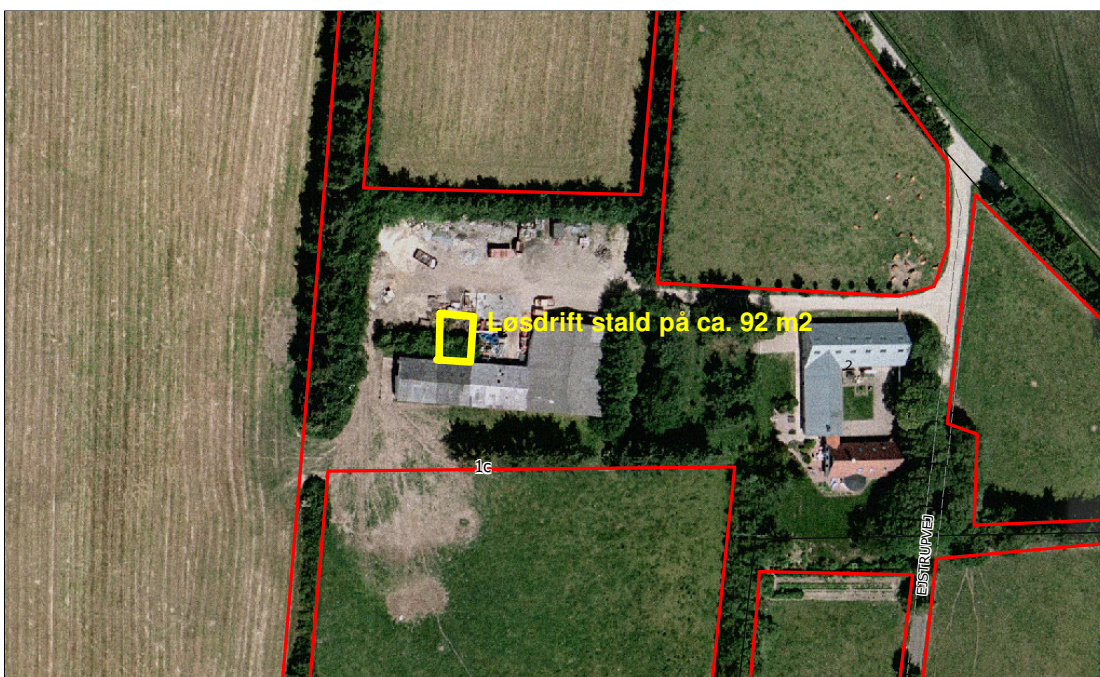

Placering af løsdrift stald på ca. 92 m²