



Miljøgodkendelse

- efter § 16 a, stk. 1 i *Husdyrbrugloven*

Lillehaab

Kvægbruget

Gedhusvej 12

7441 Bording

Afgørelsesdato: 3. december 2018

Copyright

Luftfotos – Danmarks Digitale Ortofoto - er gengivet af Ikast-Brande Kommune med tilladelse fra Cowi. DDO ©, Copyright COWI.

 Lovgivning

Al lovgivning er benævnt med populærtitel. En samlet oversigt over lovgivning findes i Bilag 1.

Indhold

DATABLAD	4
ANSØGNINGEN	5
AFGØRELSE OM MILJØGODKENDELSE	5
VILKÅR	5
LOVGRUNDLAG	9
BIAKTIVITETER	10
OFFENTLIGGØRELSE OG ORIENTERING AF NABOER	10
GYLDIGHED	10
HELT ELLER DELVIST BORTFALD AF AFGØRELSEN	10
ANDRE GODKENDELSER, TILLADELSER OG DISPENSATIONER	11
BELIGGENHED OG PLANLÆGNINGSMÆSSIGE FORHOLD	11
PLACERING AF ANLÆGGET	11
LANDSKABELIGE OG GEOLOGISKE VÆRDIER	12
KULTURHISTORISKE VÆRDIER	13
NATUR	15
PÅVIRKNING AF NATUR	15
PÅVIRKNING AF BILAG IV-ARTER	17
JORD, GRUNDVAND OG OVERFLADEVAND	18
FORURENING OG GENER	18
LUGT	18
STØJ	21
STØV	22
FLUEGENER OG UHYGIEJNISKE FORHOLD	22
LYS	22
AFFALD	23
OLIE- OG KEMIKALIEOPBEVARING	23
TRANSPORT	24
SPILDEVAND	25
HÅNDBLÆNG OG OPBEVARING AF HUSDYRGØDNING	26
ANVENDELSE AF BEDSTE TILGÆNGELIGE TEKNIK (BAT)	27
BAT – TEKNIK MED HENBLIK PÅ REDUKTION AF AMMONIAKEMISSION	28
MILJØKONSEKVENSRAPPORT	28
KOMMUNENS SAMLEDE VURDERING	28
KLAGEVEJLEDNING	29
INTERESSENTLISTE FOR HØRINGSPERIODE OG OFFENTLIGGØRELSE	30
BILAG	31

Datablad

Husdyrbruget

Bedrift Cvr	86618117
Husdyrbrugets navn	Lillehaab
Beliggenhedsadresse	Gedhusvej 12
Postnummer	7441
By	Bording

Ansøger

Ansøgersnavn	Kurt Graversen Furbo
Ansøgeradresse	Gedhusvej 12
Ansøgerpostnummer	7441
Ansøgerby	Bording
Ansøgetelefon	20159027
Ansøger-email	ingen@mail.dk

Matrikler på ejendomsnummer

Matrikel: 1m - Agerskov By, Ilskov

Matrikel: 23d - Agerskov By, Ilskov

Matrikel: 24b - Agerskov By, Ilskov

Matrikel: 25b - Agerskov By, Ilskov

Matrikel: 4o - Agerskov By, Ilskov

Matrikel: 1c - Munklinde, Ilskov

Matrikel: 2f - Munklinde, Ilskov

Matrikel: 2g - Munklinde, Ilskov

Konsulent

Konsulent Cvr	
Konsulent virksomhedsnavn	
Konsulentnavn	Karen Thomasen
Konsulentadresse	Heden og Fjorden, Birk Centerpark 24
Konsulentpostnummer	7400
Konsulentby	Herning
Konsulenttelefon	-
Konsulent-email	kvt@hfc.dk

Ejendom

Ejendomsnavn	Gedhusvej 12
Ejendomsnummer	7560009109
CHR numre	54065 6881

Ansøgningen

Ikast-Brande Kommune har den 13. juli 2018 modtaget en ansøgning om en § 16 a-miljøgodkendelse jævnfør *Husdyrbrugloven*ⁱ, af husdyrbruget, Gedhusvej 12, 7441 Bording.

Der er søgt om en udvidelse af produktionsarealet¹ til 6.247 m². Det er en udvidelse på 2.647 m² i forhold til det nuværende tilladte produktionsareal på 3.600 m². Der er tale om en malkekvægsproduktion.

En del af den ansøgte udvidelse er allerede foretaget, da en tidligere foderlade er blevet inddraget som ungdyrstald, inklusiv et nyt udendørs areal, lige som der er etableret udendørs areal i forbindelse med den oprindelige/eksisterende ungdyrstald. Desuden er staldgulvet i ungdyrstalden renoveret fra bindestald og spaltegulvbokse til sengebåsestald.

Der ud over ansøges der om at etablere en ny kostald med udendørs foderbord, parallelt med den eksisterende kostald (i forlængelse af eksisterende malkestald). Der etableres også en fast plads med afløb langs den eksisterende kostald, til nye kalvehytter, samt en udvidelse af ensilagepladsen.

Endelig er der en "Fårestald" på arealet syd for ejendommen, som ligeledes er ansøgt som fastplaceret anlæg, og dermed produktionsareal.

Afgørelse om miljøgodkendelse

Ikast-Brande Kommune meddeler hermed miljøgodkendelse til ejendommen beliggende på Gedhusvej 12, 7441 Bording, med de stillede vilkår. Det er Ikast-Brande Kommunes vurdering, at miljøgodkendelsen, med de stillede vilkår for lokalisering, indretning og drift af husdyrbruget, ikke vil medføre en væsentlig påvirkning af miljøet.

Miljøgodkendelsen gælder kun for det ansøgte. Der må ikke etableres, udvides eller ændres på husdyranlæg og gødnings- og ensilageopbevaringsanlæg før det er anmeldt og godkendt af Ikast-Brande Kommune. Således må husdyrbruget ikke uden kommunens forudgående godkendelse eller tilladelse udvide eller ændres på en måde, som kan indebære forøget forurening eller andre virkninger på miljøet. Husdyrbruget skal til enhver tid leve op til gældende regler i love og bekendtgørelser – også selvom disse regler eventuelt måtte være skærpede i forhold til denne miljøgodkendelse.

Miljøgodkendelsen, med de tilknyttede vilkår og forudsætninger, erstatter vilkår og forudsætninger for ejendommens drift, som har været stillet og forudsat i forbindelse med tidligere vurderinger af husdyrbruges virkninger på miljøet.

Miljøgodkendelsen meddeles i henhold til § 16 a, stk. 1, i *Husdyrbrugloven*, samt reglerne i *Husdyrgodkendelsesbekendtgørelsen*ⁱⁱ. Begrundelsen for afgørelsen fremgår i det efterfølgende.

Vilkår

Der er stillet følgende vilkår for udnyttelsen af miljøgodkendelsen:

1. Husdyrbruget skal drives i overensstemmelse med det, der er beskrevet i ansøgningen og i miljøgodkendelsen med tilhørende bilag.

¹ Produktionsareal: Det areal i fast placerede husdyranlæg, hvorpå dyrene kan opholde sig og har mulighed for at afsætte gødning og som dyrene ikke kun har kortvarig adgang til.

Produktionsareal, dyretyper og staldindretning m.v. skal være i overensstemmelse med oversigten og kortet nedenfor:

Stalde og produktioner						
Staldnavn	Staldstørrelse (m ²)	Ventilation	Kildehøjde	Produktion	Antal måneder udegående	Produktionsareal (m ²)
Ansøgt drift						
Kostald	3494	Naturlig ventilation	3 m	(#81594) Malkekøer, kvier og stude. Dybstrøelse	0	375
				(#81596) Malkekøer, kvier og stude. Fast drænet gulv med skraber og ajlefløb	0	2400
Kalvestald I	112	Naturlig ventilation	3 m	(#81602) Kalve, (under 6 mdr.). Dybstrøelse	0	50
Kalvestald II	100	Naturlig ventilation	3 m	(#81604) Kalve, (under 6 mdr.). Dybstrøelse	0	75
Kalvestald III	358	Naturlig ventilation	3 m	(#81606) Kalve, (under 6 mdr.). Dybstrøelse	0	175
Ungdyrstald I	789	Naturlig ventilation	6 m	(#81608) Malkekøer, kvier og stude. Fast drænet gulv med skraber og ajlefløb	0	750
				(#81747) Kvier, stude, ammekøer, slagtekalve (over 6 mdr.). Bindestald med riste	0	0
Kalvestald IV	104	Naturlig ventilation	3 m	(#81673) Kalve, (under 6 mdr.). Dybstrøelse	0	75
Fårestald	74	Naturlig ventilation	3 m	(#81703) Flexgruppe: Alle dyr; Dybstrøelse	0	74
Ungdyrstald II	738	Naturlig ventilation	6 m	(#81700) Malkekøer, kvier og stude. Dybstrøelse	0	700
Tilbygning ungdyrstald	173	Naturlig ventilation	6 m	(#81701) Malkekøer, kvier og stude. Fast drænet gulv med skraber og ajlefløb	0	173
Ny kostald	1072	Naturlig ventilation	6 m	(#81704) Malkekøer, kvier og stude. Dybstrøelse	0	1050
Nye kalvehytter	394	Naturlig ventilation	3 m	(#81705) Kalve, (under 6 mdr.). Dybstrøelse	0	350
Sum						6247

Oversigtskort...

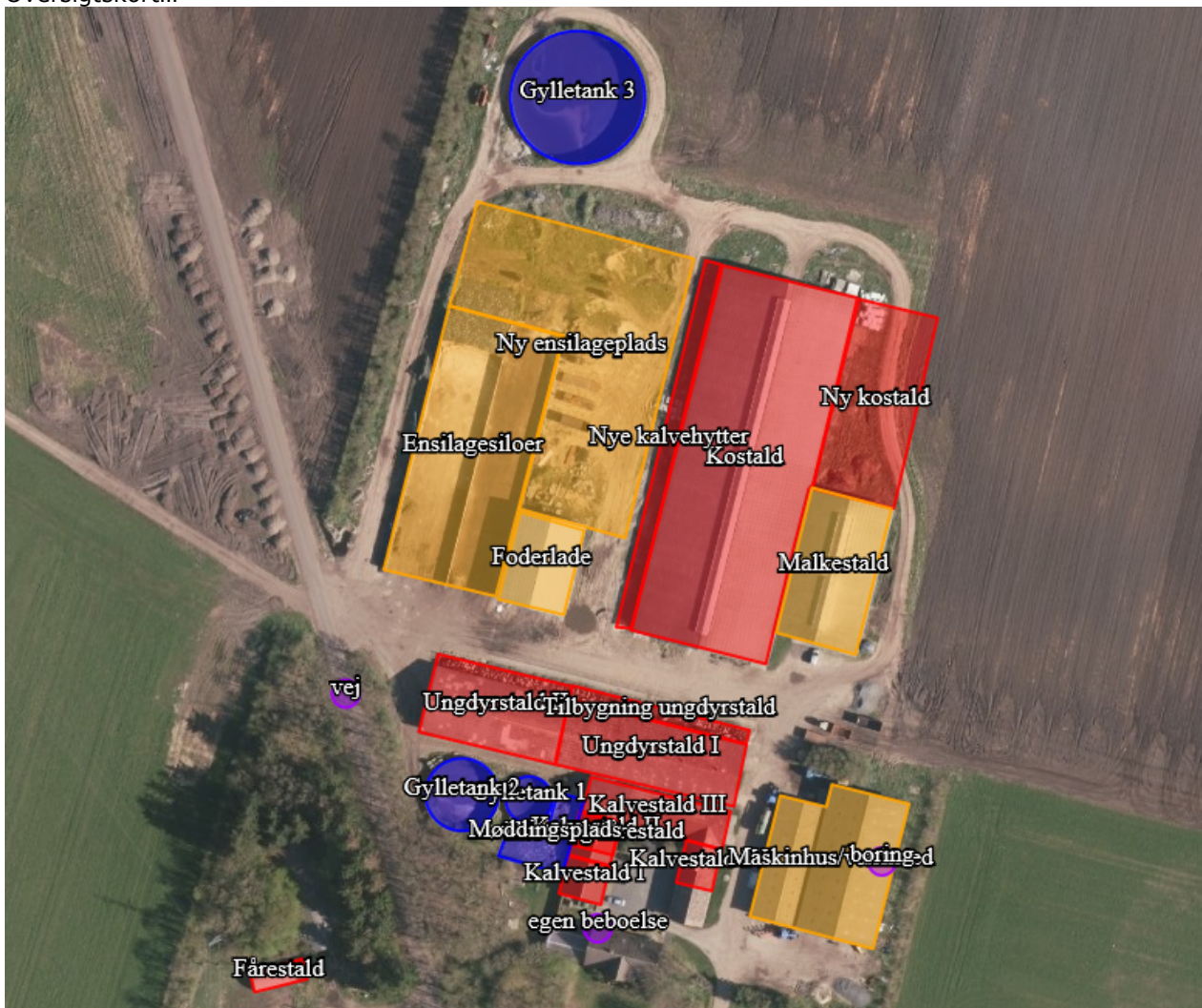

Del af oversigtskort...

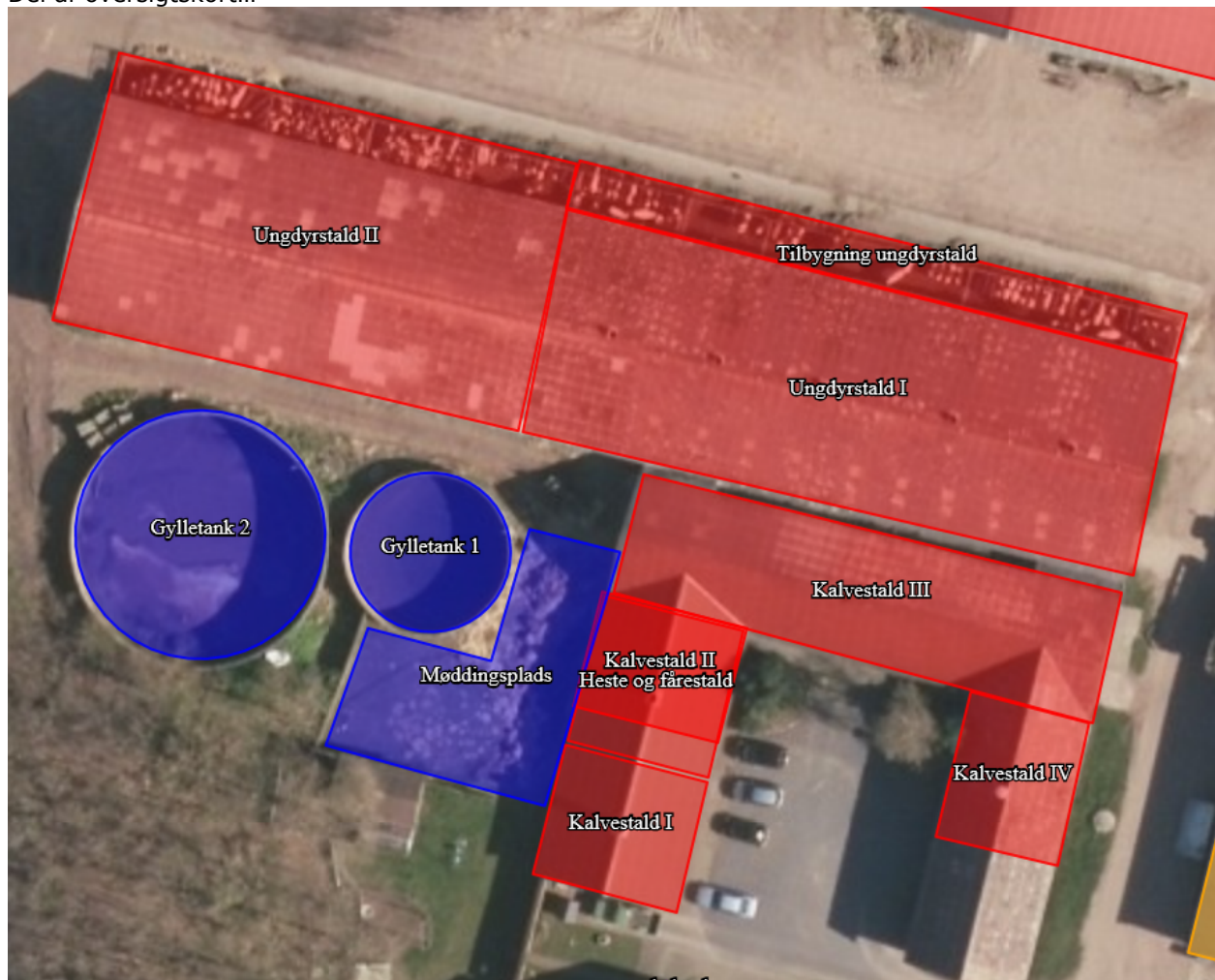

2. Eventuelle ændringer i ejerforhold eller i hvem der er ansvarlig for husdyrbrugets drift skal meddeles til Ikast-Brande Kommune.
3. Der skal til enhver tid være et eksemplar af miljøgodkendelsen på husdyrbruget. Den ansvarlige for driften og eventuelle ansatte på husdyrbruget skal være bekendt med de stillede vilkår.
4. Der skal forefindes en til enhver tid opdateret – og dateret - beredskabsplan på husdyrbruget, som fortæller, hvornår og hvordan der skal reageres ved uheld, der kan medføre konsekvenser for det omgivende miljø. Planen skal være tilgængelig og synlig for ejendommens ansatte og andre, der arbejder på bedriften. Der er senest blevet udarbejdet en beredskabsplan for Gedhusvej 12, 7441 Bording, den 6. juli 2018.
5. Såfremt der efter Ikast-Brande Kommunes vurdering opstår væsentlige lugtgener, som vurderes at være væsentligt større end det, der kan forventes ifølge grundlaget for miljøvurderingen, kan Ikast-Brande Kommune meddele påbud om, at der skal udarbejdes og gennemføres et projekt med foranstaltninger, som minimerer generne.

6. Der skal på ejendommen foretages en effektiv flue- og skadedyrsbekæmpelse. Såfremt der efter Ikast-Brande Kommunes vurdering opstår væsentlige gener for omgivelserne fra opformering af fluer eller skadedyr på husdyrbruget, kan Ikast-Brande Kommune meddele påbud om, at der skal udarbejdes og gennemføres et projekt med foranstaltninger svarende til de til enhver tid gældende retningslinjer fra Aarhus Universitet, Institut for Agroøkologi (www.dpil.dk/).

7. Såfremt Ikast-Brande Kommune modtager klager over støj fra husdyrbruget med tilknyttede aktiviteter, og kommunen vurderer, at der er tale om væsentlige støjgener, skal der indsendes dokumentation for overholdelse af nedenstående støjkrav. Husdyrbrugets bidrag til det ækvivalente, korrigerede støjniveau må ikke overstige følgende værdier ved nabobeboelser:

Dag	Tidspunkt	Støjniveau
Mandag - fredag	kl. 7 - 18	55 dB(A) ²
Lørdag	kl. 7 - 14	
Mandag - fredag	kl. 18 - 22	45 dB(A)
Lørdag	kl. 14 - 22	
Søndag	kl. 7 - 22	
Alle dage	kl. 22 - 7	40 dB(A)

De anførte grænseværdier for støjbidraget regnes for overholdt, hvis de ikke overskrides af en måling eller beregning, der er midlet over en periode, som afhænger af tidspunktet på døgnet således:

For dagperioden, kl. 7.00 – 18.00 alle dage, er måleperioden det mest støjbelastede tidsrum på 8 timer,

for aftenperioden, kl. 18.00 – 22.00 alle dage, er måleperioden den mest støjbelastede time, og

for natperioden, kl. 22.00 – 7.00 alle dage, er måleperioden den mest støjbelastede halve time.

8. Restvand og eventuel ensilagesaft fra ensilagesiloerne/-pladsen skal udsprinkles efter gældende regler. Samlebrønd og pumpeydelse skal dimensioneres og passe til ensilagesiloernes/-pladsens størrelse, jævnfør Landbrugets Byggeblad nr. 103.09-05 – Udenomsfaciliteter, Udsprinkling af ensilagesaft og restvand.

Lovgrundlag

Ansøgningen er behandlet på grundlag af de oplysninger, der er i ansøgningskema nr. 205738, version 2, som beregnet via www.husdyrgodkendelse.dk den 10. oktober 2018.

Husdyrbruget er omfattet af § 16 a, stk. 1 i *Husdyrbrugloven*, da der er en ammoniakemission på mere end 3.500 kg NH₃-N pr. år.

² dB(A) = Decibel(A)-skalaen som internationalt bruges i forbindelse med måling af svag lyd.

Miljøgodkendelsen er udarbejdet efter *Husdyrbrugloven*, hvor EU's VVM-direktivⁱⁱⁱ og IE-direktiv^{iv} er indarbejdet.

Biaktiviteter

Efter det oplyste er der ikke eksisterende biaktiviteter på husdyrbruget, som er omfattet af krav om godkendelse, tilladelse m.v. efter *Miljøbeskyttelsesloven*^v eller regler udstedt i medfør af loven. Der er endvidere ikke i forbindelse med den aktuelle ansøgning om miljøgodkendelse søgt om sådanne biaktiviteter, der forudsætter godkendelse, tilladelse m.v. efter anden lovgivning.

Offentliggørelse og orientering af naboer

Ansøgningen blev for-annonceret i tre uger fra den 17. juni 2018 på Ikast-Brande Kommunes hjemmeside, www.ikast-brande.dk. Offentligheden har dermed haft mulighed for at se ansøgningen og anmode om at få tilsendt et udkast til afgørelse, jævnfør § 55 i *Husdyrbrugloven*.

For-annonceringen gav ikke anledning til anmodninger om at se udkastet eller bemærkninger til det ansøgte.

Ansøger og ansøgers konsulent har haft et udkast til afgørelsen i høring fra den 23. oktober 2018 med 30 dages frist for kommentarer. Naboer og andre berørte blev også den 23. oktober 2018 orienteret om udkastet og om hvordan de kunne rekvirere udkastet til afgørelse. De fik også en frist på 30 dage til at kommentere udkastet. Ikast-Brande Kommune modtog i den forbindelse en enkelt henvendelse fra en nabo, med forespørgsel om, om der er regler for hvor tidligt der må være morgenfærd med traktorer med gyllevogn? Naboen føler sig generet af kraftig motorstøj dagligt, omkring kl. 5.30.

Transport på offentlig vej reguleres af *Færdselsloven*^{vi}, og kan således ikke reguleres via *Husdyrbrugloven*. Ansøger er blevet forelagt problemet, og har oplyst, at der køres med gylle hver morgen til biogasanlæg, og at der fra medio februar vil blive tale om lastbiltransport og ikke traktorkørsel, hvilket muligvis vil være mindre støjende. Gyllekørslen er blevet rykket lidt, i det der fremadrettet vil blive kørt gylle til biogasanlæg hver dag mellem 6 og 7.

Afgørelsen om miljøgodkendelse er truffet den 3. december 2018, og offentliggøres på Ikast-Brande Kommunes hjemmeside www.ikast-brande.dk/politik/hoeringer samme dag.

Gyldighed

Miljøgodkendelsen bortfalder, hvis den ikke er udnyttet inden 6 år fra denne afgørelse er meddelt. Hvis en del af godkendelsen ikke er udnyttet, bortfalder godkendelsen for denne del.

Helt eller delvist bortfald af afgørelsen

Hvis miljøgodkendelsen efterfølgende ikke har været helt eller delvis udnyttet i 3 på hinanden følgende år, så bortfalder den del af miljøtilladelsen, der ikke har været udnyttet i de seneste 3 år. Tilladelsen er udnyttet, når mindst 25 procent af det tilladte produktionsareal udnyttes driftsmæssigt. Driftsmæssig udnyttelse er opnået, når der på det pågældende produktionsareal produceres mindst 50 procent af det mulige inden for rammerne af dyrevelfærdskrav eller andre relevante krav.

Andre godkendelser, tilladelser og dispensationer

Ikast-Brande Kommune gør opmærksom på, at en miljøgodkendelse efter reglerne i *Husdyrbrugloven* ikke fritager fra krav om tilladelse, godkendelse, dispensation m.v. efter anden lovgivning. Der skal

derfor eksempelvis – i det omfang, at det er relevant i det konkrete tilfælde - søges om en separat byggetilladelse, ændring af bygningsanvendelse, nedrivningstilladelse, afledning af tagvand eller lignende hos Ikast-Brande Kommune.

Beliggenhed og planlægningsmæssige forhold

Placering af anlægget

Krav til placering af anlæg m.v.

Etablering af husdyranlæg og gødnings- og ensilageopbevaringsanlæg på husdyrbrug samt udvidelse og ændring heraf, der medfører forøget forurening, er ikke tilladt:

- i et eksisterende eller ifølge kommuneplanens rammedel fremtidigt byzone- eller sommerhusområde
- i et område i landzone, der i lokalplan er udlagt til boligformål, blandet bolig og erhverv eller til offentlige formål med henblik på beboelse, institutioner, rekreative formål og lignende
- i en afstand mindre end 50 meter fra de to ovennævnte områder
- i en afstand mindre end 50 meter fra en nabobeboelse.

Derudover er der følgende afstandskrav:

- 25 meter til vandforsyningsanlæg, der ikke er til almen vandforsyning
- 50 meter til vandforsyningsanlæg til almen vandforsyning
- 15 meter til vandløb (herunder dræn) og søer større end 100 m² – ved etablering af gødningsopbevaringsanlæg til flydende husdyrgødning skal der desuden være mindst 100 meter til åbne vandløb og til søer større end 100 m²
- 15 meter til offentlig vej og privat fællesvej
- 25 meter til levnedsmiddelvirksomhed
- 15 meter til beboelse på samme ejendom
- 30 meter til naboskel.

Endelig skal ny bebyggelse som udgangspunkt placeres i tilknytning til ejendommens hidtidige bebyggelsesarealer, lige som byggeriet skal være erhvervsmæssigt nødvendigt for ejendommens drift som landbrugsejendom.

Ejendommens eksisterende og planlagte produktionsanlæg ligger samlet på adressen Gedhusvej 12, 7441 Bording.

Situationsplan for ejendommen fremgår af kortbilag 1.

Produktionsanlægget ligger cirka 4 km nordøst for Ilskov by, der er nærmeste byzone, og ca. 5,7 km nordvest for nærmeste sommerhusområde. Nærmeste landsby er Munklinde, der ligger cirka 2,8 km sydøst for produktionsanlægget. En del af Munklinde er også er det nærmeste område i landzone, der i lokalplan er udlagt til boligformål, se kortbilag 2. Nærmeste nabobeboelse (Gedhusvej 17, 7441 Bording) ligger ca. 450 meter nordvest for det nærmeste staldhjørne. Den nærmeste nabobeboelse er uden landbrugspligt.

Alt nybyggeriet opføres i tilknytning til eksisterende byggeri. Udendørsarealet er bygget på nordsiden af ungdyrstalden, området til kalvehytter etableres langs den eksisterende kostalds vestlige side, mens den nye kostald etableres parallelt med eksisterende kostald (mod øst) og i forlængelse af eksisterende malkestald. Endelig udvides ensilagepladsen ind mod kostalden. Den eksisterende ensilageplads er ca.

2.100 m², mens udvidelsen bliver på ca. 3.100 m². Alt i alt sker udvidelsen i nær tilknytning til det eksisterende, og falder godt visuelt sammen med det samlede anlæg.

Kommunen vurderer

Ikast-Brande Kommune konstaterer, at de generelle afstandskrav er overholdt.

Ikast-Brande Kommune vurderer, at risikoen for forurening eller væsentlige gener for omgivelserne fra produktionsanlægget begrænses, når de til enhver tid gældende generelle miljøregler for den pågældende type husdyrbrug samt de supplerende vilkår for miljøgodkendelsen overholdes.

Landskabelige og geologiske værdier

Landskabelige bevaringsværdier

Landskaberne i Ikast-Brande Kommune er meget varierede med forskellige landskabelige værdier. Fra det kuperede og varierede dallandskab (Søhøjlandet) øst for den jyske højderyg til det flade slettelandskab med heder og plantager vest for højderyggen. Vi ønsker at bevare og beskytte de vigtigste landskabelige bevaringsværdier i Ikast-Brande Kommune. Det vil sige de landskaber, der i kraft af dramatik, mangfoldighed eller monoton besidder en særlig fortællerværdi, æstetisk værdi eller rekreativ værdi.

I Kommuneplan 2017-2029 for Ikast-Brande Kommune er de landskabelige bevaringsværdier delt op i to kategorier: værdifulde landskaber (bevaringsværdige landskaber) og uforstyrrede landskaber (og større sammenhængende landskaber).

De værdifulde landskaber (bevaringsværdige landskaber) rummer en stor fortællerværdi for eksempel ådalene i de store åsystemer med deres søer og dalstrøg, bakkeøerne på smeltevandssletterne samt hederne og plantagerne. Ofte kan man aflæse, hvordan landskabet er skabt. For eksempel er Søhøjlandet mod øst stærkt præget af den sidste istid, isens bevægelser og isens afsmeltning.

De uforstyrrede landskaber (større sammenhængende landskaber) er generelt almindelige, sammenhængende landskabsområder i det åbne land. De er præget af landbrug og skovbrug, mindre landsbyer, bebyggelser og småveje m.m. spredt i landskabet. At landskabet er uforstyrret betyder, at landskabet som udgangspunkt ikke er visuelt og støjmessigt påvirket af større tekniske anlæg som for eksempel større el-ledningsnet, veje, store produktionsanlæg, vindmøller, master, større virksomheder og større by- og sommerhusområder m.m.

Geologiske bevaringsværdier

De geologiske værdier omfatter lag i jorden (jordprofiler) eller sammenhængende landskabsformer. De har betydning for forskning, undervisning og fortællingen om landskabets tilblivelse. Det er derfor vigtigt, at der er adgang til de geologiske værdier, og at de ikke bliver sløret af beplantning, byggeri og andre former for anlæg.

De fleste geologiske værdier indeholder betydelige fortællinger om en egns natur og kultur. Ikast-Brande Kommune rummer fortællingen om, hvordan isen formede det jyske landskab. Fra det kuperede morænelandskab i øst omkring Nørre Snede til den flade og let skrånende smeltevandslette med spredte bakkeøer og brede ådale, der strækker sig mod nord og vest.

Udpegningerne i Kommuneplan 2017-2029 for Ikast-Brande Kommune er primært nationalt udpegede geologiske værdier:

- Søhøjlandet
- Isenbjerg
- Bølling Sø
- Kulsø-Rørbæk Sø
- Sepstrup-Vrads Sande.

Dog er der også en enkelt lokal udpegning – Linnebjerg – som er en bakkeø nordvest for Faurholt.

Områder af geologisk interesse er især sårbare over for, at man graver materialer og opfyldning bort. Det kan få den konsekvens, at man kommer til helt at udslette geologiske informationer.

Staldanlægget er ikke beliggende indenfor eller i nærheden af:

- bevaringsværdige landskaber
- større sammenhængende landskab
- geologisk bevaringsværdi
- Sø og å-beskyttelseslinjer
- Skovbyggelinjer (300 meter)
- Kirkebyggelinjer/kirkezoner indenfor 300 meter fra anlægsdelen.

Det ønskede byggeri på husdyrbruget kommer til at ligge i tilknytning til den eksisterende bygningsmasse, og vil have en udformning og udseende, som svarer til de eksisterende bygninger.

Ansøger har tidligere overvejet et læhegn mod øst til at skærme for lyset, men ønsker ikke længere denne løsning, da det ikke giver den optimale luftudskiftning for at give optimale forhold for dyrene. Lysgener øges ikke i forhold til nuværende.

Kommunen vurderer

Ikast-Brande Kommune vurderer på baggrund af det oplyste:

- at ansøger har taget de nødvendige hensyn til den landskabelige værdi ved at etablere det udvidelsen på en sådan måde, at den kommer til at indgå som en del af helheden omkring ejendommen
- at gennemførelse af projektet – og driften af husdyrbruget i øvrigt – ikke vil forringe landskabets karakter og fortællerværdi i de udpegede landskabsområder
- at gennemførelse af projektet – og driften af husdyrbruget i øvrigt – ikke vil medføre væsentlige landskabelige ændringer i forhold til den eksisterende tilstand.

Kulturhistoriske værdier

Kulturhistoriske værdier

Landskabet i Ikast-Brande Kommune er præget af menneskets virke igennem årtusinder. Samfundsudviklingen føjer hele tiden nye lag til kulturhistorien i landskabet. Overalt finder vi historiske spor, der fortæller om samfundsudviklingen og om, hvordan mennesket har påvirket omgivelserne. De kulturhistoriske værdier knytter sig til historien om, hvordan mennesket opdyrkede heden og udnyttede jordens ressourcer til overlevelse. Værdierne knytter sig også til historien om, hvordan jernbanen og Hærvejen har skåret sig gennem landskabet og dannet grundlaget for byerne.

Mange af de historiske spor er kulturhistoriske værdier, der har så stor betydning for vores kulturforståelse, at de er værd at bevare og derfor fortjener de en særlig beskyttelse.

I Kommuneplan 2017-2029 for Ikast-Brande Kommune er de vigtigste kulturhistoriske værdier i kommunen udpeget. De kulturhistoriske værdier er delt op i to kategorier: Værdifulde kulturmiljøer og kulturhistoriske bevaringsværdier.

De værdifulde kulturmiljøer kan for eksempel være kulturmiljøer, der afspejler en bestemt tidsepoke eller en landsbytype, et område med en koncentration af fortidsminder som gravhøje og arkæologiske fund eller kirker med kirkegårde og deres omgivelser.

De kulturhistoriske bevaringsværdier kan for eksempel være mindsten og monumenter, enkeltgravhøje, fredede og bevaringsværdige bygninger og anlæg eller sten- og jorddiger, alléer og levende hegn.

Udpegningen af kulturhistoriske værdier betyder, at når der udvikles inden for eller umiddelbart uden for de udpegede områder, så skal det ske med viden om og under hensyntagen til de kulturhistoriske værdier. På den måde kan det undgås, at de kulturhistoriske elementer og spor går tabt eller bliver forringet.

Jævnfør Kommuneplan 2017–2029 for Ikast-Brande Kommune, skal det undgås, at nyt byggeri, anlæg eller ændringer i landskabet udformes eller placeres på en måde, der forringer oplevelsen eller kvaliteten af de udpegede kulturhistoriske værdier.

Kommunen vurderer

Staldanlægget er ikke beliggende indenfor eller i nærheden af:

- Fredede fortidsminder
- Fredede områder
- Beskyttede sten- og jorddiger
- Kulturhistoriske bevaringsværdier
- Værdifulde kulturmiljøer.

Kommunen vurderer

Ikast-Brande Kommune vurderer, at udvidelsen af husdyrbruget ikke vil være i strid med hensynet til de kulturhistoriske interesser i området. Udearealet og den nye kostald med dens placering, størrelse og materialer, vil indgå som en naturlig helhed med resten af ejendommens bygninger. Den ansøgte udvidelse af bygningsmassen på Gedhusvej 12, 7441 Bording, kan derfor tillades i forhold til de gældende retningslinjer beskrevet for de kulturhistoriske værdier i Kommuneplan 2017 – 2029 for Ikast-Brande Kommune.

Natur

Påvirkning af natur

Den samlede ammoniakemission i ansøgt og i 8-års drift³ fra husdyrbruget er vist i nedenstående tabel:

³ 8 års-drift: Den drift som var tilladt 8 år før ansøgningstidspunktet.

4.1 Samlet ammoniakemission fra husdyrbruget (stald og lager)

Driftstype:	Ammoniakemission fra staldafsnit (kg NH ₃ -N/år)	Ammoniakemission fra lagre (kg NH ₃ -N/år)	Ammoniakemission fra husdyrbruget (kg NH ₃ -N/år)
Ansøgt drift	4904,6	565,5	5470,1
Nudrift	2656,4	613,0	3269,4
8 års-drift	2656,4	529,5	3185,9

Der er således en meremission på 2.284,2 kg N pr. år fra husdyrbruget i ansøgt drift sammenlignet med driften for 8 år siden. Den samlede ammoniakemission fra husdyrbruget er 5.470,1 kg N pr. år.

Ammoniak og natur

Hovedparten af ammoniakdepositionen (kvælstofnedfaldet) fra et husdyrbrug vil – afhængigt af flere forhold – på et tidspunkt blive afsat i landskabet i større eller mindre afstand fra kilden. Størstedelen af den ammoniakdeposition, som direkte kan henføres til et husdyrbrug, vil formentlig ske i terrænet inden for ca. 1 kilometers afstand fra produktionsanlægget. Ammoniakdeposition er som regel til ugunst for opretholdelse af de naturtyper, der kun har brug for en begrænset næringsstofmængde for at kunne trives. Kommunen er forpligtiget til, at vurdere om en udvidelse/ændring af et husdyrbrug kan føre til tilstandsændringer i nærliggende naturområder.

I henhold til *Husdyrbrugloven* er etablering, udvidelse og ændring af husdyranlæg eller gødningsopbevaringsanlæg på husdyrbrug, ikke tilladt, hvis anlægget ligger i en afstand på mindre end ti meter til, eller helt eller delvis inden for, nærmere bestemte ammoniakfølsomme naturtyper beliggende **inden for** internationale naturbeskyttelsesområder (Natura 2000-områder) eller nærmere bestemte ammoniakfølsomme naturtyper beliggende **uden for** internationale beskyttelsesområder. Der er tale om en forbudszone.

Natura 2000-områder er naturområder som, set i et europæisk perspektiv, er særligt værdifulde. Der er tale om en fælles betegnelse for Habitat-, Ramsar⁴- og Fuglebeskyttelsesområderne. Natura 2000-områderne er udpeget for at beskytte levesteder og rasteområder for fugle og for at beskytte naturtyper og plante- og dyrearter, der er truede, sårbare eller sjældne i EU.

Jævnfør *Husdyrgodkendelsesbekendtgørelsen*, defineres naturtyperne, omfattet af *Husdyrbrugloven*, i tre kategorier:

Kategori 1-natur: Nærmere bestemte naturtyper beliggende **inden for** internationale naturbeskyttelsesområder.

Kategori 2-natur: Visse naturtyper beliggende **uden for** internationale naturbeskyttelsesområder. Det drejer sig om naturtyperne: Højmoser, lobeliesøer samt heder større end ti ha, som er omfattet af *Naturbeskyttelseslovens*^{vii} § 3, og overdrev større end 2,5 ha, som er omfattet af *Naturbeskyttelseslovens* § 3.

Kategori 3-natur: Naturtyper, som ikke er omfattet af kategori 1- og 2-natur: Heder, moser og

⁴ Ramsarområder ligger alle inden for de udpegede fuglebeskyttelsesområder. Ramsarområder er beskyttede vandområder med særlig betydning for fugle.

overdrev, som er beskyttet efter *Naturbeskyttelseslovens* § 3, og nærmere definerede ammoniakfølsomme skove, der er beliggende **uden for** de internationale naturbeskyttelsesområder.

Der er fastsat forskellige beskyttelseskrav i forhold til de forskellige naturkategorier. Den tilladte maksimale **total**deposition fra et husdyrbrug til kategori 1-natur er afhængig af antallet af andre husdyrbrug i nærheden (Antallet af andre husdyrbrug i området er defineret efter nærmere regler om vurdering af kumulation – se nedenfor). Hvis der ikke er andre husdyrbrug, må der fra husdyrbruget, som den aktuelle ansøgning drejer sig om, som hovedregel højst være en **total**deposition på 0,7 kg N pr. ha pr. år. Er der ét husdyrbrug udover husdyrbruget, der søger, falder den højst tilladelige **total**deposition til 0,4 kg N pr. ha pr. år, og endelig, hvis der er mere end ét husdyrbrug udover husdyrbruget, der søger, må totaldepositionen fra husdyrbruget, der søger, maksimalt være 0,2 kg N pr. ha pr. år.

Antallet af husdyrbrug i nærheden opgøres som en summering af:

- Antallet af husdyrbrug med en emission på mere end 150 kg NH₃-N (ammoniakkvælstof) pr. år inden for 200 meter
- Antallet af husdyrbrug med en emission på mere end 450 kg NH₃-N pr. år inden for 200-300 meter
- Antallet af husdyrbrug med en emission på mere end 750 kg NH₃-N pr. år inden for 300-500 meter
- Antallet af husdyrbrug med en emission på mere end 1.500 kg NH₃-N pr. år inden for 500-1.000 meter
- Antallet af husdyrbrug med en emission på mere end 5.000 kg NH₃-N pr. år inden for 1.000-2.500 meter.

(Afstandene måles mellem det mest kritiske naturpunkt og et nærmere defineret centrum for det eller de pågældende husdyr).

Den maksimale tilladte **total**deposition til kategori 2-natur er 1,0 kg N pr. ha pr. år, mens kommunen i forhold til kategori 3-natur efter nærmere kriterier skal foretage en konkret vurdering af, om der er tale om en væsentlig miljøpåvirkning af særlige regionale eller lokale beskyttelsesinteresser og af, om der skal stilles krav til den maksimale **mer**deposition. Kravet må dog ikke være under en maksimal merdeposition på 1,0 kg N pr. ha pr. år.

Kommunen skal vurdere om udvidelsen af et husdyrbrug kan føre til tilstandsændringer i nærliggende naturområder. Vurderingen tager udgangspunkt i, om det ansøgte vil medføre en totaldeposition eller en merdeposition, som vil resultere i en tilstandsændring af den pågældende naturtype.

I IT-ansøgningen er der lavet beregninger af total- og merdeposition fra husdyrbruget til den omkringliggende natur. Beregningerne sandsynliggør, at der ikke vil være en væsentlig påvirkning med kvælstof til omkringliggende kategori 1-3-natur.

Kategori 1-natur

Nærmeste kategori 1-natur ligger i Habitatområde nr. 227 – Hessellund Hede. Kategori 1-naturen ligger ca. 5,8 km nord for husdyrbruget.

Den beregnede ammoniakdeposition til nærmeste kategori 1-natur viser, at totaldepositionen efter ændringen af husdyrbruget vil være 0,0 kg N pr. ha pr. år.

Da beregningen viser, at området modtaget en totaldeposition på under 0,2 kg N pr. ha pr. år betyder det desuden, at beskyttelseskriteriet er overholdt, uanset hvor mange husdyrbrug der i øvrigt måtte være i nærheden.

Kategori 2-natur

Nærmeste kategori 2-natur er en hede, som ligger ca. 1,8 km sydøst for husdyrbruget. Beregningen til nærmeste kategori 2-natur viser, at totaldepositionen efter ændringen af husdyrbruget, her vil være 0,1 kg N pr. ha pr. år. Den maksimale tilladte totaldeposition til kategori 2-natur er 0,1 kg N pr. ha pr. år, hvorfor beskyttelsesniveauet på 1 kg er overholdt.

Kategori 3-natur

Nærmeste kategori 3-natur er også en hede, som ligger ca. 210 meter sydsydvest for husdyrbruget. Heden er den eneste kategori 3-natur inden for 1.000 meter fra anlægget. Til heden viser beregningen, at merdepositionen efter ændringen af husdyrbruget, vil være 0,2 kg N pr. ha pr. år.

Der ligger ikke nogle potentielt ammoniakfølsomme skove inden for 1.000 meter af husdyrbruget.

Alt i alt er beskyttelsesniveauet til kategori 3-natur overholdt.

Naturområderne fremgår af kortbilag 3 og 4.

Kommunen vurderer

Ikast-Brande Kommune vurderer, at kravene om maksimalt tilladt totaldeposition på kategori 1- og kategori 2-natur er overholdt. Samtidig er kravet til merdeposition til kategori 3-natur overholdt. Ikast-Brande Kommune vurderer derfor, at udvidelsen ikke vil medføre en forøgelse af ammoniakdepositionen i de øvrige omkringliggende naturområder, der ligger ud over det, som naturområderne kan tåle. Der er derfor ikke grundlag for at stille yderligere vilkår for at beskytte de pågældende naturområder, idet der ikke vurderes at være tale om særlige tilfælde, hvor dette er påkrævet.

Påvirkning af bilag IV-arter

Ammoniakbelastning af yngle- eller rasteområder for bilag IV-dyrearter og bilag IV-plantearter

Af EF-habitatdirektivets^{viii} bilag IV fremgår en række dyre- og plantearter, som er strengt beskyttede, uanset om de forekommer inden eller udenfor et af de udpegede Natura 2000-områder. På den baggrund må der eksempelvis ikke gives tilladelse til aktiviteter, der kan beskadige eller ødelægge de pågældende dyrearters yngle- og rasteområder. For plantearterne er der blandt andet forbud i mod forsætlig plukning, indsamling, afskæring, oprivning med rod eller ødelæggelse af disse vildtvoksende planter i naturen.

Kun en del af de arter, der er anført i bilag IV, findes i regionen, men sydflagermus, markfirben, stor vandsalamander, spidssnudet frø og ulv findes i området. Husdyrbrugets ammoniakemission vil - som beskrevet i ovenstående afsnit - ikke medføre en forringelse af de nærliggende naturområder.

Kommunen vurderer

Ikast-Brande Kommune vurderer på baggrund af det oplyste:

- at de arealer, der er omfattet af nyetableringer i forbindelse med projektets gennemførelse, ikke var/er almindeligt omdriftsareal, og at inddragelsen til bebyggelsen ikke har eller vil påvirke bilag IV-arter væsentligt
- at der i forbindelse med projektets gennemførelse ikke vil ske ændringer i arealanvendelsen, som vil være væsentlige for bilag IV-arters trivsel
- at driften af husdyrbruget samlet set ikke vil medføre beskadigelse eller ødelæggelse af yngle- eller rasteområder i det naturlige udbredelsesområde for de dyrearter, der er optaget i EF-habitatdirektivets bilag IV, litra a), samt ikke vil medføre ødelæggelse af livsstadier af de plantearter, som er optaget i ER-habitatdirektivets bilag IV, litra b).

Jord, grundvand og overfladevand

Miljøpåvirkningen fra kvælstof, fosfor, ammoniak og zink i forhold til jord, grundvand og overfladevand begrænses via generelle miljøregler. Der er gennem lovgivningen fastsat regler om anvendelse af gødning i jordbruget med henblik på at beskytte jord, grundvand, vandløb, søer, havområder, herunder kystvande mod forurening samt med henblik på at beskytte naturen med dens bestande af vilde dyr og planter. Der er i den forbindelse fastsat lofter for den højst tilladelige mængde udbragt kvælstof og fosfor pr. ha fra gødning, og der er bestemmelser om anvendelse af efterafgrøder for at mindske kvælstofudvaskningen. Ligeledes er der fastsat regler om anvendelse af bestemte udbringningsteknikker – eksempelvis langs visse naturtyper.

Ikast-Brande Kommune vurderer, at det ansøgte ikke indebærer nogen væsentlig virkning på jord, grundvand og overfladevand – herunder Natura 2000-vandområder⁵ - når de til enhver tid gældende generelle miljøregler over holdes.

Forurening og gener

Lugt

Lugtgener fra anlæg

Lugten fra husdyrbrug kommer fra stalde, gødningsopbevaring og i forbindelse med håndtering og udbringning af husdyrgødning. Den lugt, der udledes fra stalde og lignende husdyranlæg angives som "lugtemissionen". Størrelsen på emissionen fra et husdyranlæg afhænger af, hvilke dyretyper der er på stald, hvilken staldtype der er tale om, og hvor stor en overflade, der afsættes husdyrgødning på.

Landzone betragtes normalt som landbrugets arbejdsområde, hvilket betyder, at beboere i landzone skal tåle en del lugtgener.

Der er dog i *Husdyrgodkendelsesbekendtgørelsen* fastsat en række lugtgenekriterier og tålegrænser for lugt i forhold til tre område- og beboelsestyper: Byzone, visse områder i landzone⁶ og enkeltbolig

⁵ Natura 2000-områder er et netværk af beskyttede naturområder i EU.

⁶ "Visse områder i landzone" indbefatter: Områder i landzone, der i lokalplan er udlagt til boligformål, blandet bolig- og erhvervsformål eller til offentlige formål med henblik på beboelse, institutioner, rekreative formål og lignende samt beboelsesbygninger på ejendomme uden landbrugspligt, som ikke ejes af den ansvarlige for driften af husdyrbruget,

(uden landbrugspligt og som ikke ejes af den ansvarlige for husdyrbrugets drift) i landzone, på henholdsvis 5, 7 og 15 OU_E^7 pr. m^3 luft efter Miljøstyrelsens lugtmodel og 1, 3 og 10 LE^8 pr. m^3 luft efter den såkaldte FMK-model⁹. Tålegrænserne er et udtryk for den maksimale, miljømæssigt acceptable lugtgenebelastning fra en given kilde ved den pågældende område- eller beboelsestype.

Ved lugtgeneafstand forstås den beregnede mindste afstand fra staldanlægget til det pågældende område- eller beboelsestype, hvor de fastsatte tålegrænser netop er opfyldt. Lugtgenekriterierne er overholdt, hvis de fastsatte tålegrænser ikke overskrides i mere end 1 procent af tiden – svarende til ca. 7 timer i alt om måneden.

Gyllebeholdere er ikke inkluderet i lugtberegningerne, da de er omfattet af generelle afstandsregler.

Lugtgeneafstandene forøges efter nærmere regler, hvis der inden for 300 meter af byzone eller visse områder i landzone er andre husdyrbrug med en ammoniakemission på mere end 750 kg NH_3-N pr. år. Tilsvarende forøges lugtgeneafstanden, hvis der er andre sådanne husdyrbrug inden for 100 meter fra enkeltbolig i landzone uden landbrugspligt, der ikke ejes af den ansvarlige for driften af det husdyrbrug, som den aktuelle ansøgning drejer sig om. Dette sker for at tage højde for den samlede lugtpåvirkning (den kumulative effekt) af den mulige lugtpåvirkning, som andre husdyrbrug i området måtte give anledning til.

Lugtgeneafstandene formindskes efter nærmere regler, hvis staldanlægget ligger nord for en af de nævnte område- eller beboelsestyper. Dette begrundes med, at den hyppigste vindretning i Danmark er vestlig og sydvestlig, og at nordenvind typisk forekommer i vinterhalvåret, hvor de relativt lave temperaturer, som regel medvirker til at dæmpe lugtafgivelsen.

Miljøstyrelsens ansøgningssystem www.husdyrgodkendelse.dk beregner hvilke afstande, der mindst skal være fra staldanlægget til de forskellige beboelsestyper for at lugtkravene er overholdt.

Da der ikke er andre ejendomme med en ammoniakfordampning over 750 kg NH_3-N pr. år indenfor 100 meter af enkeltbolig uden landbrugspligt eller indenfor 300 meter i forhold til visse områder i landzone og byzone, er der i nærværende sag ikke nogen kumulativ effekt.





Af nedenstående tabel fremgår den aktuelle afstand (ukorrigerede geneafstand) fra ejendommens lugtcentrum til henholdsvis nærmeste nabo uden landbrugspligt, visse områder i landzone og byzone samt geneafstanden til samme områder. Ukorrigeret geneafstand er geneafstanden, hvor alle staldanlæg er medtaget ved beregningerne. Ved korrigeret geneafstand kan staldanlæg være screenet bort som følge af afstand, og der kan være korrigeret for vindretning samt lugtreducerende teknologi. Vægtet gennemsnitsafstand er afstanden fra det beregnede lugtcentrum til de forskellige områdetyper. Det fremgår af tabellens sidste kolonne, at genekriteriet er overholdt i nærværende sag.

hvor der inden for en afstand af 200 m ligger flere end seks beboelsesbygninger på hver sin ejendom uden landbrugspligt, som ikke ejes af den ansvarlige for driften af husdyrbruget (samlet bebyggelse).

⁷ OU_E = Lugt-enheder (Odour Units) bestemt efter den europæiske standard for lugtanalyse, hvor 1 OU_E er grænsen for, hvornår den pågældende lugt kan erkendes.

⁸ LE : Lugtenheder

⁹ FMK-modellen er udarbejdet af den tidligere Foreningen af Miljømedarbejdere i Kommunerne (FMK)

Bebyggelse	Kumulation	Model	Ukorrigeret geneafstand (m)	Korrigeret geneafstand (m)	Vægtet gennemsnitsafstand (m)	Genekriterie overholdt
 Gedhusvej 17	0	NY	146,6	146,6	500,7	Ja
 Gedhusvej 7A	0	NY	517,6	465,9	2952,2	Ja
 Ilskov By, Ilskov	0	NY	719	719	4070,7	Ja
 Kølvrå By, Karup	0	NY	719	719	4320,8	Ja

Forklaring til samlet resultat af lugtberegning

* Geneafstanden fra NY modellen er 0, selvom der er en faktisk lugt fra staldgruppen. Dette skyldes at lugten er for lav til at lugtspredningen kan beregnes.

Konsekvenszone: 612 m

Konsekvenszonen for lugt er beregnet til 612 meter. Konsekvenszonen er det område, som identificerer hvilke naboer, der vil kunne blive udsat for lugtpåvirkning af en vis styrke. Disse naboer betragtes efter praksis som hørings- og klageberettigede.

Der udledes lugt fra stalde, husdyrgødningslagre m.m. De primære kilder til lugt fra dyrehold er staldventilationsluft samt håndtering og opbevaring af husdyrgødning. Mange forhold kan influere på lugtemissionen fra stalde. Ud over arten, antallet og størrelsen af dyreholdet er der for eksempel staldindretning, ventilationssystem, strøelse, gødningshåndtering, fodring samt hygiejne i stalden.

Kommunen vurderer

Den reelle lugtpåvirkning fra husdyrbrugets staldanlæg vil afhænge af flere forhold. Lugtpåvirkningen vil dog generelt kunne minimeres ved grundig og hyppig rengøring af de overflader, som husdyrgødning og foderrester afsættes på samt ved minimering af det tidsrum, som gylleomrøring og gylleudbringning foretages i.

Ud over de mulige lugtgener fra staldanlægget kan der forekomme lugtgener i forbindelse med omrøring af gyllebeholdere og øvrig håndtering af husdyrgødning samt fra håndtering af ensilage. Gylleomrøring og øvrig gødningshåndtering sker primært i forbindelse med udbringningen, der hovedsageligt sker om foråret, mens ensilagehåndteringen sker dagligt.

Ikast-Brande Kommune vurderer, at lugt fra staldanlægget ikke vil medføre væsentlige gener for naboerne. Lugtgenerne er beregnet til at ligge under de fastlagte beskyttelsesniveauer for lugt. Det vurderes, at det er sikret, at risikoen for væsentlige lugtgener for boliger i byzone, visse områder i landzone og enkeltboliger uden landbrugspligt er begrænset og ikke ud over, hvad der må forventes af en husdyrproduktion af den i projektet angivne størrelse.

Gyllebeholdere er ikke inkluderet i lugtberegningerne, da de er omfattet af generelle afstandsregler. Overdækningen reducerer ammoniakemissionen, men forventes også at nedsætte lugtemissionen fra beholderen. Det kan dog ikke undgås, at der forekommer lugt fra beholderen. Dette vil være særlig markant i forbindelse med at beholderen fyldes, eller når der omrøres i forbindelse med udbringning.

Ikast-Brande Kommune vurderer samlet set på baggrund af det oplyste at:

- Lugtgenekriterierne er overholdt i forhold til alle tre område-/beboelsestyper i det konkrete tilfælde
- Projektets gennemførelse ikke vil medføre væsentlige, forøgede lugtgener fra produktionsanlægget
- Husdyrbruget – ved overholdelse af de til enhver tid gældende generelle miljøregler og vilkår 5 for miljøgodkendelsen – drives på en sådan måde, at lugtpåvirkningen på omgivelserne fra staldanlægget minimeres, og så de i lovgivningen fastsatte lugtgenekriterier overholdes, og lugtgenegrænserne dermed ikke overskrides i mere end en procent af tiden.

Støj

Ansøgers oplysninger

Støj kan stamme fra malkeanlægget, transporter, blanding af foder og dyr.

Vakuumpumpe til malkeanlægget er i aflukket teknikrum og er således afskærmet. Malkeanlægget benyttes to gange dagligt, morgen og aften.

Foderleverancer tippes af og støjgenerne er således kortvarige. Blanding af foder foretages en til to gange dagligt, typisk ved ensilagepladen, og primært om morgenen.

Transporter forekommer i forbindelse med levering af foder, gødning, brændstof og andre forbrugsstoffer. Der sker desuden transporter i forbindelse med afhentning af levende og døde dyr samt internt på bedriften. Endelig er der transporter i forbindelse med udbringning af husdyrgødning og ved høst af afgrøder. De fleste transporter er med husdyrgødning og afgrøder. Hver dag transporteres der gylle til et biogasanlæg. I dag foregår det med traktor og gyllevogn, men i fremtiden bliver det med lastbil i tidsrummet 6 – 7 om morgenen. Belastningen af antallet af transporter er derudover i en kort afgrænset periode i forbindelse med sæsonen for gyllekørsel og høst. I højsæsonen kan det være nødvendigt med transporter i weekender og uden for normal arbejdstid. Øvrige transporter foregår normalt i dagtimerne og på hverdage. Afhentning af mælk og levende dyr kan dog ske døgnet rundt i henhold til virksomhedernes køreplaner.

Der kan opstå rystelser fra transporter, men det vil typisk være af meget lokal karakter og derfor ikke generende for naboerne.

Kommunen vurderer

Ikast-Brande Kommune vurderer, at afstanden til nærmeste naboejendom er så stor, at ejendommens faste anlæg m.v. ikke vil give anledning til støjpåvirkning af omgivelserne, som vil medføre væsentlige gener for de omkringboende. Hvis der kommer velbegrundede klager over støj fra produktionsanlægget, og kommunen vurderer, at der er tale om væsentlige støjgener, skal der indsendes dokumentation for, at de specifikke krav, som fremgår af vilkår 7, er overholdt.

Endvidere vurderer Ikast-Brande Kommune, at der ikke vil være væsentlige problemer eller gener i forhold til rystelser som følge af husdyrholdet og produktionen, samt opbevaring og håndtering af husdyrgødning m.v.

Nærmeste fuglebeskyttelsesområde er Sønder Feldborg Plantage, der ligger cirka 13,7 km fra staldanlægget. Ikast-Brande Kommune vurderer, at støjen fra husdyrbruget ikke vil påvirke området, på grund af afstanden.

Støv

Ansøgers oplysninger

I forbindelse med håndtering af tørfoder/halm, levering af foder og generel transport kan der opstå støvgener. Generelt vurderes det, at støvgener fra ejendommen vil være relative få, kortvarige og af lokal karakter og derfor ikke vil være til væsentlige gener for omkringboende naboer.

Kommunen vurderer

Ikast-Brande Kommune vurderer, at eventuel støvafgivelse fra produktionsanlægget ikke vil medføre væsentlige gener for omgivelserne, blandt andet i kraft af udkørselsforhold fra ejendommen, placeringen af læhegn samt afstanden til naboer.

Fluegener og uhygiejniske forhold

Ansøgers oplysninger

For at bekæmpe skadedyr som kan være til gene for selve ejendommen foretages der regelmæssig bekæmpelse af fluer, rotter og mus. Alle udendørs arealer samt områder omkring foderopbevaring holdes ryddeligt og rent.

Fluer bekæmpes med godkendte fluebekæmpelsesmidler i nødvendigt omfang og de til enhver tid gældende regler følges.

Eventuelle lagre af dybstrøelse overdækkes.

Rottebekæmpelse sker via Mortalin, som kommer jævnligt.

Kommunen vurderer

Ikast-Brande Kommune vurderer, at ejendommens forebyggelse og bekæmpelse af flue- og skadedyr er tilstrækkelig. Ansøger skal kontakte Ikast-Brande Kommune straks, hvis der konstateres rotter på ejendommen. Jævnfør vilkår 6 kan Ikast-Brande meddele påbud om, at der skal udarbejdes og gennemføres et projekt med foranstaltninger svarende til de til enhver tid gældende retningslinjerne fra Aarhus Universitet, om flue- og rottebekæmpelse på ejendomme med husdyr.

Lys

Ansøgers oplysninger

Der er lys i staldene efter behov til arbejde og dyrenes velfærd. Der er dæmpet natbelysning. Lysgener øges ikke i forhold til nuværende.

Der sker ikke ændringer af udendørsbelysningen som følge af udvidelsen.

Ejendommen er afskærmet mod lysindtryk for naboerne af læhegn mod syd og vest og kan kun ses på en strækning af ca. 275 meter på Agerskovvej. Eksisterende udendørs belysning eller staldbelysning vurderes ikke at være generende for omgivelserne eller trafikken.

Kommunen vurderer

Ikast-Brande Kommune vurderer, at belysning ikke vil give anledning til væsentlige problemer eller gener for omkringboende på grund af anlæggets placering og udformning samt driftsform.

Affald

Ansøgers oplysninger

I den daglige drift vil der være en række affaldsprodukter til bortskaffelse via kommunale ordninger og modtagestationer. Affaldet tilstræbes opbevaret og bortskaffet i overensstemmelse med affaldsregulativerne for Ikast-Brande Kommune.

Der er en affaldscontainer på to m³, der tømmes hver 14. dag af Marius Pedersen.

Ikke forbrændingseget affald (for eksempel eternit, glaserede fliser og tegl, imprægneret træ og lignende) forefindes normalt ikke på husdyrbruget, men i tilfælde af, at den type affald opstår, så bortskaffes det til kommunal genbrugsplads. Eventuel jernaffald bortskaffes til skrothandler.

Øvrigt farligt affald, som for eksempel lysstofrør, el-spærepærer, oliefiltre, batterier eller spraydåser indsamles i servicerum/værksted. Brugte batterier tages ofte med retur af leverandør. Andet leveres til kommunal modtagerstation.

Affald opbevares og bortskaffes i overensstemmelse med gældende lovgivning og affaldsdirektiver.

Døde dyr opbevares overdækket vest for ensilagepladsen i læhegnet (se kortbilag 1). Placeringen af afhentningsstedet ligger ugeneret i forhold til nabobeboelser. Døde dyr tilmeldes til afhentning af DAKA hurtigst muligt efter at dyret er dødt.

Kommunen vurderer

Ikast-Brande Kommune vurderer, at bortskaffelse af døde dyr sker på en miljømæssig forsvarlig måde, når de til enhver tid gældende generelle regler overholdes, og at bortskaffelse af øvrigt affald sker miljømæssigt forsvarligt, når *Ikast-Brande Kommunes Regulativ*^{ix} for erhvervsaffald efterleves.

Olie- og kemikalieopbevaring

Ansøgers oplysninger

Olie

På ejendommen anvendes der olie, i form af diesel- og smøreolie. Dieselolie anvendes til landbrugsmaskinerne i forbindelse med markarbejdet. Dieselolien opbevares i maskinhuset i en overjordisk tank på 5.900 liter. Tanken er placeret på fast bund uden afløb.

Smøreolie anvendes til traktorer og maskiner. Olieaffald afleveres på den kommunale modtagerstation eller afhentes af godkendt firma.

Kemikalier

På ejendommen anvendes der kemikalier hovedsagligt i form af pesticider og rengøringsmidler. Andre former for kemikalier der er klassificerede og mærket som giftige eller meget giftige opbevares i aflåst kemikalierum i maskinhuset. Nødvendige rengøringsmidler/kemikalier bruges op i ejendommens drift, hvorved der normalt ikke er kemikalieaffald til bortskaffelse. Hvis reglerne ændres så et kemikalie, der

tidligere har været benyttet på ejendommen, bliver ulovligt at bruge, bortskaffes eventuelle rester hurtigst muligt til kommunal modtagerstation.

Pesticider

Pesticider opbevares aflåst i lille kemirum ved maskinhuset. Vask og påfyldning af sprøjte sker på vaskeplads nord for maskinhuset, hvorfra der er afløb til brønd, som tømmes med gyllevogn. Påfyldning af sprøjten sker så der ikke er risiko for tilbageløb til vandforsyningen. Nødvendige pesticider bruges op i ejendommens drift, hvorved der normalt ikke er pesticidaffald til bortskaffelse. Hvis reglerne ændres så et pesticid, der tidligere har været benyttet på ejendommen, bliver ulovligt at bruge, bortskaffes eventuelle rester hurtigst muligt til kommunal modtagerstation.

Medicin

Medicinen opbevares i et køleskab. Eventuelle medicinrester returneres til dyrlæge eller apotek. Det er dog sjældent at det sker, da alt det indkøbte opbruges. Skarpe og spidse genstande opbevares i lukket beholder og afleveres til dyrlæge eller på kommunal genbrugsstation.

Kommunen vurderer

Ikast-Brande Kommune gør opmærksom på, at *Olietanksbekendtgørelsen*^x skal overholdes. Især gøres der opmærksom på kapitel otte om egenkontrol.

Ikast-Brande Kommune vurderer, at ansøger tager de nødvendige forholdsregler til opbevaring af olie og kemikalier m.v. for at sikre mod forurening. Endvidere vurderes det, at placeringen af olietanken ikke udgør nogen risiko for forurening af jord, overflade- og/eller grundvand.

Transport

Ansøgers oplysninger

Til ejendommen er der to indkørsler. Det er primært den vestligste indkørsel, der anvendes i forbindelse med driften.

I nedenstående tabel ses hvilken betydning udvidelsen af produktionen vil få for antallet transporter til og fra ejendommen.

Tabel 1, oversigt over antal transporter pr. år

Antal transporter	Nudrift	Ansøgt drift	Kommentarer
Indkøbt foder	26	40	
Afhentning af mælk	183	365	Leveres fremadrettet som GMO-fri, der skal afhentes hver dag
Brændstof	16	20	
Husdyrgødning	320	365 med lastbil til/fra biogasanlæg 320 med traktor til marken	Ejendommen afleverer fremadrettet til biogasanlæg
Husdyr til/fra ejendommen	15	30	
Handelsgødning	4	4	
Grovfoder	180	400	
Døde dyr	12	12	
Dyrlæge	50	50	
Affald	26	52	
Levering af kartofler	150	0	Ikke længere kartoffelproduktion
I alt	982	1.658	

I den fremtidige produktion øges antallet af transporter fra cirka 982 til 1.658 årligt. Stigningen af transporter skyldes dels den udvidede husdyrproduktion, men også at afhentning af mælk fremover skal ske dagligt, lige som der fremadrettet dagligt skal køres gylle til og fra biogasanlæg.

Kommunen vurderer

Ikast-Brande Kommune vurderer, at antallet af transporter er normalt for denne type og størrelse af husdyrbrug. Kommunen vurderer, at transporterne til og fra husdyrbrugets produktionsanlæg ikke vil give væsentlige gener for nabobeboelser og omgivelserne i øvrigt, når de til enhver tid gældende generelle regler overholdes. Transport på offentligvej reguleres af *Færdselsloven*.

Spildevand

Ansøgers oplysninger

Alt regnvand ledes til faskiner eller løber ud på overfladen. Ingen regnvand løber til dræn, der er ingen dræn i området.

Vandet fra den nye kalvehytteplads langs kostalden, ledes til gyllekanalerne i kostalden og videre i gyllebeholder.

Vand fra ensilagesiloer skal udsprinkles.

Spildevandsledningerne, herunder tagvand, overfladevand og sanitært spildevand er adskilt fra hinanden efter gældende regler, for at undgå en forurening af overflade- og grundvand.

Der er en vaskeplads nord for maskinhuset, hvorfra der er afløb til brønd, som tømmes med gyllevogn.

Kommunen vurderer

Ikast-Brande Kommune vurderer, at afledning af vaskevand og spildevand fra staldanlægget, sker efter gældende regler. Vand fra ensilagesiloer/-pladsen udsprinkles, jævnfør vilkår 8.

Håndtering og opbevaring af husdyrgødning

Der er på husdyrbruget tre gyllebeholdere og en møddingsplads. Gyllebeholderne er på henholdsvis ca. 500 m³, ca. 1.100 m³ og ca. 5.000 m³, og med overfladearealer på henholdsvis 113 m², 276 m² og 934 m². Møddingspladsen har et grundareal på ca. 232 m². Gyllebeholderne er senest blevet kontrolleret i juli 2012.

Ansøger oplyser

Flydende husdyrgødning omfatter gylle og hvad der i øvrigt ledes til gylleanlægget i form af vaskevand m.v.

Produktionen af gylle forventes maksimalt at være ca. 11.275 tons. Det betyder, at der på ejendommen er ca. 7 måneders kapacitet. Ejendommen leverer gylle til biogasanlægget på Munklindevej 83, 7441 Bording, og får kun den mængde retur på ejendommen, som der er plads til. Resten beholdes på biogasanlægget eller afsættes til andre kunder. Dermed er der tilstrækkeligt med kapacitet på ejendommen.

Dybstrøelse fra husdyrbruget kan opbevares på møddingspladsen eller som kompost i markstak. Produktionen af dybstrøelse er ca. 1.203 tons. Det er planlagt, at det også skal afsættes til biogasanlægget. Dybstrøelsen samles i forbindelse med udmugning i container eller vogn og køres direkte til biogasanlægget.

Når den nye kostald bygges vil antallet af køer stige og der vil blive produceret flere tons dybstrøelse. Da den nye stald er med dybstrøelse vil der ikke blive produceret mere gylle.

Gyllebeholderne er underlagt 10 års beholderkontrol, hvor en kontrollant kontrollerer beholdernes tæthed og kabler over og under terræn. Derudover er beholderne placeret sådan, at de er under dagligt opsyn for eventuelle revner, rust på synlige kabler, gylleudsivninger og andet. Ved eventuel påkørsel eller strejffes en af gyllebeholderne med maskiner eller andet vil eventuelle revner blive tilset med det samme og udbedret straks. Hvis revner ikke kan udbedres ved egen hjælp, vil beholderproducenten blive kontaktet om assistance.

Gyllebeholderne tømmes med selvlæssende gyllevogne påmonteret sugekran.

Hvis en gyllebeholder skulle springe, vil alarmcentralen på tlf.: 1-1-2 blive kontaktet øjeblikkeligt. Ved driftsuheld, hvor der er sket, eller hvor der er fare for at ske, en større forurening af omgivelserne, vil alarmcentralen straks blive kontaktet på tlf.: 1-1-2.

I tilfælde af lækage på gyllebeholdere vil der ikke ske en hurtig afstrømning, da terrænet omkring ejendommen er forholdsvis fladt. Gyllen vil dog efterhånden løbe mod nord. Gylle vil blive forsøgt blokeret med halmballer eller jord.

Af egenkontrol er der:

- Overvågning ved gyllepumpning
- Udførelse af 10-årige beholderkontroller
- Logbøger over gyllebeholderne
- Udførelse af kontrol med gødningsmængder, gødningsanvendelse, antal dyr og så videre, efter gældende lovkrav (gødningsregnskab og husdyrindberetning) og kontrol af Landbrugsstyrelsen.

Kommunen vurderer

Ifølge *Husdyrgødningsbekendtgørelsen*^{xi} vil en opbevaringskapacitet svarende til mindst ni måneders produktion normalt være tilstrækkeligt til, at udbringningen og gødningsanvendelsen kan ske i overensstemmelse med de generelle miljøregler.

Ikast-Brande Kommune vurderer, på baggrund af det oplyst, at opbevaring af husdyrbrugets husdyrgødning vil ske på en måde, som er i overensstemmelse med de generelle miljøregler, og at overholdelsen af de generelle miljøregler vil medvirke til at begrænse den mulige påvirkning af det omgivne miljø fra opbevaringsanlæggene.

Anvendelse af bedste tilgængelige teknik (BAT)

Krav om anvendelse af BAT

Et husdyrbrug skal reducere ammoniakemissionen til et niveau svarende til emissionen ved anvendelse af den bedste tilgængelige teknik (BAT) i forbindelse med en miljøgodkendelse eller miljøtilladelse, hvis ammoniakfordampningen overstiger 750 kg NH₃-N pr. år. BAT er ikke en statisk størrelse, men ændrer sig som følge af den teknologiske udvikling. Kravet om begrænsning af forurening ved anvendelse af BAT bidrager således til at sikre et højt beskyttelsesniveau for miljøet som helhed.

Kravene til den maksimale emission (emissionsgrænseværdien) er fastlagt i *Husdyrgodkendelsesbekendtgørelsens* bilag 3. Kommunen kan dog i særlige tilfælde fravige kravet, hvis ansøgeren godtgør, at det konkret ikke vil være proportionalt at opfylde kravet i forhold til hvad, der er økonomisk eller teknisk muligt som følge af den eksisterende indretning og drift.

Husdyrbrug, der er omfattet af IE-direktivet, skal ud over ovenstående generelt leve op til principperne om anvendelse af BAT, som disse er foreskrevet i EU-kommissionens såkaldte BAT-konklusioner med tilhørende BAT-referencedokumenter (BREF).

Det aktuelle husdyrbrug har i ansøgt drift en ammoniakemission på mere end 750 kg NH₃-N pr. år, hvorfor ammoniakemissionen skal reduceres til et niveau svarende til emissionen ved anvendelse af BAT.

I det følgende er ammoniakemissionen fra husdyrbruget vurderet i forhold til Ikast-Brande Kommunes niveau for BAT. Ved Ikast-Brande Kommunes vurdering i relation til BAT indgår – ud over gældende national lovgivning – Miljøstyrelsens Teknologi-blade, Miljøstyrelsens digitale husdyrvejledning, klagenævnspraksis samt kravene i EU-kommissionens seneste konklusion og referencedokument om BAT for intensivt opdræt af fjerkræ og svin.

BAT – teknik med henblik på reduktion af ammoniakemission

Ansøgers oplysninger

Projektets BAT-emissionsniveau er beregnet i husdyrgodkendelses.dk, og kravet er overholdt. BAT-niveauet er fastsat som eksisterende staldniveau og som nye staldafsnit for de nye/renoverede stalde. Der er ikke foretaget en vurdering af fravalg, da BAT-emissionskravet er overholdt.

Kommunen vurderer

Ikast-Brande Kommune bemærker, at husdyrbruget efter det oplyste overholder emissionsgrænseværdien vedrørende ammoniak. Den samlede ammoniakfordampning fra anlægget er ifølge ansøgningen opgjort til 5.470 kg N pr. år og overholder/svarer derved til Miljøstyrelsens vejledende BAT-niveau på 5.470 kg N pr. år – se nedenstående tabel.

Samlet BAT beregning			
	Stalde	Lagre	Total
Samlet BAT krav (kg NH ₃ -N /år)	4905	565	5470
Faktisk emission (kg NH ₃ -N /år)	4905	565	5470
Forskel (kg NH ₃ -N /år)	-	-	0
Vejledende BAT Overholdt?	-	-	Ja

Ikast-Brande Kommune bemærker – i lighed med en udmelding fra Miljøstyrelsen i maj 2017 – at kravene i den seneste BAT-konklusion i meget vid udstrækning er indeholdt i den nugældende regulering, herunder i reglerne om miljøgodkendelse m.v. af husdyrbrug og de generelt gældende regler om placering, indretning og drift af husdyrbrug, de generelt gældende regler om opbevaring og anvendelse af husdyrgødning samt reglerne om gødningsregnskab og indberetning deraf.

Ikast-Brande Kommune vurderer sammenfattende, at husdyrbruget – ved efterlevelse af vilkårene for denne miljøgodkendelse og de generelt gældende miljøregler – lever op til principperne om anvendelse af BAT med henblik på reduktion af ammoniakemissionen.

Miljøkonsekvensrapport

Konsulenten har udarbejdet en miljøkonsekventrapport. Rapporten opsummerer husdyrbrugets påvirkning af miljø, landskab, naboer, natur m.m. Indholdet af rapporten er i tråd med kommunens vurdering i nærværende miljøgodkendelse, og kommunen har derfor ikke bemærkninger til rapporten.

Kommunens samlede vurdering

Ikast-Brande Kommune vurderer samlet set, at den ansøgte ændring af husdyrbruget, ved overholdelse af de stillede vilkår, ikke indebærer en væsentlig virkning på miljøet, herunder i forhold til omgivelsernes sårbarhed og kvalitet, i forhold til navnlig:

- Landskabelige værdier
- Natur med dens bestande af vilde planter og dyr og deres levesteder herunder områder, der er beskyttet mod tilstandsændringer eller fredet, udpeget som internationalt naturbeskyttelsesområde eller udpeget som særlig sårbart over for næringsstofpåvirkning

- Jord, grundvand og overfladevand
- Lugt-, støj-, rystelses-, støv-, flue-, transport- og lysgener, uhygiejniske forhold, affaldsproduktion m.v.

Klagevejledning

Hvis du ønsker at klage over denne afgørelse, kan du klage til Miljø- og Fødevareklagenævnet. Klagefristen udløber fire uger efter offentliggørelsen - det vil sige klagen skal indgives senest onsdag den 2. januar 2019.

Følgende kan klage:

Ansøger, miljø- og fødevareministeren, Styrelsen for patientsikkerhed samt enhver, der har en individuel, væsentlig interesse i sagens udfald. Desuden kan visse organisationer, som angivet i §§ 85-87 i *Husdyrbrugloven*, klage.

Du klager via Klageportalen, som du finder via klagenævnets hjemmeside www.naevneneshus.dk . Du logger på Klageportalen med NEM-ID. En klage er indgivet, når den er tilgængelig for Ikast-Brande Kommune via Klageportalen. Når du klager, skal du betale et gebyr på 900 kr. for borgere og 1.800 kr. for virksomheder, organisationer og offentlige myndigheder.

I Klageportalen sendes din klage automatisk først til Ikast-Brande Kommune. Hvis Ikast-Brande Kommune fastholder afgørelsen, sender Ikast-Brande Kommune klagen videre til behandling i nævnet via Klageportalen. Du får besked om videre sendelsen.

Miljø- og Fødevareklagenævnet afviser din klage, hvis du sender den uden om klageportalen, medmindre du er fritaget for brug af Klageportalen. Hvis du ønsker at blive fritaget for at bruge Klageportalen, skal du sende en begrundet anmodning til Ikast-Brande Kommune. Ikast-Brande Kommune videresender din anmodning til nævnet, som herefter beslutter, om du kan fritages. De nærmere betingelser for at blive fritaget kan du se på nævnets hjemmeside www.naevneneshus.dk .

Miljø- og Fødevareklagenævnet kan bestemme, at klagen har opsættende virkning på udnyttelsen. Udnyttelse af godkendelsen i klageperioden, og mens eventuel klage behandles, sker derfor på eget ansvar.

Denne afgørelse kan også indbringes for domstolene, jævnfør *Husdyrbruglovens* § 90. Det skal ske indenfor seks måneder efter offentliggørelsen.

Med venlig hilsen

Lis Paakjær
Miljømedarbejder
Landbrug & Virksomhed

Interessentliste for høringsperiode og offentliggørelse

Kopi af udkast til afgørelse inkl. bilag sendt til nedenstående med 30 dages frist til at kommentere udkastet:

- Ansøger: Kurt Graversen Furbo, Gedhusvej 12, 7441 Bording
- Konsulent: Sagro v/Karen Thomasen – e-mail: kvt@sagro.dk

Øvrige der har anmodet om at få udkastet tilsendt:

-

Orientering om at udkast foreligger, og at der er 30 dages frist til at kommentere udkastet er sendt til:

Ejere og brugere af følgende nabobeboelser:

- Gedhusvej 17, 7441 Bording
- Trekanten 1, 7441 Bording
- Agerskovvej 5, 7441 Bording
- Agerskovvej 7, 7441 Bording
- Agerskovvej 7 B, 7441 Bording

Kopi af afgørelsen inkl. bilag sendt til:

- Arbejderbevægelsens Erhvervsråd, Reventlowsgade 14, 1, 1651 København V – e-mail: ae@ae.dk
- Danmarks Naturfredningsforening, Masnedøgade 20, 2100 København Ø – e-mail: dnikast-brande-sager@dn.dk
- Danmarks Sportsfiskerforbund,
- Hovedkontor – e-mail: post@sportsfiskerforbundet.dk
- Den centrale miljøafdeling, Worsaaesgade 1, 7100 Vejle – e-mail: lbt@sportsfiskerforbundet.dk
- Dansk Ornitologisk Forening, Vesterbrogade 140, 1620 København V – e-mail: natur@dof.dk
- Dansk Ornitologisk Forening, lokalafdeling – e-mail: ikast-brande@dof.dk
- Det Økologiske Råd, Blegdamsvej 4B, 2200 København N – e-mail: husdyr@ecocouncil.dk
- Ferskvandsfiskeriforeningen for Danmark v./ Formand Niels Barslund, Vormstrupvej 2, 7540 Haderup – e-mail: nb@ferskvandsfiskeriforeningen.dk
- Forbrugerrådet, Fiolstræde 17, 1017 København K – e-mail: fbr@fbr.dk
- Styrelsen for Patientsikkerhed, Tilsyn og Rådgivning Nord, Falstersvej 10, 8940 Randers SV – e-mail: senord@sst.dk
- Konsulent: Karen Thomasen – e-mail: kvt@sagro.dk

Bilag

Kortbilag 1: Situationsplan over husdyrbruget, Gedhusvej 12, 7441 Bording

Kortbilag 2: Husdyrbrugets placering i forhold til byzone, sommerhusområde og lokalplan i landzone, som er udlagt til boligformål m.m.

Kortbilag 3: Kategori 1-, 2- og 3-natur, samt nærmeste Natura 2000-område

Kortbilag 4: Arealer registreres som beskyttet efter Naturbeskyttelseslovens § 3

Bilag 1: Oversigt over lovgivning

Kortbilag 1

Situationsplan over husdyrbruget, Gedhusvej 12, 7441 Bording



Bygningsnummer	(#)	Anvendelse
1	-	Beboelse
2	(#81602)	Kalvestald I
3	(#81604)	Kalvestald II
4	(#81606)	Kalvestald III
5	(#81673)	Kalvestald IV
6	(#81608)	Ungdyrstald I
7	(#81701)	Udendørsareal, ungdystald I
8	(#81700)	Ungdyrstald II, inkl. udendørsareal
9	-	Foderlade
10	-	Maskinhus/værksted
11	-	Malkestald
12	(#81594) (#81596)	Kostald
13	(#81704)	Ny kostald med udendørs foderbord
14	(#81705)	Befæstet areal til kalvehytter
15	(#81703)	Fårestald
17	-	Ensilagesiloer (2.100 m ²)
18	-	Ny ensilageplads (3.100 m ²)
19	(Gylletank 1)	Gyllebeholder (ca. 5.000 m ³)
20	(Gylletank 2)	Gyllebeholder (ca. 1.100 m ³)
21	(Gylletank 3)	Gyllebeholder (ca. 500 m ³)
22	-	Møddingsplads
23	-	Afhentningsplads for DAKA







Kortbilag 2 - Gedhusvej 12, Bording

Husdyrbrugets placering (grøn plet) i forhold til byzone, sommerhusområde og lokalplan i landzone, som er udlagt til boligformål m.m.

Målforhold 1:50000
 Dato 04-10-2018
 Udskrevet af Lis Paakjær

Signaturforklaring

-  Kommunegrænse
-  Byzone
-  Sommerhusområde
-  Bymæssig bebyggelse
-  Vedtaget lokalplan

185



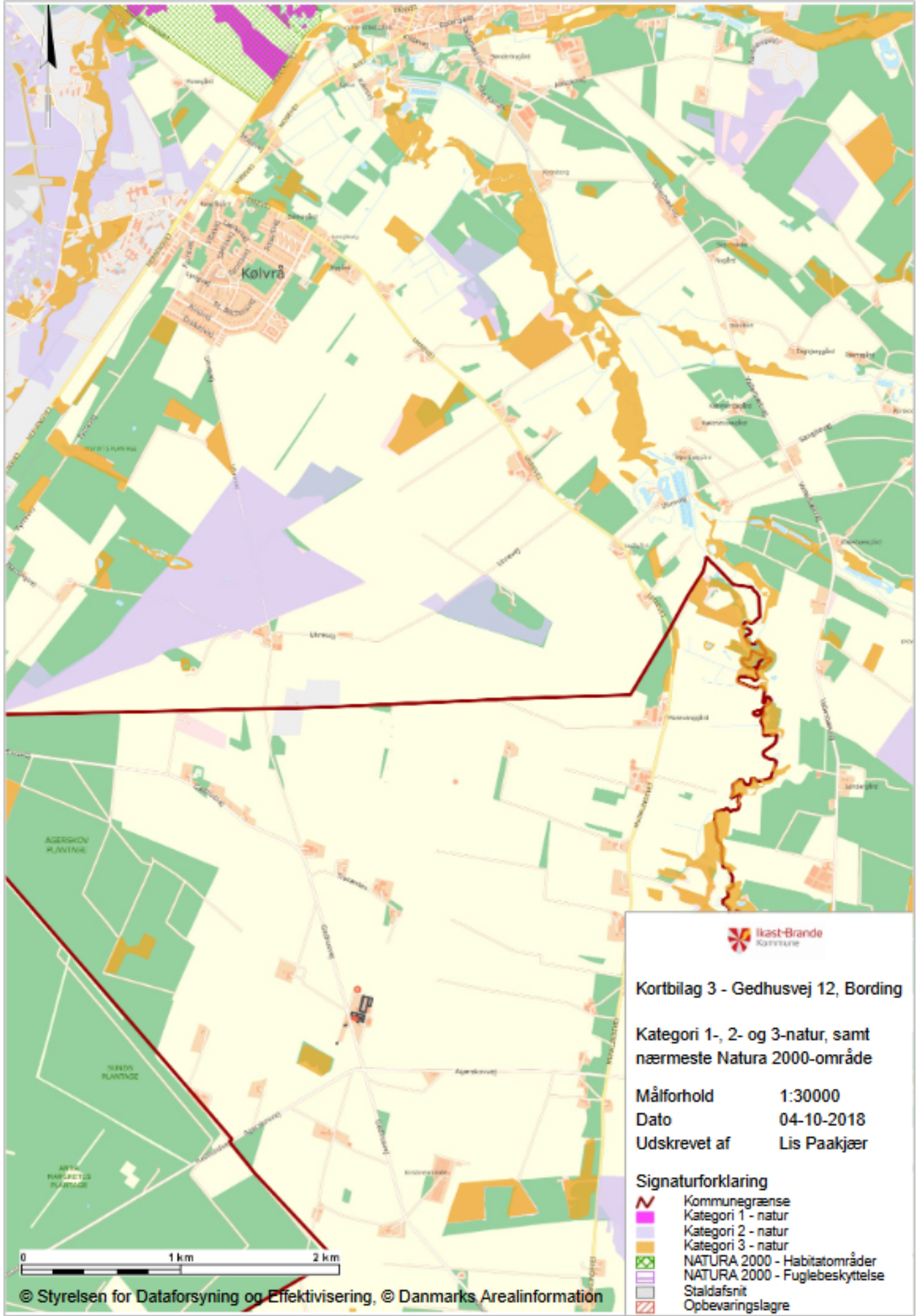

Kortbilag 3 - Gedhusvej 12, Bording

Kategori 1-, 2- og 3-natur, samt nærmeste Natura 2000-område

Målforshold 1:30000
 Dato 04-10-2018
 Udskrevet af Lis Paakjær

Signaturforklaring

- Kommunegrænse
- Kategori 1 - natur
- Kategori 2 - natur
- Kategori 3 - natur
- NATURA 2000 - Habitatområder
- NATURA 2000 - Fuglebeskyttelse
- Staldafsnit
- Opbevaringslagre

0 1 km 2 km



Kortbilag 4 - Gedhusvej 12, Bording









Arealer registreres som beskyttet efter Naturbeskyttelseslovens § 3

Målforhold 1:12000

Dato 04-10-2018

Udskrevet af Lis Paakjær

Signaturforklaring

-  Eng
-  Hede
-  Mose
-  Overdrev
-  Sø
-  Beskyttede vandløb
-  Staldafsnit
-  Opbevaringslagre



Bilag 1

Oversigt over lovgivning

ⁱ Lovbekendtgørelse nr. 1020 af 6. juli 2018 af lov om husdyrbrug og anvendelse af gødning m.v. (*Husdyrbrugloven*).

ⁱⁱ Bekendtgørelse nr. 1021 af 6. juli 2018 om godkendelse og tilladelse m.v. af husdyrbrug (*Husdyrgodkendelsesbekendtgørelsen*).

ⁱⁱⁱ Europa-Parlamentets og Rådets direktiv 2014/52/EU af 16. april 2014 om ændring af direktiv 2011/92/EU om vurdering af visse offentlige og private projekters indvirkning på miljøet (VVM-direktivet).

^{iv} Europa-Parlamentets og Rådets direktiv 2010/75/EU af 24. november 2010 om industrielle emissioner (integreret forebyggelse og bekæmpelse af forurening) (omarbejdning) (med senere ændringer) (IE-direktivet).

^v Lovbekendtgørelse nr. 966 af 23. juni 2017 af lov om miljøbeskyttelse (med senere ændringer) (*Miljøbeskyttelsesloven*).

^{vi} Lovbekendtgørelse nr. 1324 af 21. november 2018 af lov om færdselsloven (*Færdselsloven*).

^{vii} Lovbekendtgørelse nr. 1122 af 3. september 2018 af lov om naturbeskyttelse (*Naturbeskyttelsesloven*).

^{viii} Rådets direktiv 92/43/EØF af 21. maj 1992 om bevaring af naturtyper samt vilde dyr og planter (med senere ændringer) (EF-habitatdirektivet).

^{ix} Ikast-Brande Kommunes Regulativ for erhvervsaffald kan findes på: http://www.affaldoggenbrug.ikast-brande.dk/media/2683951/regulativ_for_erhvervsaffald_2012.pdf

^x Bekendtgørelse nr. 1611 af 10. december 2015 om indretning, etablering og drift af olietanke, rørsystemer og pipelines (*Olietanksbekendtgørelsen*).

^{xi} Bekendtgørelse nr. 1076 af 28. august 2018 om erhvervsmæssigt dyrehold, husdyrgødning, ensilage m.v. (*Husdyrgødningsbekendtgørelsen*).