



Herning
Kommune

§ 12 MILJØGODKENDELSE
af svinebedrift

KragSnapvej 21
7400 Herning

Registreringsblad

Titel: § 12 miljøgodkendelse af svinebedriften Kragssnapvej 21, 7400 Herning

Dato for ikrafttrædelse: 9. december 2008

CVR-nr: 74572219

CHR-nr: 57403

Ejendomsnummer: 6570092126

Matr. nr. 2b Kragssnap By, Sinding, 1a1 Nyby By, Sinding og 1d Den nordlige Del, Sinding

Adresse: Kragssnapvej 21, 7400 Herning

Bedrifts ejer og Ansøger: Søren Christensen

Konsulent: Karen V. Thomsen, Hedens- og Fjordens Landbrugscenter, Borregaardsvej 9, 7500 Holstebro, tlf. 97 40 59 00, e-mail: kv@hfic.dk

Tilsynsmyndighed: Herning Kommune

Rådgiver: Orbicon, Landinspektør Thomas Larsen, KS Christian Green

Kontrolleret af: Kirsten Brødbæk

Ikke-teknisk resumé

Søren Christensen har søgt Herning Kommune om tilladelse til, at udvide fra 208 DE i slagtesvin til 498,5 DE i slagtesvin. Der bygges to nye stalde på bedriften Kragssnapvej 21, 7400 Herning.

Ejendommen er beliggende i det åbne land ca. 1,5 km øst for Sinding, som er den nærmeste byzone i området.

På grundlag af de i sagen foreliggende oplysninger meddeler Herning Kommune en § 12 godkendelse til ejendommen på en række anførte vilkår.

INDHOLDSFORTEGNELSE

Forord	4
Generelle vilkår	6
Drift og indretning	6
Årsproduktion	7
Vilkår for anlæg	8
Staldinventar- og drift	8
Ammoniakreducerende miljøteknologi	8
Lugt	8
Gødnings- og ensilageopbevaring	9
Gyllehåndtering	9
Transport	9
Spildevand m.v.	10
Uheld og driftsforstyrrelser	10
Støj	10
Skadedyr	10
Støv	11
Lys	11
Oplag af olie og kemikalier	11
Affald	11
Vilkår for udspretningsarealer	12
Udbringning	12
Herning Kommunes samlede vurdering	14
Miljøteknisk beskrivelse	22
Bilag 1 Oversigtsplan over ejendom	27
Bilag 2 Udbringningsarealer, udpegede § 7 og lavbundarealer	28
Bilag 3 Udbringningsarealer, udpegede § 3 og habitatområder	29

Forord

Søren Christensen har ansøgt om en § 12 godkendelse jf. husdyrbrugloven¹ af bedriften beliggende på adressen Kragstnapvej 21, 7400 Herning.

Der ansøges om en driftmæssig udvidelse af eksisterende besætning fra nuværende 208,03 DE til 498,5 DE slagtesvin.

Miljøgodkendelsen udarbejdes af Herning Kommune med bistand fra Orbicon.

Læsevejledning

Godkendelsen er opbygget, så vilkår står først sammen med konklusionerne fra den samlede vurdering, derefter følger Herning Kommunes samlede vurdering samt en miljøteknisk beskrivelse af bedriften.

Sagens bilag

Følgende oplysninger er indgået i behandling af sagen:

- Ansøgning skema nr. 1786 af 3. juli 2007 version 3
- Supplerende oplysninger ved mail af 5. november 2007 og mail af 9. september 2008

Lovgrundlag

Ansøgningen er behandlet i henhold til reglerne i Husdyrbrugloven med tilhørende bekendtgørelse² samt Skov- og Naturstyrelsens vejledning om tilladelse og miljøgodkendelse m.v. af husdyrbrug.

Da der er tale om anlæg til husdyrproduktion for mere end 210 dyreenheder i slagtesvin (over 30 kg) eller 2.000 stipladser, skal ansøgningsmateriale til godkendelse af bedriften i henhold til Husdyrbrugloven § 55 offentliggøres således, at offentligheden får lejlighed til at se materialet og udtale sig herom. Ansøgningsmateriale er offentliggjort den 11. juli 2007.

Endvidere skal virksomheden og kommunen i forbindelse med godkendelse foretage en vurdering af virksomhedens teknologi i forhold til det, som beskrives som "Bedst Tilgængelige Teknologi" (jf. BAT-notat/BREF-dokument for svine- og fjerkræbrug).

Meddelelse om godkendelse

På grundlag af de i sagen foreliggende oplysninger meddeler Herning Kommune hermed godkendelse til ovennævnte bedrift på nedenstående vilkår. Det er endvidere Herning Kommunes samlede vurdering, at miljøgodkendelsen, med de på-

gældende vilkår for lokalisering, indretning og drift af husdyrbruget, ikke vil medføre en væsentlig virkning på miljøet.

Godkendelsen gælder kun for det ansøgte. Der må ikke ske udvidelse eller ændring i dyreholdet, herunder stalde, gødningsopbevaringsanlæg, udspretningsareal og lignende, før ændringen er anmeldt og godkendt af tilsynsmyndigheden.

Bedriften skal til enhver tid leve op til gældende regler i love og bekendtgørelser – også selvom disse regler eventuelt måtte være skærpede i forhold til denne godkendelse.

Med denne godkendelse følger der 8 års retsbeskyttelse på de nye vilkår, der er nævnt i godkendelsen frem til den 9. december 2016. Herning Kommune kan dog tage godkendelsen op til revurdering indenfor de 8 år og om nødvendigt meddele påbud eller forbud jf. Husdyrlovens § 40 stk. 2, bl.a. hvis forureningen i øvrigt går ud over det, som blev lagt til grund ved godkendelsens meddelelse. Det samme er tilfældet, hvis der sker væsentlige ændringer i den bedste tilgængelige teknik således, at der skabes mulighed for en betydelig nedbringelse af emissionerne, uden at det medfører uforholdsmæssigt store omkostninger, eller hvis der af hensyn til driftssikkerheden i forbindelse med processen eller aktiviteten er påkrævet, at der anvendes andre teknikker.

Godkendelsen skal, jf. § 17 i Bekendtgørelse om tilladelse og godkendelse mv. af husdyrbrug regelmæssigt og mindst hvert 10. år, tages op til revurdering. Den første regelmæssige vurdering skal dog foretages senest, når der er forløbet 8 år. Det er planlagt at foretage den første revurdering i 2016.

Det skal bemærkes at tilsynsmyndigheden altid kan revidere vilkårene i en godkendelse for at forbedre husdyrbrugets kontrol med egen forurening (egenkontrol) eller opnå et mere hensigtsmæssigt tilsyn.

Hvis den meddelte miljøgodkendelse ikke har været udnyttet, helt eller delvist, i 3 på hinanden følgende år, så bortfalder den del af godkendelsen, der ikke har været udnyttet de seneste 3 år, med mindre andet fremgår af miljøgodkendelsen. Det er ikke hensigten at fravigelser, der skyldes naturlige produktionsudsving, betragtes som kontinuitetsbrud.

¹ Lov om miljøgodkendelse m.v. af husdyrbrug nr. 1572 af 20/12/2006

² Bekendtgørelse om tilladelse og godkendelse m.v. af husdyrbrug nr. 648 af 18/6/2007

Klagevejledning og offentliggørelse

Afgørelsen, der alene vedrører forholdene i henhold til Husdyrloven, kan inden 4 uger efter afgørelsens annoncering, dvs. senest den 7. januar 2009 påklages til Miljøklagenævnet.

Klageberettiget er ansøger og enhver, der har en individuel, væsentlig interesse i sagen dvs. naboer og klageberettigede personer, organisationer og myndigheder i forskelligt omfang. Godkendelsen er offentliggjort ved annonce i Herning Folkeblad den 10. december.

Eventuel klage stiles til Miljøklagenævnet, Frederiksborggade 15, 1360 København K, men indsendes skriftligt til Herning Kommune, Torvet, 7400 Herning eller pr. mail til landbrugsgruppen@herning.dk, som videresender klagen med sagens akter. Klagen skal være Herning Kommune i hænde senest den 7. januar 2009 ved kontortids ophør.

En eventuel klage har *ikke* opsættende virkning, medmindre Miljøklagenævnet bestemmer andet, hvorfor godkendelsen på eget ansvar kan udnyttes før klagefristen er udløbet. Hvis afgørelsen påklages kan godkendelsen ligeledes udnyttes før end Miljøklagenævnet har truffet afgørelse – men på eget ansvar, hvilket er i henhold til Husdyrlovens § 81, stk. 1.

Såfremt afgørelsen påklages, vil dette blive meddelt ansøger.

Denne afgørelse kan endvidere indbringes for domstolene, jf. Husdyrbruglovens § 90. En eventuel sag skal være anlagt inden 6 måneder efter annonceringen.

Med venlig hilsen

Kirsten Brødbæk
Miljøtekniker

Kopi sendt til:

- Ejer forpagtede arealer:
 - Linda Thorsen, Kragssnapvej 20, 7400 Herning
 - John Johnson, Kragssnapvej 22, 7400 Herning
 - Anders Andersen, Sejsigvej 4, 7400 Herning
 - Per Hovgård Nielsen, Rotvigvej 14, 7400 Herning
 - Gudrun Sørensen, Rosmosevej 7, 7400 Herning
- Ejer af aftalearealer:
 - Jørgen Christensen, Bindstowvej 2, 7400 Herning
 - Kristian Nytoft, Kragssnapvej 23, 7400 Herning
- Miljøcenter Ringkøbing, Holstebrovej 31, 6950 Ringkøbing. E-post: post@rin.mim.dk
- Sundhedsstyrelsen, Embedslægeinstitutionen Midtjylland, Lyseng Allé 1, 8270 Højbjerg. E-post: midt@sst.dk
- Arbejderbevægelsens Erhvervsråd, Reventlowsgade 14, 1, 1651 København V. E-post: ae@aeraadet.dk
- Forbrugerrådet, Fiolstræde 17, 3, Postboks 2188, 1017 København K. E-post: fbr@fbr.dk
- Danmarks Fiskeriforening, Nordensvej 3, Taulov, 7000 Fredericia. E-post: mail@dkfisk.dk
- Ferskvandsfiskeriforeningen, Vormstrupvej 2, 7540 Haderup. E-post: nb@ferskvandsfiskeriforeningen.dk
- Danmarks Sportsfiskerforbund. jkt@sportsfiskeriforbundet.dk
- Feldborg Statsskovdistrikt, Bjørnkærvej 18, 7540 Haderup. E-post: feldborg@sns.dk
- Danmarks Naturfredningsforening, Masnedøgade 20, 2100 København Ø. E-post: dn@dn.dk
- Danmarks Naturfredningsforening, Lokalfdeling Herning, Bent Rasmussen, Vardevej 23, 6933 Kibæk. E-post: herning@dn.dk
- Herning Museum, Museumsgade 32, 7400 Herning. E-post: herningmuseum@herningmuseum.dk
- Friluftsrådet, Scandiagade 12, 2450 København SV. E-post: fr@friluftsradet.dk
- Aktive Fritidsfiskere i Danmark v. Leif Søndergård, Søvejen 6, 7860 Spøttrup.
- Dansk Ornitologisk Forening, Vesterbrogade 140, 1620 København V. E-post: natur@dof.dk
- Dansk Ornitologisk Forening, Lokalfdeling Herning. E-post: herning@dof.dk
- Det Økologiske Råd, Blegdamsvej 4 B, 2200 København N. E-post: info@ecocouncil.dk
- Dansk Botanisk Forening, Sølvgade 83, 1307 København K. E-post: dbot@mail.tele.dk
- Dansk Botanisk Forening, Jyllandskredsen, Att.: Bent Odgaard, E-post: bent.odgaard@geo.au.dk
- Hedens- og Fjordens Landbrugscenter, v. konsulent Karen Thomasen, E-post: kvf@hflc.dk

Generelle vilkår

Drift og indretning

1. Godkendelsen omfatter samtlige landbrugsmæssige aktiviteter på ejendommen Kragssnapvej 21, 7400 Herning, samt de udsprængningsarealer, der er tilknyttet husdyrproduktionen vedrørende CHR nr. 57403 og CVR nr. 74572219.
2. Vilkårene i denne godkendelse skal, hvis andet ikke er anført, være opfyldt fra den dato, hvor godkendelsen træder i kraft. Godkendelsen bortfalder, såfremt den ikke er udnyttet inden 2 år efter godkendelsens meddelelse.
3. Bedriften skal indrettes og drives i overensstemmelse med de oplysninger, der ligger til grund for denne godkendelse, samt med de ændringer der eventuelt måtte fremgå af godkendelsens vilkår.
4. Den der er ansvarlig for driften skal underrette kommunen før landbruget:
 - Ejerskifte af virksomhed
 - Hel eller delvis udskiftning af driftsherre
 - Indstilling af driften for en længere periode, men dog mindre end 3 år
5. Der skal til enhver tid forefindes et eksemplar af miljøgodkendelsen på ejendommen. Den ansvarlige for driften og de øvrige ansatte skal være bekendt med relevante vilkår.
6. Ved bedriftens ophør, skal der udføres følgende forureningsbegrænsende foranstaltninger:
 - Alle anlæg skal tømmes og rengøres for husdyrgødning, der bortskaffes efter gældende regler.
 - Restkemikalier, olieaffald, medicinaffald m.v. skal bortskaffes i henhold til affaldsregulativerne.

Miljøteknisk vurdering

- Drift og indretning

Det forudsættes at svinebedriften indrettes og drives i overensstemmelse med det i sagen forelagte. Oversigt over indretning fremgår af bilag 1 og arealoversigt over udbringningsarealer fremgår af bilag 2.

Det vurderes, at ejendommen Kragssnapvej 21, 7400 Herning ligger udenfor de områder, der har særlig interesse, hvad landskabelige værdier angår.

De nye stalde er beliggende mindre end 15 m fra offentlig vej, men Herning Kommune har meddelt dispensation fra afstandsbestemmelser.

Godkendelsen bortfalder, såfremt den ikke er udnyttet inden 2 år fra denne afgørelses meddelelse. Med "udnyttet" menes, at det ansøgte byggeri er taget i brug, og der er indsat et dyrehold svarende til den ansøgte produktion.

Denne godkendelse erstatter tidligere meddelt godkendelse da forudsætningerne for de miljømæssige vurderinger er ændret.

Det er Herning Kommunes vurdering, at de stillede vilkår ved bedriftens ophør, er tilstrækkelige i forhold til at undgå forureningsfare og for at bringe stedet tilbage i tilfredsstillende miljømæssig stand herunder hensyn til varetagelse af landskabelige hensyn.

Årsproduktion

7. Bedriften tillades drevet med en årsproduktion på maksimalt 498,5 DE svarende til 15.483 slagtesvin fra 27,5 kg til 108 kg. Det maksimalt tilladte antal stipladser er 4470.
8. Almindelige sæsonudsving samt tilpasninger pga. sanering og lignende accepteres, det samme gør dyreholdets størrelse som følge af tilpasninger pga. ændrede vægtintervaller så længe både det maksimale antal DE og genekriteriet for lugt ikke overskrides.
9. Bedriften skal underrette tilsynsmyndigheden således:
 - Når besætningen er nået op på 498,5 DE,
 - besætningens/produktionens størrelse den 10. december 2009
10. I forbindelse med afholdelse af de regelmæssige tilsyn skal afregning fra slagteriet for hele den animalske produktion, dækkende de sidste 3 års produktion, ligge til rådighed for tilsynsmyndigheden. Afregningen skal kunne dokumentere antallet af slagtede svin de pågældende år. Derudover skal slagtesvinenes gennemsnitlige levende vægt fremgå af afregningen.

- Årsproduktion

De angivne DE er opgivet i henhold til den ved godkendelsestidspunktet gældende Husdyrgødningsbekendtgørelses³ definitioner.

Jævnfør vilkår 1 bortfalder den del af godkendelsen, som ikke er udnyttet inden for 2 år. Derfor er der indsat et vilkår om egenkontrol, der skal sikre, at husdyrholdet er indsat inden udløbet af den fastsatte periode. Det er således ikke tilstrækkeligt, at en opbygning er påbegyndt.

Det vurderes, at der med rimelighed kan reguleres i antal producerede slagtesvin, idet en normal slagtesvineproduktion kræver en vis fleksibilitet med hensyn til slagtevægt. Det er dog forudsat, at det samlede antal DE eller genekriteriet for lugt ikke overskrides. Ligeledes må antallet af antal stipladser ikke overskrides.

Reguleringen er mulig at styre, idet slagtevægt fremgår af slagteriafregninger eller planårsopgørelser fra slagteri.

³ Bekendtgørelse om husdyrbrug og dyrehold for mere end 3 dyreenheder, husdyrgødning, ensilage m.v. om erhvervs-mæssigt dyrehold, husdyrgødning, ensilage m.v. nr. 1695 af 19/12/2006

Vilkår for anlæg

Staldinventar- og drift

11. Der skal være overbrusningsanlæg i de nye stalde, hvor staldluften tilføres forstøvet vand i samtlige stalde.
12. Ventilationsanlæg skal udføres således, at der ikke opstår væsentlige lugt- eller støjgener. Staldventilatorer skal renholdes og justeres efter behov.
13. Ved blanding af sprøjtemidler kan vand tilledes sprøjtebeholderen direkte fra vandforsyningen via en kontraventil, hvis der benyttes en sprøjtecomputer eller et vandur, der automatisk styrer vandmængden ved fyldning af sprøjten. Påfyldning kan også ske fra en separat vandtank hvor der er mindst 20 cm luft mellem vandtilløb og overløb på beholderen.
14. Bedriften skal, i forbindelse med de regelmæssige tilsyn, redegøre for hvad der er indført af renere teknologi siden sidst samt i hvilket omfang der er sket substitution af råvarer og hjælpestoffer til mindre miljøbelastende råvarer og hjælpestoffer.

Ammoniakreducerende miljøteknologi

15. Det etablerede gyllekøleanlæg skal have en pumpe med en køleeffekt på 30 W/m² gyllekanal.
16. Det etablerede gyllekølingsanlæg i gyllekanalerne skal være i drift i minimum 9 måneder (6800 timer) hen over sommerperioden.
17. Der skal være timetæller på varmepumpen til dokumentation af driftstiden. Den månedlige driftstid skal indføres i driftsjournalen.
18. Driftsjournalen skal opbevares i mindst 5 år og forevises på forlangende.

Lugt

19. Bedriften og dens omgivelser skal drives og renholdes således, at lugtgener begrænses mest muligt.
20. Såfremt tilsynsmyndigheden vurderer, at driften giver anledning til flere lugtgener for omboende end forventet, skal bedriften lade udarbejde en handlingsplan for nedbringning af generne, som godkendes af kommunen, og derefter gennemføre denne. Samtlige udgifter i forbindelse med ovennævnte afholdes af husdyrbruget.

Miljøteknisk vurdering

- Staldinventar- og drift

Det anbefales at overbruse i 2-4 minutter én gang i timen i slagtesvinestalde med lavtryksanlæg ved staldtemperaturer under 22°C, mens der ved staldtemperatur over 22°C anbefales overbrusning i 4-6 minutter hver halve time.

Ved påfyldning af vand i forbindelse med brug af sprøjtemidler skal der drages omsorg for, at der ikke er mulighed for "tilbagesug". Der må derfor aldrig tages vand direkte fra en brønd / boring, et vandløb eller en sø. Det kan tillades, at der tages vand fra hydrofor (markvanding), hvis påfyldningsslangen er forsynet med kontraventil.

- Ammoniakreducerende miljøteknologi

Kravet om 15 % reduktion af NH₃ tab fra stald og lager opfyldes bl.a. ved at etablere gyllekøling i de nye stalde. Ved gyllekøling minimeres husdyrgødningens fordamning af NH₃. Staldsystemet har også en reducerende effekt. Ejendommens anlæg ligger mere end 1000 fra § 7 udpeget naturområde. Den højeste merdeposition fra anlægget til naturområdet er beregnet til 0,10 kg N/ha. Herning Kommune har derfor vurderet, at udvidelsen ikke vil medføre en væsentlig merbelastning af beskyttede naturtyper i nærområdet.

- Lugt

Det er tilladelsesmyndighedens vurdering, at en væsentlig medvirkende faktor til begrænsning af lugt, er opretholdelse af en god staldhygiejne i form af rene og tørre stalde, derfor er det stillet vilkår om renholdelse af bedriften og dens omgivelser. Det vurderes, at godkendelsen ikke vil medføre øgede lugtgener for naboejendomme, da nærmeste nabobeboelse, ligger udenfor den beregnede geneafstand. Det vurderes derfor, at ejendommens lokaliseringsforhold er tilfredsstillende for et landbrug af denne størrelse. Dog fastsættes der vilkår om, at såfremt der skulle opstå gener for de omkringboende, eller såfremt kommunen finder det nødvendigt, skal bedriften lade foretage undersøgelse af forskellige lugtkilder og/eller behandling af staldlugtemissionen, således at lugten uden for ejendommen formindskes.

Gødnings- og ensilageopbevaring

21. Der skal altid være en opbevaringskapacitet for fast og flydende husdyrgødning på mindst 9 måneder på ejendomsniveau eller gennem skriftlige aftaler om opbevaring på anden ejendom.
22. I forbindelse med udarbejdelsen af mark- og gødningsplan skal der laves et lagerregnskab for den efterfølgende planperiode, der dokumenterer, at der er opbevaringskapacitet frem til den 1. april.
23. Beholdere til husdyrgødning skal mindst en gang om året tømmes helt, og der skal ske indvendig og udvendig inspektion (om muligt) med henblik på reparation og vedligeholdelse. Inspektionen og evt. tiltag skal noteres i logbogen.

Gyllehåndtering

24. Håndtering af gylle skal foregå under opsyn, således at spild undgås, og der tages størst muligt hensyn til omgivelserne.
25. Det skal sikres, at der ved utilsigtet start af pumper ved gylletankene ikke pumpes gylle udenfor tankene.
26. Påfyldning af gyllevogne o.l. skal foregå på en plads med afløb til opsamlingsbeholder for flydende husdyrgødning, eller med gyllevogne som har påmonteret pumpe og returløb, således at spild af flydende husdyrgødning undgås.

Transport

27. Ved transport af husdyrgødning på offentlige veje skal transportvognens åbninger være forsynet med låg eller lignende, således at spild ikke kan finde sted. Skulle der alligevel ske spild, skal gødningen straks opsamles.

- Gødnings- og ensilageopbevaring

Håndtering af gødning foregår som gylle. Det er vurderet, at der er sikret tilstrækkelig opbevaringskapacitet for gylle, såfremt der på selve ejendommen og i lejede anlæg på andre ejendomme er minimum 9 måneders opbevaringskapacitet. Opbevaringskapaciteten efter udvidelsen rækker til 9,3 måneder, så husdyrgødningsbekendtgørelsens krav er derfor opfyldt.

I forbindelse med udarbejdelsen af mark- og gødningsplan skal der laves et lagerregnskab for den efterfølgende planperiode, der dokumenterer, at der er opbevaringskapacitet frem til 1. april. Dette er for at sikre at beholdere ikke er fyldte den 1. februar med fare for overløb, hvis udbringning forhindres pga. af vejret og lignende, samt at man bedre har mulighed for at disponere udspretningsstidspunktet i forhold til afgrødens behov.

Det vurderes, at bedriften med de stillede vilkår lever op til BAT. Når der ved indvendig og udvendig inspektion står "om muligt", er det ikke intentionen at hele beholderen skal frilægges for inspektion, men blot at den engang om året efterses for evt. revner mm.

- Gyllehåndtering

For at forhindre spild og forurening af jord og grundvand stilles der krav om, at al håndtering foregår under opsyn samt at håndteringen foregår på en sådan måde, at evt. gener begrænses f.eks. at der først sker omrøring af gyllebeholderen, kort tid før beholderen skal tømmes f.eks. ved udspretning.

Det vurderes, at kranpumpe på vogn med returløb vil medføre tilstrækkelig sikkerhed for, at der ikke sker spild af husdyrgødning.

- Transport

Bedriften ligger hensigtsmæssigt ift. til- og frakørselsforhold og transporter til og fra marker sker udenfor landsbyer samt med kun få beboelser langs vejen. For at mindske gener fra transport henstilles det, at transport skal foregå indenfor normal arbejdstid. Sæsonbetonet arbejde kan dog forekomme udenfor disse tidspunkter, men skal søges begrænset.

I forhold til BAT skal alle aktiviteter på bedriften planlægges, herunder også levering og udkørsel, således at omgivelserne i øvrigt påvirkes mindst muligt.

Spildevand m.v.

28. Spildevand fra rengøring af stalde, o.l. skal ledes til samle-tank eller gyllesystem.
29. Rengøring af sprøjteudstyr samt påfyldning af sprøjtemiddel til marksprøjte skal foregå på en fast plads med tæt bund og afløb til opsamlingsbeholder/gyllebeholder. Indvendig skylning af marksprøjten kan dog foregå ved at skyllevandet spredes på den mark, der lige er sprøjtet.
30. Al vask af maskiner og redskaber, skal foregå på en støbt, fast plads hvor bortledning af spildevandet sker til en opsamlingsbeholder. Udbringning skal ske jf. husdyrgødningsbekendtgørelsens regler for udbringning.

Uheld og driftsforstyrrelser

31. Bedriften skal indrettes og drives, så spild og andet ukontrolleret udslip af forurenende stoffer forhindres eller forebygges, og sådan at skadernes omfang begrænses, hvis der alligevel sker uheld.
32. Der skal udarbejdes en beredskabsplan eller driftsforskrift, som fortæller, hvornår og hvordan der skal reageres ved uheld, som kan medføre konsekvenser for det eksterne miljø. Planen skal indsendes senest 2 måneder efter meddelelsen af denne godkendelse dvs. den 3. februar 2009 til tilsynsmyndigheden.
33. Beredskabsplanen revideres/kontrolleres sammen med de ansatte mindst 1 gang om året. Den skal være let tilgængelig og synlig for ansatte og øvrige der færdes på ejendommen.
34. Beredskabsplanens indhold skal være kendt af gårdens ansatte mm. og udleveres til evt. indsatsleder / miljømyndighed i forbindelse med uheld, forureninger, brand, ol.

Støj

35. Såfremt tilsynsmyndigheden vurderer, at bedriften giver anledning til flere støjgener for omboende end forventet, skal virksomheden lade udarbejde en handlingsplan, som godkendes af kommunen, og derefter gennemføre denne.

Skadedyr

36. Der skal overalt på ejendommen foretages effektiv fluebekæmpelse i overensstemmelse med retningslinjerne fra Statens Skadedyrslaboratorium.
37. Opbevaring af foder skal ske på en sådan måde, at der ikke opstår risiko for tilhold af skadedyr (rotter mv.)

- Spildevand

Det er kommunens vurdering, at der er en miljømæssig risiko forbundet med vask af maskiner og ikke mindst sprøjteudstyr. Der er derfor stillet vilkår om, at vask skal ske på en vaskeplads med afløb til en opsamlingsbeholder for flydende husdyrgødning. Herved vil vaskevandet blive ført til gyllebeholderen og udspredd med gyllen, hvilket vil være en miljømæssigt bedre løsning. Der er ligeledes stillet vilkår om, at vaskepladsen skal anvendes ved påfyldning af sprøjtemidler.

- Uheld og driftsforstyrrelser

En væsentlig risikofaktor er uheld i forbindelse med overpumpning af gylle. Det skal derfor sikres, at der ved utilsigtet start ikke pumpes gylle udenfor tanken. Ligesom overpumpningen skal ske under opsyn. Dette gør sig ligeledes gældende ved tankning af diesel og ved pumpning af mælk.

Udover at være BAT, så er det Herning Kommunes opfattelse, at en beredskabsplan vil være til stor hjælp for landmanden, såfremt der skulle ske et uheld, både med hensyn til små hændelser som oliespild og store som f.eks. brand, hæværk o.l.

Beredskabsplanen skal revideres/kontrolleres mindst 1 gang om året, og den skal være kendt af gårdens ansatte mm. og andre, der har deres daglige gang på bedriften. For at alle skal kunne få adgang til planen, skal den være let tilgængelig og synlig.

- Støj

Der etableres ikke nye støjende anlæg i forbindelse med udvidelsen. Det vurderes, at støj fra ejendommen ikke er eller forventes at blive et problem for de omkringboende. Der er ikke foretaget støjberegninger, idet de nærmeste naboer ligger så langt fra bedriften, at det ikke vurderes at kunne opstå gener.

- Skadedyr

I forbindelse med dyreholdet kan der forekomme gener fra skadedyr (rotter, mosegrise m.v.), som straks skal afhjælpes, samt gener fra fluer, som skal bekæmpes effektivt, hvorfor der stilles vilkår herom. Det vurderes, at ejendommens skadedyrsbekæmpelse er tilfredsstillende.

Støv

38. Driften må ikke medføre væsentlige støvgener udenfor ejendommens eget areal.
39. Fodersiloer skal indrettes således, at støvgener i forbindelse med indblæsning af foder undgås, f.eks. med cykloner eller anden støvbegrænsende foranstaltning.

Lys

40. Driften må ikke medføre væsentlige lysgener for omboende.
41. Såfremt tilsynsmyndigheden vurderer, at bedriften giver anledning til lysgener, skal bedriften lade udarbejde en handlingsplan og derefter gennemføre denne. Handlingsplanen skal godkendes af tilsynsmyndigheden.

Oplag af olie og kemikalier

42. Olier og kemikalier skal opbevares i egnede beholdere med tætsluttende låg. Beholderne skal være beregnet til formålet og skal være tydelig mærket med angivelse af indhold. Oplaget må ikke medføre forurening eller risiko for forurening af omgivelserne, herunder af jord, vandområder, grundvand, luft eller kloak.
43. Oplagspladsen skal være afskærmet mod nedbør og indrettes eventuelt med fald, fordybning eller opkant så en mængde, mindst svarende til indholdet af den største beholder, tilbageholdes ved spild eller lækage.
44. Tankning skal til enhver tid ske på en plads med fast og tæt bund således at spild kan opsamles og at der ikke er mulighed for afløb til jord, kloak, overfladevand/grundvand.

Affald

45. Der skal til enhver tid foreligge dokumentation for, at affald bortskaffes miljømæssigt forsvarligt.
46. Bedriftens olie- og kemikalieaffald skal til enhver tid opbevares i tæt emballage, afskærmet mod nedbør og uden mulighed for afløb til kloak, jord, overfladevand eller grundvand. Opbevaringen skal ske således, at der er opsamlingskapacitet til en mængde, svarende til rumindholdet af den størst benyttede beholder.
47. Animalsk affald, herunder døde dyr, skal opbevares i lukket kasse, container (større dyr under kadaverkappe) eller lignende og placeres på et egnet sted, således at der i tidsrummet indtil afhentningen ikke opstår uhygiejniske forhold herunder adgang for omstrejfende dyr.

- Støv

Med hensyn til støvgener fra gården forventes det ikke at give væsentlige problemer. Dog henvises der til god landmandspraksis at al transport til og fra bedriften skal, for at begrænse støvgener, foregå ved hensynsfuld kørsel samt at alle aktiviteter på bedriften planlægges, herunder også levering og udkørsel, således at omgivelserne påvirkes mindst muligt.

- Lys

Der er etableret udendørslamper på gavlene som bruges i forbindelse med afhentning af grisene. Der er lys i staldene i forbindelse med fodring. Der forventes ingen væsentlige problemer med lysforhold. Dog fastsættes der vilkår om, at såfremt der skulle opstå gener for de omkringboende, eller såfremt tilsynsmyndigheden finder det nødvendigt, skal bedriften lade foretage undersøgelse af forskellige lyskilder, således at lyset uden for ejendommen formindskes.

- Oplag af olie og kemikalier

For at undgå forurening pga. af spild eller uheld skal overjordisk oplag af olier og kemikalier, opbevares på tæt bund og uden mulighed for afløb.

Da der endvidere er stor risiko for spild på jorden, hvor traktorer og andre motoriserede landbrugsmaskiner påfyldes brændstof mm, er der stillet krav om, at stederne skal være udformet således, at der ikke kan ske afløb til og forurening af jord, kloak, overfladevand eller grundvand.

Affald

Bedriften er omfattet af reglerne i affaldsbekendtgørelsen, derfor skal man på ejendommen føre registrering over affaldsproduktionen efter de gældende regler. Det er BAT at registrere affaldsproduktionen og derved skaffe sig et overblik over evt. indsatsområder, hvor man kan minimere affaldsproduktionen.

Vilkår for udspretningsarealer

Udbringning

48. Udbringning af husdyrgødning skal ske i overensstemmelse med god landmandspraksis, således at lugtgener begrænses. Såfremt god landmandspraksis ikke efterleves, kan tilsynsmyndigheden meddele påbud med henblik på at sikre, at god landmandspraksis overholdes.
49. Der skal på ejede og forpagtede udspretningsarealer anvendes et sædskifte svarende til standardsædskifte S12 eller et sædskifte med bedre udvaskningsindeks.
50. Dokumentation i form af kvitteringer, sædskifte- og gødningsplaner, forpagtnings- og overførelsesaftaler (af mindst 1 års varighed) m.v. opbevares i mindst 5 år og forevises på forlangende.
51. Udbringning af gødning mm. må ikke foretages på jord som er vandmættet, oversvømmet, frossen eller dækket af sne samt på stejle skrånende arealer, hvor der er risiko for afstrømning.
52. Der skal foreligge dokumentation for at svinegylle svarende til 172 DE fraføres til biogasanlæg.
53. Der skal foreligge dokumentation på, at der modtages afgasset gylle med maksimalt 17.600 kg N/år og 3665 kg P/år svarende til 176 DE.
54. Der skal foreligge dokumentation for at svinegylle svarende til 149,8 DE fraføres og udsprede på aftalearealer.
55. Der må kun ske udspretning på de i ansøgning angivne aftalearealer (jf. bilag 2) samt i henhold til gældende regler.
56. På aftalearealerne må der afsættes flg. til hver bedrift:

Bedrift	Mark nr.	Samlet mængde husdyrgødning
Bindstowvej 2	Obj-39 til obj-44 (64 ha)	84 DE
Kragstapvej 23	Obj-45 til obj-50 (47,3 ha)	65,8 DE

Miljøteknisk vurdering

- Udbringning

Ingen af de ejede/forpagtede arealer (253,44) er beliggende i nitratklasser eller indvindingsoplande. Der er derfor ikke sat vilkår til særlige tiltag udover lovens beskyttelsesniveau. Arealerne er beliggende i et område med almindelige drikkevandsinteresser (OD). Det vurderes for arealer i områder med almindelige drikkevandsinteresser, at de generelle landbrugsregler er tilstrækkelige til at sikre grundvandet i disse områder.

Alle arealer har tidligere modtaget husdyrgødning, og der nedfældes flydende husdyrgødning indenfor 1000 m fra § 7 areal jf. krav husdyrgødningsbekendtgørelsen. Herning Kommune vurderer derfor, at ammoniakfordampningen fra udbringning af husdyrgødning ikke vil medføre en væsentlig merbelastning af beskyttede naturtyper. Godkendelsen omfatter ikke udbringning af husdyrgødning på arealer, der er registrerede som beskyttede naturtyper. Der vurderes at harmoniarealet er overholdt.

Alle udbringningsarealer ligger i oplandet til et Natura 2000 område, der er overbelastet med fosfor, men kravet om P-overskud er overholdt, og det er derfor ikke relevant at kræve en yderligere reduktion.

De standardsædskifter og fodertiltag, som ansøger oplyser, ligger til grund for beregningen af kvælstofudvaskningen og fosforbalancen fra husdyrbruget og dermed også til grund for overholdelsen af de fastlagte beskyttelsesniveauer. Derfor skal det dokumenteres, at der anvendes et S12 sædskifte på alle ejede og forpagtede udspretningsarealer.

Der afhændes gylle svarende til 172 DE til Sinding Ørre Biogasanlæg og der modtages afgasset gylle retur til udspretning svarende til 176 DE, som skal dokumenteres, da det ligger til grund for beregningerne for overholdelse af nitratudvaskningen.

Der udsprede gylle på 111,4 ha aftalearealer. Ingen af disse arealer er omfattet af N-klasse eller P-klasse. Det vurderes, at det er tilstrækkeligt, at stille vilkår om, den samlede mængde husdyrgødning til hver bedrift og hvilke arealer der er tale om samt at udspretningen sker efter gældende regler.

I forhold til udspretning er BAT at tage højde for udspretningsarealens karakteristika, f.eks. jordens struktur og type, evt. skråninger, klimatiske forhold, regn og vanding, anvendelse samt landbrugsmæssig praksis, inklusiv evt. sædskifte. Det vurderes at bedriften lever op til BAT.

Vilkår for miljøredegørelser

57. Der skal på bedriften foretages et energjeftersyn af et energiselskab eller -konsulent, hvor de energiforbrugende processer i bedriften gennemgås. Der skal udarbejdes en rapport som indeholder resultater og evt. konkrete energispareforslag. Rapporten skal senest den 1. juni 2009 indsendes som kopi til tilsynsmyndigheden.

58. Bedriften skal tilknyttes Energistyring "Erhverv" med automatisk fjernaflæsning af el.

Miljøteknisk vurdering

- miljøredegørelser

Disse vilkår er efter aftale med ansøger indføjet med henblik på at skabe større åbenhed og forståelse for virksomhedens miljøforhold.

Miljø- og ressourcestyring bygger på en helhedsvurdering ud fra et princip om at stræbe mod renere teknologi i landbrugsproduktionen. Det drejer sig om at minimere anvendelsen af energi, næringsstoffer, vand, pesticider osv., således at tabene til omgivelserne bliver så små som muligt under hensyntagen til produktionens lønsomhed.

For at forbedre den generelle miljømæssige drift er BAT følgende:

- At man gennemgår bedriften med henblik på besparelse på elforbrug og andre energikilder, evt. sammen med sit energiselskab.
- At man fører regnskab over forbrug af vand, energi, foder samt kunstgødning.
- At vandingssystemet vedligeholdes således, at vandspild undgås.
- At der anvendes energibesparende belysning.
- At opdage og reparere evt. lækager hurtigst muligt.
- At man til stadighed renholder og vedligeholder anlæg og maskiner således, at de altid fungerer optimalt.

Renere teknologi er et bærende element i Husdyrloven. Loven pålægger alle et ansvar, og som landmand kan man både selv indføre renere teknologi og påvirke andre til at indføre renere teknologi bl.a. ved at stille krav, når der købes ind.

Renere teknologi sigter blandt andet på:

- At minimere forbrug af energi, vand og andre råvarer pr. produceret enhed.
- At udskifte miljøfarlige stoffer med mere miljøvenlige.
- At gøre arbejdsgange og processer mindre belastende for miljøet.

Ved jævnlig aflæsning af energimålere kan man hurtigt danne sig et overblik over energiforbruget og samtidig sikre sig mod uforudsete udgifter. Alene ved at forholde sig kritisk til forbruget kan man erfaringsmæssigt opnå besparelser på op mod 5-10 % af årsforbruget.

Herning Kommunes samlede vurdering

På baggrund af ansøgningsmaterialet samt kommunes registreringer af områdets grundvands-, vandløbs- og naturforhold har kommunen vurderet, at miljøgodkendelsen, med de pågældende vilkår for lokalisering, indretning og drift af husdyrbruget, *ikke* vil medføre en væsentlig virkning på miljøet.

Det er derfor Herning Kommunes opfattelse at:

- udvidelsen kan ske under hensyntagen til de landskabelige værdier.
- driften kan ske uden væsentlig gener for naboer (lugt-, støj-, støv-, flue- og lysgener, affaldsproduktion m.v.)
- bedriften drives under anvendelse af den bedste tilgængelige teknik (BAT),
- der er sikret en tilfredsstillende beskyttelse af jord, grundvand, overfladevand og natur med dens bestande af vilde planter og dyr og deres levesteder, herunder områder, der er beskyttet mod tilstandsændringer eller fredet, udpeget som internationalt naturbeskyttelsesområde eller udpeget som særlig sårbart over for næringsstofpåvirkning.

På grundlag af de i sagen foreliggende oplysninger overholder udvidelsen afskæringskriterierne, derfor meddeler Herning Kommune miljøgodkendelse til bedriften på en række vilkår.

Undersøgte alternativer

Forudsætningerne for den ansøgte udvidelse er at skabe en rentabel produktion på bedriften. Grundlaget herfor er skabt gennem udvidelse af udbringningsarealer i form af forpagtning og gylleaftaler på i alt 364,85 ha. Det har givet mulighed for at udbygge svineproduktionen på bedriften. En rentabel produktion anses ikke for realistisk uden udvidelse af dyreholdet. 0-alternativet er således ikke et reelt alternativ.

Alternativt kunne man have satset på udvidelse på en anden ejendom. Men da dette ville give en del ekstra transportarbejde og desuden indebære en langt mere besværlig daglig drift, anses dette ikke for at være et realistisk alternativ, der da heller ikke er undersøgt nærmere.

Kommentarer til udvidelsen

I foroffentlighedsfasen er der ikke indkommet bemærkninger til projektet.

Godkendelsen har været i høring i 6 uger hos naboer og ejere af aftale- og forpagtede arealer. Der er ikke indkommet bemærkninger til godkendelsen i høringsperioden.

Påvirkning af omgivelserne

I det følgende behandles det ansøgte i forhold til

- Landskabet
- Naboer (lugt-, støj-, flue- og lysgener m.v.)
- Energi
- Uheld og driftsforstyrrelser
- Jord
- Grundvand
- Overfladevand
- Natur

Varetagelse af hensyn til landskab

Den nye godkendelsesordning gennemfører VVM-direktivet og IPPC-direktivet for så vidt angår husdyrbrug og samler kravene til ansøgning og myndighedsbehandling med de relevante dele fra bekendtgørelse om godkendelse af listevirksomhed og planlovens bestemmelser om landzoneregulering.

Ejendommen er beliggende i det åbne land ca. 1,5 km øst for Sinding, som er den nærmeste byzone i området.

Der er tale om et åbent landskab, præget af mindre landbrugsejendomme med spredt landbrugsbebyggelse. Nærmeste § 3 (naturbeskyttelsesloven) natur område er en mose ca. 500 meter nord for ejendommen samt en hede ca. 600 meter vest for ejendommen. Nærmeste § 7 (husdyrloven) ligger ca. 1200 meter østsydøst for ejendommen. Der er en afstand på 3 km til habitatområde Ovstrup Hede med Røjen Bæk.

Udvidelsen sker i eksisterende byggeri, samt i to nye stalde og der skal ikke etableres nye gylletanke. Ejendommens gylletank er placeret i åbent land i umiddelbar tilknytning til bygninger på den vestlige side.

De to nye stalde overholder ikke afstandskravet til Kragssnapvej, som er offentlig vej. De nye bygninger placeres ca. 5,5 meter fra vejen. Herning Kommune var valgt at meddele dispensation til, at de nye stalde kan placeres som ansøgt. I vurderingen har det indgået, at den valgte placering er mindst uhensigtsmæssig set i forhold til de eksisterende bygningsforhold, samt drift. Ligeledes det ansøgte giver den bedste visuelle arkitektoniske løsning.

Det vurderes at de stillede vilkår ved bedriftens ophør, er tilstrækkelige i forhold til at undgå forureningsfare og for at bringe stedet tilbage i tilfredsstillende miljømæssig stand herunder hensyn til varetagelse af landskabelige hensyn.

Naboer – lugt-, støj-, flue- og lysgener m.v.

Generelt i forhold til naboer kan det oplyses at kommunen aldrig har modtaget klager over lugt, støv og støj fra ejendommen.

- *lugt*

Der er ansøgt om tilladelse til etablering af et dyrehold på 498,5 DE i slagtesvin. De angivne DE er opgivet i henhold til den ved godkendelsestidspunktet gældende Husdyrgødningsbekendtgørelse.

Godkendelsen bortfalder, såfremt den ikke er udnyttet inden 2 år fra denne afgørelses meddelelse. Med "udnyttet" menes, at det ansøgte byggeri er taget i brug, og der er indsat et dyrehold svarende til den ansøgte produktion. Derfor er der indsat et vilkår om egenkontrol, der skal sikre, at husdyrholdet er indsat inden udløbet af den fastsatte periode. Det er således ikke tilstrækkeligt, at en opbygning er påbegyndt.

Det vurderes, at der med rimelighed kan reguleres i antal producerede slagtesvin, idet en normal slagtesvineproduktion kræver en vis fleksibilitet med hensyn til slagtevægt. Det er dog forudsat, at det samlede antal DE eller genekriteriet for lugt ikke overskrides.

Nærmeste nabobeboelse, der ikke er et landbrug, ligger ca. 470 meter fra staldanlægget. Den korrigerede geneafstand er beregnet til 60 meter. Nærmeste byzone ligger ca. 1,5 km væk og den korrigerede geneafstand er beregnet til 992 m.

Der er stillet krav om overbrusningsanlæg for på den måde at sikre, at grise har mulighed for afkøling i varme perioder (grise har ikke svedkirtler). Samtidig kan en god drift og styring af overbrusning af gødearealer medvirke til at kontrollere dyrenes gødeadfærd og dermed medvirke til at sikre, at husdyrgødningen hurtigt føres fra stald til lager. Herved mindskes både lugtgener og ammoniaktab, og muligheden for udklækning af fluelarver reduceres. Endvidere kan overbrusningsanlæg have en positiv effekt på mængden af støv i stalden.

Håndtering af gødning uden for staldanlægget, herunder udsugning til opbevaringsanlæg, omrøring og overpumpning til gyllevogn, kan også give anledning til lugt. Gylletanken er placeret i forbindelse med bygningsmassen.

Det vurderes, at godkendelsen ikke vil medføre øgede lugtgener for naboejendomme, da nærmeste nabobeboelse, ligger udenfor den beregnede geneafstand. Det vurderes derfor, at ejendommens lokalisingsforhold er tilfredsstillende for et landbrug af denne størrelse.

Dog fastsættes der vilkår om, at såfremt der skulle opstå gener for de omkringboende, eller såfremt kommunen finder det nødvendigt, skal bedriften lade foretage undersøgelse af forskellige lugtkilder og/eller behandling af staldlugtmissionen, således at lugten uden for ejendommen formindskes.

- *Støj*

På grund af afstanden til nærmeste nabo vurderes landbrugets faste anlæg m.v. ikke at give anledning til en støjpåvirkning af omgivelserne, som vil medføre gener for de omkringboende.

Derfor er det ikke fundet nødvendigt at kræve en støjmåling udført. Dog fastsættes der vilkår om, at såfremt der skulle opstå gener for de omkringboende, eller såfremt tilsynsmyndigheden finder det nødvendigt, kan der kræves udført støjmålinger efter nærmere definerede anvisninger.

- *Fluer mm.*

I forbindelse med dyreholdet kan der forekomme gener fra skadedyr (rotter, mosegrise m.v.), som straks skal afhjælpes, samt gener fra fluer, som skal bekæmpes effektivt, hvorfor der stilles vilkår herom.

Det vurderes, at ejendommens skadedyrsbekæmpelse er tilfredsstillende. Bemærk at retningslinjerne fra Statens Skadedyrslaboratorium opdateres 1 gang årligt.

- *Støv*

Med hensyn til støvgener fra gården forventes det ikke at give væsentlige problemer. Dog henvises der til god landmandspraksis at al transport til og fra bedriften skal, for at begrænse støvgener, foregå ved hensynsfuld kørsel samt at alle aktiviteter på bedriften planlægges, herunder også levering og udkørsel, således at omgivelserne påvirkes mindst muligt.

- *Lys*

På bedriften er der kun meget lidt natbelysning, hvorfor det ikke forventes at give væsentlige problemer.

Dog fastsættes der vilkår om, at såfremt der skulle opstå gener for de omkringboende, eller såfremt kommunen finder det nødvendigt, skal bedriften lade foretage undersøgelse af forskellige lyskilder, således at lyset uden for ejendommen formindskes.

- *Affald*

Bedriften er omfattet af reglerne i affaldsbekendtgørelsen, derfor skal man på ejendommen føre registrering over affaldsproduktionen efter de gældende regler. Det er BAT at registrere affaldsproduktionen og derved skaffe sig et overblik over evt. indsatsområder, hvor man kan minimere affaldsproduktionen.

Oplag af må ikke medføre forurening eller risiko for forurening af omgivelserne, herunder af jord, vandområder, grundvand, luft eller kloak samt uhygiejniske forhold.

- *Transport*

Bedriften ligger hensigtsmæssigt ift. til- og frakørselsforhold og transporter til og fra marker sker udenfor større byer, samt med kun få beboelser langs vejen.

For at mindske gener fra transport henstilles det, at transport skal foregå indenfor normal arbejdstid. Sæsonbetonet arbejde kan dog forekomme udenfor disse tidspunkter, men skal søges begrænset.

I forhold til BAT skal alle aktiviteter på bedriften planlægges, herunder også levering og udkørsel, således at omgivelserne i øvrigt påvirkes mindst muligt.

Det ansøgte vil betyde en forøgelse af forbruget af foder m.v. og en øget transport til og fra ejendommen. Forøgelsen af antallet af transporter er efter Kommunens opfattelse ikke af et omfang, som vil indebære væsentlige forøgede gener for omkringboende.

Den eksisterende indgangsvej på nordsiden nedlægges i forbindelse med opførelsen af de nye stalde. Der etableres ny indgangsvej umiddelbart nord for de nye stalde.

- *Kumulativ effekt*

Oplysningerne om kumulation skal bruges i lugtberegningen. Er der andre husdyrbrug, som medfører lugtgener i det samme punkt i byzone skærpes kravene til geneafstanden i forbindelse med ansøgningen. Det er blevet oplyst, at der ikke er andre ejendomme med over 75 DE indenfor 100 meter af naboejendommen eller indenfor 300 meter ift. samlet bebyggelse og byzone.

Energi

Ved jævnlig aflæsning af energimålere og vandmålere kan man hurtigt danne sig et overblik over forbruget og samtidig sikre sig mod uforudsete udgifter. Alene ved at forholde sig kritisk til forbruget kan man erfaringsmæssig opnå besparelser på op mod 5-10 % af årsforbruget. Derfor er der stillet vilkår om at der skal foretages et energijeftersyn af et energiselskab eller – konsulent og at bedriften skal tilknyttes Energistyring "Erhverv" med automatisk fjernaflæsning af el.

Ejendommen har haft besøg af en energikonsulent for 2 år siden for at gennemgå el-foranstaltninger. Dette eftersyn opdateres ved næste energijeftersyn.

Ved jævnlig aflæsning af energimålere og vandmålere kan man hurtigt danne sig et overblik over forbruget og samtidig sikre sig mod uforudsete udgifter. Alene ved at forholde sig kritisk til forbruget kan man erfaringsmæssig opnå besparelser på op mod 5-10 % af årsforbruget.

Herning Kommune fastlægger tilsynsindsatsen ud fra principperne for et differentieret tilsyn. Derfor vil alle virksomheder og landbrug blive delt op i 3 kategorier, og miljøtilsynet vil blive gennemført ud fra behovet på den enkelte bedrift. Et af kriterierne for at bedriften kan indplaceres med karakteren høj indenfor systematik og information er bl.a. at bedriften udfærdiger en miljøreddegørelse eller grønt regnskab. En bedrift placeret i niveau 1 vil modtage færre og mindre omfattende kontrollerende tilsynsbesøg end en tilsvarende bedrift placeret i niveau 2, som igen får mindre kontrollerende tilsyn end en tilsvarende bedrift i niveau 3.

For at forbedre den generelle miljømæssige drift er BAT følgende:

- At man gennemgår bedriften med henblik på besparelse på el-forbrug og andre energikilder, evt. sammen med sit energiselskab
- At man fører regnskab over forbrug af vand, energi, foder samt kunstgødning.
- At vandingsystemet vedligeholdes således, at vandspild undgås
- At der anvendes energibesparende belysning
- At opdage og reparere evt. lækager hurtigst muligt.
- At man til stadighed renholder og vedligeholder anlæg og maskiner således, at de altid fungerer optimalt.

Det er kommunens opfattelse, at landmanden igennem godt landmandspraksis og via uddannelse og dygtiggørelse indenfor landbrugsdriften mm. overholder kravet om BAT.

Uheld og driftsforstyrrelser

En væsentlig risikofaktor er uheld i forbindelse med overpumpning af gylle. Det skal derfor sikres, at der ved utilsigtet start ikke pumpes gylle udenfor tanken. Ligesom overpumpningen skal ske under opsyn.

Udover at være BAT, så er det Herning Kommunes opfattelse, at den udarbejdede beredskabsplan vil være til stor hjælp for landmanden, såfremt der skulle ske et uheld, både med hensyn til små hændelser som f.eks. oliespild og store som f.eks. brand, hævværk o.l.

Det giver landmanden en mulighed for at gennemgå sin bedrift og foretage en risikovurdering af, hvorvidt der skal ændres på indretning og drift, således at risikoen for forurening i forbindelse med uheld minimeres.

Planen skal ikke kun omfatte de uheld der kan ske på selve ejendommen, men skal ligeledes omfatte f.eks. beredskab i forbindelse med transport af kemikalier til ejendommen og mellem ejendom og marker.

Planen skal gennemgås med de ansatte mindst 1 gang hvert år, ellers går planen i glemmebogen og planen skal gennemgås med nyansatte når de tiltræder.

Endvidere er planen kun anvendelig hvis man kan få fat i den, derfor stilles der krav om at den skal være let tilgængelig og synlig.

Jord

For at forhindre spild og forurening af jord og grundvand stilles der krav om, at al håndtering foregår under opsyn samt at håndteringen foregår på en sådan måde, at evt. gener begrænses. F.eks. at der først sker omrøring af gyllebeholderen, kort tid før beholderen skal tømmes f.eks. ved udspredding.

Det vurderes, at den opsugning biogasanlægget foretager ikke medfører spild. Herudover er der opsyn med når egent traktorpumper pumper op til egen gyllevogn.

For at undgå forurening pga. af spild eller uheld skal overjordisk oplag af olier, opbevares på tæt bund og uden mulighed for afløb. Da der endvidere er stor risiko for spild på jorden, hvor traktorer og andre motoriserede landbrugsmaskiner påfyldes brændstof mm, er der stillet krav om, at stederne skal være udformet således, at der ikke kan ske afløb til og forurening af jord, kloak, overfladevand eller grundvand.

Bedriften er omfattet af reglerne i affaldsbekendtgørelsen, derfor skal man på ejendommen føre registrering over affaldsproduktionen efter de gældende regler. Det er BAT at registrere affaldsproduktionen og derved skaffe sig et overblik over evt. indsatsområder, hvor man kan minimere affaldsproduktionen.

Der er udarbejdet et affaldsregulativ for erhvervsaffald gældende for virksomheder i Herning Kommune. Dette regulativ er gældende for ejendommen, hvilket betyder, at man skal anvende den kommunale modtageplads eller anvende godkendte transportører.

Herning Kommune har ingen indsamlingsordning men en anvisningsordning. I praksis betyder det, at bedriften selv skal lave en aftale med en transportør om at få hentet det sorterede affald og bragt affaldet til et behandlingsanlæg. Transportøren skal være registreret i Kommunen, og Kommunen skal have en anvisningsaftale med modtageanlægget.

Oplag af affald må ikke medføre forurening eller risiko for forurening af omgivelserne, herunder af jord, vandområder, grundvand, luft eller kloak samt uhygiejniske forhold.

Det vurderes, at driften med de stillede vilkår lever op til BAT samt at de stillede vilkår vil være tilstrækkelige til at sikre jord i mod spild mm.

Grundvand

Håndtering af gødning foregår som gylle. For at sikre at gyllen udbringes så tæt på det tidspunkt, hvor afgrøden har maksimalt næringsstoffoptag og størst vækst, er der stillet krav om tilstrækkelig opbevaringskapacitet.

Det er vurderet, at der er sikret tilstrækkelig opbevaringskapacitet for gylle, såfremt der på selve ejendommen eller gennem lejeaftaler om lager er minimum 9 måneders opbevaringskapacitet. Opbevaringskapaciteten efter udvidelsen rækker til mindst 9,3 måneder, så husdyrgødningsbekendtgørelsens krav er derfor opfyldt på ejendommen.

Ingen af udspredningsarealerne ligger i nitratfølsomme indvindingsområder.

Alle arealer ligger i områder med almindelige drikkevandsinteresser. For disse arealer, vurderes de generelle landbrugsregler at være tilstrækkelige til at sikre grundvandet.

BAT og godt landmandskab i forhold til udbringning er bl.a. følgende tiltag:

- at man afstemmer den producerede husdyrgødning med udspredningsarealet og afgrødens gødningsbehov og i forhold til anvendt kunstgødning
- at udbringning af gødning mm. skal foretages så tæt på det tidspunkt, hvor afgrøden har maksimalt næringsstoffoptag og størst vækst
- at man anvender BAT med hensyn til de maskiner man anvender til udspredning og om nødvendig nedpløjning af husdyrgødningen
- at man ved afgrødehøjde under 10 cm tilstræber at udbringe gødningen under ideelle vejforhold dvs. kølig, fugtigt og vindstille eller ved direkte nedfældning.

Det vurderes, at driften med de stillede vilkår lever op til BAT.

Overfladevand

Det er kommunens vurdering, at der er en miljømæssig risiko forbundet med vask af maskiner og ikke mindst sprøjteudstyr. Der er derfor stillet vilkår om, at vask skal ske på en vaskeplads med afløb til en opsamlingsbeholder for flydende husdyrgødning. Herved vil vaskevandet blive ført til gyllebeholderen og udspreddt med gyllen, hvilket vil være en miljømæssigt bedre løsning.

Ved påfyldning af vand i forbindelse med brug af sprøjtemidler skal der drages omsorg for, at der ikke er mulighed for "tilbage sug". Der må derfor aldrig tages vand direkte fra en brønd / boring, et vandløb eller en sø. Det kan tillades, at der tages vand fra hydrofor (markvanding), hvis påfyldningsslangen er forsynet med kontraventil.

Der er ligeledes stillet vilkår om, at vaskepladsen skal anvendes ved påfyldning af sprøjtemidler.

- Vandløb

En del af ejendommens jorder ligger ved eller i nærheden af vandløb. De fleste arealer ligger ved B-målsat sidetilløb til Storåen. Sidetilløbene til Storåen er Høris å og Sunds å. Målsætningerne er ifølge Regionplan 2005 fra Ringkøbing Amt opfyldt eller delvis opfyldt.

Jf. Regionplanen må vandløbene ikke anvendes til formål der hindrer fastholdelse eller opnåelse af de fastsatte målsætninger. For alle målsatte vandløb er der i regionplanen fastsat krav til vand- og vandløbskvaliteten.

Udbringningsarealerne er i mange tilfælde vandløbsnære, men skrånere på intet sted stærkt ned mod vandløbene. Erosion af udbragt husdyrgødning til vandløbene under kraftige regnskyl vurderes på den baggrund ikke at udgøre en risiko, såfremt der opretholdes en dyrkningsfri bræmme på 2 m jf. Vandløbslovens § 69.

Der er kommunes vurdering, at landbrugsdrift, herunder udspreddning af gylle i sædvanligt omfang og efter gældende regler på de vandløbsnære arealer, ikke vil påvirke flora og fauna i de aktuelle vandløb. Årsagen til manglende målopfyldelse skyldes de fysiske forhold samt okker. På det grundlag vurderes det, at udvidelsen ikke vil være i modstrid med vandløbsmålsætningen.

- Fjord opland

Ejendommen og udspreddningsarealerne ligger i oplandet til Nissum Fjord.

Nissum Fjord er udpeget som EF-fuglebeskyttelsesområde, Ramsarområde og EF-habitatområde og af den grund er Danmark internationalt forpligtet til at beskytte og bevare plante- og dyrearter, levesteder for plante- og dyrearter, samt naturtyper af international værdi.

Målsætningerne for fjorden er ikke opfyldt. Fjorden er påvirket af for store tilledninger af næringsstoffer (kvælstof og fosfor) fra oplandet, som bl.a. stimulerer væksten af planteplankton, søsalat og algebevoksninger på bundplanterne og dermed har en negativ effekt på miljøtilstanden i fjorden.

Næringsstofbelastningen vanskeliggør derfor opfyldelsen af målsætningerne for fjorden. Hovedparten af næringsstofferne fra oplandet kommer i dag fra diffuse kilder, herunder især landbruget, mens bidraget fra byer og industri er blevet væsentligt reduceret via spildevandsrensning.

Beskyttelsesniveauet for nitrat er defineret som en skærpelse af det generelle harmonikrav i nitratklasse 1-3. Afhængig af udbringningsarealernes placering vil der på bedriftsniveau blive beregnet et samlet krav til hele bedriften. DE-reduktionsprocenten kan variere mellem 50 % og 100 %, hvor "50 %" vil være tilfældet når alle udbringningsarealer er placeret i nitratklasse 3, og "100 %" vil være tilfældet når alle udbringningsarealer er udenfor nitratklasse 1-3. Da alle arealer ligger udenfor nitratklasse 1-3, er DE-reduktionsprocenten sat til 100 %.

Referencesædskiftet er det sædskifte, som i forbindelse med beskyttelsesniveauet for nitrat og fosfor anvendes som udgangspunkt. Systemet fastlægger et referencesædskifte for alle bedriftens arealer, bortset fra arealer, der angives at have vedvarende græs per 1. januar 2007. For hver mark skal desuden aktivt vælges et sædskifte. Vælges samme sædskifte som referencesædskiftet i alle marker stilles ingen krav til sædskiftet i miljøgodkendelsen. Da der er valgt et sædskifte der er bedre end referencesædskiftet stilles der krav om anvendelse af dette. Valg af sædskifte har nemlig stor betydning i beregningerne af udvaskningen og fosforoverskuddet.

Ifølge den indsendte ansøgning viser beregning at det maksimale dyretryk, DE_{max} , er 1,4 og det reelle dyretryk, DE_{reel} for ansøgt drift, er 1,39 DE/ha.

Da DE_{reel} er mindre end DE_{max} er beskyttelsesniveauet vedrørende nitrat-overfladevand overholdt uanset, hvad de følgende udvaskningsberegninger viser. Udvasningen af N er beregnet af via Farm-N til 91,0 kg N/ha uden virkemidler og 89,6 kg N/ha med virkemidler.

Med hensyn til fosfor så ligger alle udbringningsarealerne i oplande til Natura 2000 områder, der er overbelastet med fosfor. Enkelte udspreddningsarealer er beliggende i lavbundsområder som er drænede og som ikke er omfattet af okkerklasse 1.

I ansøgt drift udspreddes der 27,2 kg P/ha og der fra føres 21,4 kg P/ha hvilket giver et gennemsnitlig fosforoverskud på alle arealer på 5,8 kg P/ha.

Afskæringskravet er beregnet 5,9 kg P/ha/år, bedriftens fosforoverskud må derfor ikke overstige 5,9 kg P pr ha pr. år beregnet efter vejledningens retningslinjer. Fosforoverskuddet beregnes ud fra det aktuelle standardsædskifte og den deraf

beregnete normoptagelse af fosfor og tilførslen af fosfor fra husdyrgødning og anden organisk gødning.

Ud fra oplysningerne om den anvendte mængde husdyrgødning ved nudrift og ansøgt drift samt oplysninger om P-klasser for det ansøgte udbringningsareal er det beregnet, at beskyttelsesniveauet for fosfor er overholdt og derfor påføres ingen yderligere restriktioner mht. fosfor.

Det vurderes ud fra beregningerne, at dyreholdet ikke vil medføre en væsentlig øget miljøpåvirkning af Nissum Fjord.

- Internationale naturbeskyttelsesområder

Hele Nissum Fjord samt store landområder omkring fjorden er udpeget som Ramsarområde, EF-fuglebeskyttelsesområde og EF-habitatområde.

Ingen af udspretningsarealerne ligger indenfor dette område, men ejendommen og udspretningsarealerne ligger i oplandet til Nissum Fjord.

I tilknytning til udspretningsarealerne og ca. 3 km fra anlægget er habitatområde Ovstrup Hede med Røjen Bæk beliggende. Arealerne afvander ikke til dette.

Ramsarområder er vådområder med rigt fugleliv og så mange vandfugle, at de har international betydning. Områderne er indeholdt i EF-fuglebeskyttelsesområde. EF-fuglebeskyttelsesområde er områder, der har til formål at beskytte og forbedre levevilkårene for de vilde fuglearter i EU. EF-habitatområder er områder, der er udpeget på baggrund af naturtyper og arter, som er af betydning for EU.

Tilladelser til aktiviteter i eller udenfor internationale naturbeskyttelsesområder må ikke kunne forringe området naturtyper og levestederne for arterne eller medføre forstyrrelser, der har betydelige konsekvenser for de arter, området er udpeget for. I Ramsarområder skal beskyttelsen af områderne tillige fremmes.

Det er vurderet, at udvidelsen ikke vil forringe området naturtyper og levestederne for arterne eller medføre forstyrrelser, der har betydelige konsekvenser for de arter som de internationale naturbeskyttelsesområder er udpeget på baggrund af.

- Kumulativ effekt

I forhold til den kumulative effekt vurderes det, at bedriften ikke i sig selv kan påvirke fjordområderne, men i kumulation med de øvrige landbrug i oplandet kan der være en påvirkning. Da ejendommen overholder de generelle landbrugsregler og husdyrlovens beskyttelsesniveau er det vurderet, at udvidelsen ikke vil medvirke til en væsentlig forringelse af forholdene i havområderne.

Udvidelse af husdyrproduktionen på ejendommen medfører ikke væsentlige påvirkninger af relevante vandløb. Bedriften overholder de generelle landbrugsregler. Det vurderes derfor, at udvidelsen er i overensstemmelse med regionplanens målsætninger og habitatdirektivet, hvad angår de ferske overfladevande og de marine områder.

Det vurderes samlet for overfladevand, at det ansøgte projekt overholder det i husdyrloven fastlagte beskyttelsesniveau for Nissum Fjord. Der er ikke naturområder hvor det skønnes nødvendigt at indføre et strengere beskyttelsesniveau end det i loven anførte.

Natur

- Areal status

Ejendommens arealer er beliggende i jordbrugsområde. Et enkelt udspretningsareal (obj-6) er beliggende i område med landskabelige interesser. Flere af udspretningsarealerne syd for Ovstrup Hede er beliggende i kulturhistoriske interesseområder. Det vurderes, at den almindelige landbrugsdrift ikke vil ændre på de landskabelige og kulturhistoriske interesseområder

- Økologiske forbindelser

Ingen af udbringningsarealerne ligger i et område, der er udpeget som økologisk forbindelse.

- Beskyttede naturtyper

På det vedlagte kort (bilag 2) er angivet, hvilke naturtyper der på ejendommens arealer er registreret efter § 3 i Lov om naturbeskyttelse samt § 7 i lov om husdyrbrug.

De nærmeste § 3 naturarealer ift. ejendommen er:

- Mose ca. 500 m nord for ejendommen. Mosen er C-målsat i Regionplanen fra 2005.
- Hede ca. 600 vest for ejendommen. Heden er C-målsat i Regionplanen fra 2005.

Nærmeste § 3 naturareal der er udpeget jf. § 7 i husdyrloven:

- 1200 østsydøst for staldanlægget ligger en hede som er målsat som C-målsat i Regionplanen fra 2005.

Naturområder (søer, vandløb, heder, moser og lignende, strandenge og strandsumpe, ferske enge og overdrev) der er beskyttede i henhold til § 3 i Lov om naturbeskyttelse må generelt ikke tilføres gødningsstoffer.

Ferske enge og overdrev må dog anvendes som før lovens ikrafttræden i 1992. Det vil sige at driften af arealerne ikke må intensiveres i forhold til årene før 1992. Dette indebærer bl.a. at de 2 naturtyper højst må tilføres samme mængde gødning

som i perioden op til 1992. Naturenge og overdrev vil normalt slet ikke eller kun i beskedent omfang blive tilført gødningsstoffer. Kontakt evt. kommunen for uddybende information vedr. drift af beskyttede naturområder. Der er ikke registreret § 3 områder indenfor udbringningsarealet.

På baggrund af ansøgningen vurderes udvidelsen ikke at indebære væsentlige ændringer i markdriften. Markdrift i form af omlægning, gødskning, behandling med plantebeskyttelsesmidler og andre jordbrugsaktiviteter antages derfor ikke at give anledning til øget påvirkning af områdets beskyttede naturtyper.

- Beskyttede naturtyper og ammoniakvilkår

Hovedreglen, med den nye miljøgodkendelsesordning er, at der i kraft af den generelle reduktion af ammoniaktabet og etablering af bufferzoner om udpegede naturområder (§ 7 arealer), er taget det nødvendige hensyn til naturområder efter § 3 i naturbeskyttelsesloven. Udbringning af flydende husdyrgødning på marker beliggende i en afstand på under 1000 meter fra et § 7 areal er omfattet af krav om nedfældning efter husdyrgødningsbekendtgørelsens⁴ §§ 24 og 38. På det vedlagte kort (bilag 2) er angivet, hvilke naturtyper der er nær be- driften og arealerne. Det fremgår hvilke naturtyper, der er registreret efter § 3 i Lov om naturbeskyttelse, samt hvilke af disse arealer, der er udpeget efter § 7 i husdyrbrugsloven.

Udvidelsen medfører en meremission fra anlægget på ca. 3436 kg N/år således, at den samlede emission bliver i alt på ca. 6743 kg N/år. Bedriften ligger udenfor bufferzone I og II i forhold til § 7 arealer og staldanlægget er beliggende ca. 1200 m vestnordvest for § 7 arealet. Det beregnede bidrag til § 7 arealet fra stald og lager er beregnet til 0,10 kg N/ha, hvorfor der ikke stilles yderligere reduktionskrav. Da der er tale om en udvidelse af et husdyrbrug over 75 DE stilles der et generelt krav om 15 % reduktion af ammoniakemissionen i forhold til det tidssvarende staldsystem. Med den valgte staldsystem samt etablering af gyllekøling i de nye stalde overholdes kravet om 15 % reduktion af ammoniaktab fra stald og lager. Der reduceres med 80 kg N/år udover det der er nødvendigt for at opfylde kravet.

Der installeres et anlæg i ny staldafsnit og ny staldafsnit-2 til slagtesvin hvor køleeffekten af varmepumpen svarer til ca. 30 W/m² gylleoverflade og er i overensstemmelse med forsøgsresultater fra delspalte anlæg (Dansk Svineproduktion, meddelelse nr. 694). Det vurderes derfor at virkemidlet vil være tilstrækkeligt til at sikre den krævede reduktion. Den i ansøgningen angivne effekt på 30 % vurderes derfor, at være realistisk. Da den angivne effekt kun er, når anlægget er i drift

sættes vilkår til dokumentation af driftstiden. Den afgivne varme afsættes til opvarmning af stuehus og varmt vand.

§ 3 mosen har en tålegrænse mht. kvælstofdeposition på 10-17 kg N/ha/år og heden har en tålegrænse på 10-15 kg N/ha/år.

De nævnte planter og naturtyper findes naturligt under næringsfattige forhold, og er dermed følsomme overfor en forøgelse i kvælstofdepositionen. Tålegrænsen for hederne er relativt lav, og baggrundsbelastningen i området vurderes allerede højere end tålegrænsen. Baggrundsbelastningen for området er vurderet til ca. 18.36 kg N/ha/år.⁵

Ammoniaktabet fra stalde og gylletanke bidrager til luftbåren N-belastning af områdets natur. Den højeste deposition i nærmeste § 7 naturområdet (§ 3 hede ca. 1,2 km østsydøst for ejendommen) er beregnet til 0,10 kg N/ha. Udvidelsen vil medføre en forøgelse i kvælstof-emissionen, men det vurderes ikke vil have en væsentlig betydning for det omtalte § 7 areal.

De øvrige nærmest beliggende naturarealer vurderes ikke at blive påvirket med en væsentligt merbelastning af luftbåren kvælstof. Denne vurdering er med baggrund i at udvidelsen ikke giver anledning til en øget kvælstofdeposition i 1200 meters afstand og dermed vurderes merdepositionen i 5-600 meter også for værende meget lav.

- Kumulativ effekt

Da bedriften ligger mere en 1000 meter væk fra nærmeste § 7 område og bidraget til ammoniakdeposition er på 0,10 kg N/ha er der ikke undersøgt for ejendommen med mere end 75 DE.

- Forhold Natura 2000-områder

Ingen af bedriftens arealer ligger inden for områder, der er udpeget som internationale naturbeskyttelsesområder.

Bedriftens driftsbygninger ligger ca. 3 km fra nærmeste internationale naturbeskyttelsesområde. Da svinebedriften ikke omfatter arealer indenfor internationale naturbeskyttelsesområder, vurderes ammoniakfordampning umiddelbart at være eneste potentielle påvirkning af de nævnte internationale naturbeskyttelsesområder. Merdepositionen fra punktkilden på alle disse arealer er vurderet til 0 kg N/ha/år.

Ammoniakfordampningen fra bedriftens stalde og gylletanke vil således ikke medføre nogen målbar stigning i deposition på naturtyper i de nævnte internationale naturbeskyttelsesområ-

⁴ Bekendtgørelse om husdyrbrug og dyrehold for mere end 3 dyreenheder, husdyrgødning, ensilage m.v. nr. 1695 af 19/12/2006.

⁵ Manual vedr. vurdering af de lokale miljøeffekter som følge af luftbåren kvælstof ved udvidelse og etablering af større husdyrbrug (15. dec. 2005).

der. Ammoniakdeposition aftager eksponentielt med afstand fra punktkilden. Ammoniaktabet fra bedriften vil derfor ikke bidrage til målbar belastning af andre habitatområder eller internationale naturbeskyttelsesområder.

Ammoniakfordampning som følge af udvidelse af svinebedriften vurderes derfor ikke at forringe tilstanden af naturtyper og arter, der er udpegningsgrundlag for internationale naturbeskyttelsesområder.

- Bilag IV-arter

En række dyr, som er omfattet af habitatdirektivets bilag IV, kan have levested, fødesøgningsområde eller sporadisk opholdssted på egnen omkring landbruget. På baggrund af "Faglig rapport nr. 322" fra DMU samt kommunens øvrige kendskab vurderes umiddelbart, at det kan være odder, markfirben, spidssnudet frø, løgfrø, vandflagermus, langøret flagermus og sydflagermus. Udvidelsen vurderes at have en neutral effekt for de nævnte arter.

- Artsfredninger og rødlistearter

På og umiddelbart op til husdyrbrugets arealer er kommunen ikke bekendt med forekomster af planter og dyr omfattet af artsfredning eller optaget på nationale eller regionale rødlistearter.

Herning Kommune vurderer, at udvidelsen af bedriften ikke giver anledning til fastsættelse af specielle retningslinjer for naturbeskyttelse. Udvidelsen vurderes samlet ikke at være i strid med regionplanens retningslinjer for naturbeskyttelse.

Herning Kommune har derfor samlet vurderet,

- at udvidelsen ikke væsentligt vil forringe tilstanden af beskyttede naturtyper såvel i som udenfor NATURA 2000-områder, og
- at det på baggrund af den eksisterende viden om arternes udbredelse må antages, at udvidelsen ikke væsentligt vil forringe tilstand og levevilkår for truede plante- og dyrearter.⁶

Mangler i vurderingsgrundlaget

Miljøgodkendelsen og vurderingerne bygger på oplysninger, der er modtaget fra ansøger. Kommunens egne oplysninger om områdets natur- og miljøforhold og områdets sårbarhed over for påvirkninger fra bedriften indgår – tillige med regionplanens målsætninger og retningslinier – i vurderingerne.

Kommunen noterer, at vurderingen af bedriftens kumulative effekt på natur og miljø bygger på et utilstrækkeligt grundlag, men som er det for tiden bedst mulige. F.eks. foreligger ikke

ajourførte oplysninger om dyreholdet i det betragtede område, herunder specielt ikke om nyere ændringer heraf, udvidelser eller nedlæggelser. Der arbejdes på en forbedret udveksling af data på nationalt plan.

Kommunens egne mål og forudsætninger om sårbarhed, tålegrenser mv. er under løbende revision. Beregningsmetoder og modeller, der skal anvendes for at forudsige påvirkninger fra såvel denne bedrift som fra bedrifter i et givet område under ét, er tilsvarende under opbygning.

Den kumulative påvirkning af områdets natur og miljø er ikke beregnet specifikt for udvidelsen af produktionen på ejendommen Kragssnapvej 21 uden for bufferområderne. Dette skyldes primært – som anført foran – at det nødvendige beregningsværktøj endnu ikke er udviklet, samt at muligheden for at sammenkøre data vedrørende husdyrproduktion mv. fra andre ejendomme i et betragtet område ikke er til stede på en operationel måde.

Indtil disse ting er på plads, er det Herning Kommunes opfattelse, at der overordnet set for et givet område formentlig kun i begrænset omfang vil være tale om nettoudvidelser af husdyrproduktionen. Dette betyder generelt, at en udvidelse på en betragtet lokalitet i væsentligt omfang "modregnes" ved en reduktion på andre ejendomme, hvor produktionen nedlægges. Lokalt bliver der naturligvis tale om en forøgelse, men denne vil være indregnet og vurderet specifikt for udvidelsen.

Sammenfattende gælder for udvidelsen, at kommunen vurderer, at der ikke er væsentlige mangler i de foreliggende oplysninger, og at alle afgørende miljø- og naturpåvirkninger indgår i vurderingen af dyreholdet.

⁶ Jf. Skov- og Naturstyrelsens rødliste og habitatdirektivets lister med sårbare og beskyttelseskrævende arter.

Miljøteknisk beskrivelse

Oplysninger om ansøger og ejerforhold

Navn: Søren Christensen
Adresse: Kragssnapvej 21, 7400 Herning
Telefon: 97136040
Mobil: 30136040
e-mail sc@vipcom.dk

Oplysninger om ejendommens placering

Staldanlæg og gyllebeholder er placeret i landzone.

Ejendommens staldanlæg og gyllebeholder er placeret i primær jordbrugsområde.

Bygningsmæssigt er der tale om etablering af to nye stalde til slagtesvin med delvis spaltegulv, 25-49% fast gulv.

De nye stalde placeres med Herning Kommunes dispensation fra afstandskravet til offentlig vej.

Landskabelige hensyn

Ejendommen ligger i et landbrugsområde ca. 1,5 km øst for Sinding by. De eksisterende stalde skal fortsat anvendes og de nye stalde placeres med Herning Kommunes dispensation fra afstandskravet til offentlig vej. De nye stalde lokaliseres parallelt med eksisterende byggeri mod nord. Den eksisterende adgangsvej til den vestlige side af ejendommen sløjfes og reetableres umiddelbart nord for de nye stalde. Der plantes langs de nye stalde. Der er monteret udendørs lys på staldbygningerne, som bruges i forbindelse med afhentning af grise.

<i>Afstandsforhold fra ejendommen til nærmeste naboer:</i>	
Nærmeste nabo	Ca. 470 m
Samlet bebyggelse i landzone	Ca. 1000 m
Byzone	Ca. 1500 m

Husdyrgødning

Årlig produktion af husdyrgødning til gyllebeholder efter udvidelsen:

Der produceres årligt 9831 m³ gylle inkl. drikkevandsspild, vaskevand og rengøringsvand, der ledes til gyllebeholder. Gylle afhentes af Sinding Ørre Biogasanlæg minimum her 14. dag og leveres efter afgang retur til de lejede beholdere. Transporten foregår med lastbil.

Gylle nedfældes eller udlægges med slæbeslanger.

Opbevaringskapacitet for gylle			
Beholder	Opført	Sidst kontrolleret	Størrelse m ³
Gyllebeholder	1984	2007	610
Kanaler/fortank efter udvidelse	2008	-	2600
Lejet gyllebeholder, Kragssnapvej 23	-	-	1800
Lejet gyllebeholder, Bindstowvej 2	-	-	2600
I alt			7610 m ³

Der opbevares og anvendes ikke husdyrgødning fra andre ejendomme samt udsprede slam eller andet affald.

Foder

Der er automatisk foderanlæg til vådfodring, der kører i døgndrift. Foderet opbevares i amerikanersiloer, som er fuldstændige tætte. Der laves løbende e-kontrol for at lave en effektiv fodring med anvendelse af få ressourcer og for at opnå en høj produktion.

Harmoniregler

Landbrugsjord til rådighed

	Ansøgt produktion, ha
Ejet/forpagtet areal*	253,44
Aftaleareal**	111,41
I alt	364,85364,85

* Ejere af forpagtede arealer

- Linda Thorsen, Kragssnapvej 20, 7400 Herning
- John Johnson, Kragssnapvej 22, 7400 Herning
- Anders Andersen, Sejlsigvej 4, 7400 Herning
- Per Hovgård Nielsen, Rotvigvej 14, 7400 Herning
- Gudrun Sørensen, Rosmosevej 7, 7400 Herning

**Ejere af aftalearealer

- Jørgen Christensen, Bindstowvej 2, 7400 Herning (64 ha) - 84 DE
- Kristian Nytoft, Kragssnapvej 23, 7400 Herning (47,3 ha) – 65,8 DE

Harmoniarealet

Med en belastning på 1,4 DE pr. ha og en besætning på 266 DE er harmoniarealet beregnet til 356 ha. Der modtages ikke slam eller andet affald til udspredning på udspretningsarealet.

Bedriftens indretning

Se bilag 1.

Staldafsnit	Dyrehold	Staldindretning	BAT-redegørelse
HUS G Overbrusning	2200 slagtesvin 27,5-108 kg (70,83DE)	Drænet gulv + spalter (33/67) 690 stipladser	Stalden er indrettet med minimum 1/3 fast gulv som er BAT-teknologi for gulvtype i slagtesvinstalde med BAT-byggeblad 106.04-52.
HUS H	1115 slagtesvin 27,5-108 kg (35,9 DE)	Drænet gulv + spalter (33/67) 400 stipladser	Stalden er indrettet med minimum 1/3 fast gulv som er BAT-teknologi for gulvtype i slagtesvinstalde med BAT-byggeblad 106.04-52.
HUS C Overbrusning	1000 slagtesvin 27,5-108 kg (32,2DE)	Delvis spaltegulv, 25-49% fast gulv, 300 stipladser	Stalden indrettes med delvist spaltegulv med minimum ¼ fast gulv og ligner derfor de andre stalde med 1/3 del fast gulv, som er beskrevet i et gammelt BAT-byggeblad.
HUS E	50 slagtesvin 27,5-108 kg (1,61DE)	Fast gulv 50 stipladser	Stalden er indrettet som sygeafsnit/aflastning og der er kun få dyr i stalden. Der er ikke BAT på gulvtypen men gulvtypen tænkes pt. ikke ændret, idet der er så få dyr i stalden
HUS P	3706 slagtesvin 27,5-108 kg (119,32 DE)	Drænet gulv + spalter (33/67) 1010 stipladser	Stalden er indrettet med minimum 1/3 fast gulv som er BAT-teknologi for gulvtype i slagtesvinstalde med BAT-byggeblad 106.04-52
Ny staldafsnit Gyllekøling Overbrusning	3706 slagtesvin 27,5-108 kg (119,32 DE)	Delvis spaltegulv, 25-49% fast gulv, 300 stipladser	Stalden indrettes med delvist spaltegulv med 1/3 fast gulv.
Ny staldafsnit – 2 Gyllekøling Overbrusning	3706 slagtesvin 27,5-108 kg (119,32 DE)	Delvis spaltegulv, 25-49% fast gulv, 300 stipladser	Stalden indrettes med delvist spaltegulv med minimum 1/3 fast gulv.

Gyllekanaler tømmes hver 4. uge med træk-og-slip eller spjældsistem.

Svinstaldene har ventilationsanlæg der er undertryksanlæg og fugt og temperaturreguleret. Placering af afkast er 1 m over ryg. Mht. til støjkilder er der ventilationsanlæg og foderanlægget flyttes til anden bygning i tilknytning til staldene væk fra vejen.

Gyllekøleanlæg etableres med pumpeeffekt på 30 W/m² gyllekanal for at opnå den ønskede effekt på 30 %. Varmen afsættes til opvarmning af stuehus og varmt vand.

Gyllebeholderen er uden fast overdækning men med naturligt flydelag. Gyllebeholderne overvåges via logbog.

Ressourceforbrug

Årligt forbrug	Før	Efter
Dieselolie	5.500 liter	5.500 liter
Halm/foder	1,4 mil ton	3,5 mil tons
Elforbrug	450.000 kwh	600.000 kwh
Vandforbrug inkl. drikkevand	3.900 m ³	8.000 m ³

Der etableres ikke varmeanlæg i de nye stalde. Varmegenindvinding fra udsugning i staldene anvendes til opvarmning af stuehus (eneste varme). Der anvendes almindelige ventiler til drikkevand.

Opgørelse over transporter i forbindelse med driften. Dyr afhentes ml. 5.00 og 6.00 om morgenen. Øvrige transporter er hovedsageligt i dagtimerne, bl.a. transporter til biogasanlæg.

	Transporter/år	
	Før	Efter
Slagtesvin	52	52
Døde dyr	52	52
Indkøbte foderstoffer	27	27
Eget korn	40	60
Læs til Biogas	100	100
Læs fra biogas	100	100
Rågylle ud i marken	100	200

Skadedyr

Mortalin-ordning benyttes til rottebekæmpelse på ejendommen månedligt. Ingen foranstaltninger mod fluer, da der ikke er problemer.

Affald

Alt affald håndteres og bortskaffes efter det til enhver tid gældende erhvervsaffaldsregulativ for kommunen.

Industricontainer til grov-affald tømmes en gang om ugen.

Anvendes: pap, papir, emballage til bigbags, mineral-emballage, tømte kemikaliedunke.

Glas i glascontainer.

Plastic fra kartoffelkule afleveres til modtagestation.

Farligt affald

Olieaffald og kemikalieaffald opbevares i tønder i maskinhus på fast bund uden afløb. Normalt kun én tønde af gangen.

Tømte medicinflasker smides i industricontainer.

Brugte kanyler til modtagestation.

Døde dyr

Døde dyr bliver straks fjernes fra besætningen og bortskaffes af DAKA. Indtil afhentningen bliver døde dyr opbevaret på fast bund og under tæt overdækning, således, at der i tidsrummet inden afhentningen ikke opstår uhygiejniske forhold. Kadaverkappen er placeret ud til Kragssnapvej.

Sprøjtemidler

Påfyldning af pesticider sker på befæstet fyldeplads med kemikaliepåfyldningsudstyr på sprøjten. Rengøring af sprøjteudstyr sker på samme plads eller i marken. Opbevaring af kemikalier sker i aflåst kemirum med fast bund og uden afløb. Der indkøbes til 400 ha først på året. Den forsøges minimeret inden vinter.

Medicin

Medicin opbevares i skab i stalden.

Kunstgødning

Kunstgødning opbevares i maskinhus i løs vægt.

Olie og kemikalier

Indendørs olietank på 5000 l til dieselolie på fast gulv i maskinhus. Nedgravet 2500 l olietank i gammel kartoffelhusstaldanlæg.

Spildevand

Forbruget af vaskevand ved ansøgt produktion til staldrensning og til vandforbrug på vaskepladsen er på 160 m³. Vaskevand ledes til gylletank. Toilet er blændet af i stalden.

Bilag 2 Udbringningsarealer, udpegede § 7 og lavbundarealer

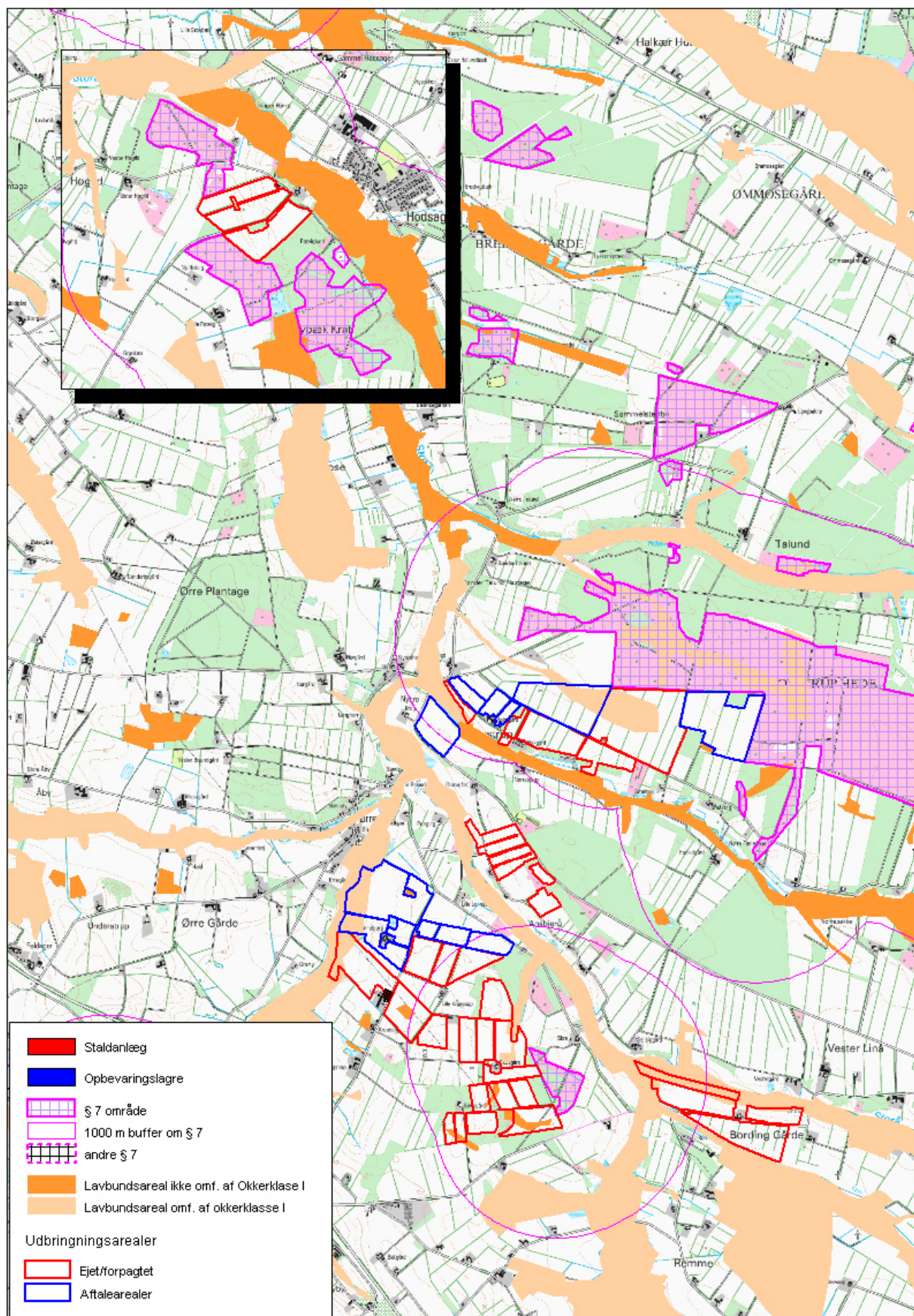

Bilag 3 Udbringningsarealer, udpegede § 3 og habitatområder

