



§ 16B

Miljøtilladelse til svineproduktion på
Løkkenvej 230



Indhold

Kapitel 1: Ikke tekniske resume.....	3
Kapitel 2: Afgørelse og overordnet vurdering	3
2.1 Afgørelse.....	3
2.2 Nuværende tilladelse	4
2.3 Overordnet vurdering for afgørelsen	4
Kapitel 3 – Husdyrbrugets anlæg og drift	5
3.1 Anlæg	5
3.2 Drift.....	6
Kapitel 4: Vilkår	6
4.1 Generelle forhold	6
4.2 Lugt	6
4.3 Afstandskrav	6
4.4 Risiko for jord, grundvand og overfladevand	6
4.5 Øvrige gener og forureningsrisici	6
4.6 Affald	7
Kapitel 5: Vurdering af forhold og begrundelse for vilkår	7
5.1 Generelle forhold	7
5.2 Ammoniakemission, BAT og natur	8
5.3 Lugt	11
5.4 Overholdelse af afstandskrav	11
5.5 Risiko for forurening af jord, grundvand og overfladevand	13
5.6 Øvrige gener og forureningsrisici	14
5.7 Affald	16
5.8 Landskabelige forhold.....	17
5.9 Management og egenkontrol	17
Kapitel 6 Behandling af dispensationer.....	18
Kapitel 7 Formalia	18
7.1 Naboorientering og partshøring	18
7.2 Offentliggørelse.....	19
7.3 Klagevejledning.....	19
Retsgrundlag.....	21
Bilag 1 – Bygninger og anlæg	
Bilag 2 – Opgørelse over produktionsarealer	
Bilag 3 – Miljøtegning og afløbsplan (gylle)	

Kapitel 1: Ikke tekniske resume

Brønderslev Kommune udsteder hermed miljøtilladelse til husdyrbruget på Løkkenvej 230, 9700 Brønderslev.

Miljøtilladelsen omfatter stald- og opbevaringsanlæg til en svineproduktion med smågrise og slagtesvin.

Ejendommen har nogle eksisterende stalde og anlæg og det er dem, der fortsætter i driften, men med den nye tilladelse får ejeren ret til en større fleksibilitet i forhold til indgangsvægt og afgangsvægt på dyrene, end der er i den nuværende tilladelse.

En nærmere beskrivelse af det samlede anlæg med oversigtstegning fremgår af kapitel 3 samt af bilag 1.

Husdyrbruget kommer til at have et samlet produktionsareal på 1161 m². Produktionsarealet er det areal, i fastplacerede husdyranlæg, som dyrene befinder sig på. Staldbygningerne er samlet set noget større på grund af gangarealer, foderopbevaring osv.

Ifølge de beregninger der foretages i miljøstyrelsens ansøgningsystem overholdes grænserne for lugt til alle naboer. Grænserne for hvor meget ammoniak det må afsættes til følsom natur overholdes alle naturtyper og det er vurderet, at der ikke er risiko for negativ påvirkning af de arter der er omfattet af bilag IV i EU's habitatdirektiv.

Reglerne om anvendelse af bedste, tilgængelige teknologi (BAT) er også overholdt for det ansøgte og der er foretaget vurderinger af ansøgningen som helhed i forhold til forureningsrisici og landskab.

Miljøtilladelsen er givet på en række vilkår, som fremgår af kapitel 4. I kapitel 5 er der nærmere beskrivelse af, hvordan kravene er overholdt og begrundelse for de stillede vilkår.

Kapitel 2: Afgørelse og overordnet vurdering

2.1 Afgørelse

Brønderslev Kommune meddeler hermed miljøtilladelse til svineproduktion efter § 16b i husdyrbrugloven til ejendommen Løkkenvej 230, 9700 Brønderslev. (matrikel 15a, Stenum By, Stenum). Det samlede produktionsareal må ikke overstige 1161 m², og skal være indrettet med de staldsystemer og anvendes til de flexgrupper, der fremgår af tabel 1.

Stald/bygning (bruttoareal m ²)	Flexgruppe	Gulvtype	Produktionsareal (m ²)	Miljøteknologi
Stald 1 (1520)	Slagtesvin og smågrise	25-49% fast gulv	159	Ingen
Stald 1 (1520)	Slagtesvin og smågrise	25-49% fast gulv	460	Ingen
Stald 1 (1520)	Slagtesvin og smågrise	25-49% fast gulv	162	Ingen
Stald 1 (1520)	Slagtesvin og smågrise	25-49% fast gulv	178	Ingen
Stald 2 (271)	Slagtesvin og smågrise	50-75 % fast gulv	202	Ingen

Tabel 1 – tilladt produktion efter ændringen

Ejendommen ejes på ansøgningstidspunktet af Jørgen Heltoft, Løkkenvej 311. CHR nr. for ejendommen er 36881.

Det er til enhver tid ejendommens driftsherre, der er ansvarlig for at bedriften drives i overensstemmelse med miljøtilladelsens vilkår, samt øvrige love og regler på området.

Tilladelsen gælder fra den dag den offentliggøres og fristen for at udnytte miljøtilladelsen er 6 år fra den endelige afgørelse meddeles (fastsat i bekendtgørelsen). For tilladelser, der omfatter nyt byggeri betragtes tilladelsen som udnyttet, så snart byggeriet er faktisk afsluttet (1. gangs udnyttelse). Hvis en afgørelse, tilladelse eller godkendelse ikke vedrører et byggeri, anses afgørelsen, tilladelsen eller godkendelse for udnyttet, når det der er meddelt tilladelse til eller godkendelse af, faktisk er gennemført.

2.2 Nuværende tilladelse

Ejendommen har en gældende miljøgodkendelse fra 4. maj 2010 til svineproduktion på adressen (efter § 11 i den tidligere husdyrgodkendelseslov). Miljøgodkendelsen har været udnyttet og der har ikke været kontinuitetsbrud. Når den nye miljøtilladelse tages i brug, erstatter den de tidligere tilladelser. Hvis miljøtilladelsen ikke udnyttes, vil det være de nugældende tilladelser, der gælder.

2.3 Overordnet vurdering for afgørelsen

Ansøger har indsendt sin ansøgning gennem konsulent Anders Mortensen, LandboNord. Ansøgningsmaterialet og den medfølgende projektbeskrivelse samt indsendte bilag er gennemgået og vurderet af Brønderslev Kommune. Gennemgangen danner grundlag for de stillede vilkår (se kapitel 4), samt Brønderslev Kommunes delvurderinger af om projektet lever op til betingelserne for en miljøtilladelse efter § 16b (se kapitel 5).

Husdyrgodkendelsesbekendtgørelsens beskyttelsesniveauer for lugt- og ammoniakemission er dokumenteret overholdt. Alle afstandskrav er overholdt eller dispenseret for.

Brønderslev Kommune vurderer samlet, at med de stillede vilkår så vil projektet ikke

- have negativ påvirkning af de landskabelige værdier,
- vil forringe tilstanden af beskyttede naturtyper, og ikke have negative konsekvenser for habitatdirektivets bilag IV arter,

- have væsentlig negativ virkning på jord, grundvand og overfladevand, og
- medføre andre væsentlige miljømæssige påvirkninger i form af lugt-, støj-, rystelses-, støv-, flue-, transport- og lysgener, uhygiejniske forhold, affaldsproduktion m.v.

Ejendommen er beliggende i Vendsyssel og der er ingen grænseoverskridende virkninger.

Kapitel 3 – Husdyrbrugets anlæg og drift

3.1 Anlæg

Husdyrbruget vil fortsat se ud som følgende oversigtskort



Figur 1 - oversigtsbillede af husdyrbruget

Husdyrbrugets husdyranlæg, øvrige bygninger og tekniske anlæg fremgår af tabel 2:

Status	Husdyranlæg	Øvrige bygninger	Tekniske anlæg
Etableret	stald 1 og stald 2	Maskinhus 1 og maskinhus 2	Gyllebeholder, udendørs kornsilo, træpillesilo, indendørs fodersiloer, 2 olietanke (fyringsolie og diesellole)
Nye	Ingen	Ingen	Ingen

Tabel 2 - bygninger og anlæg i driften

3.2 Drift

Ejendommen drives med traditionel svineproduktion, hvor svinene både kan komme ind som smågrise og som slagtesvin og herefter opfedes til ønsket afgangsvægt.

Kapitel 4: Vilkår

4.1 Generelle forhold

- 1) Produktionsarealet må maksimalt udgøre 1161 m² og skal være indrettet, som det fremgår af afgørelsen i kapitel 2.
- 2) Husdyrbruget skal være indrettet i overensstemmelse med de bygninger og tekniske anlæg, som fremgår af kapitel 3.

4.2 Lugt

- 3) Efter hvert hold grise skal der foretages effektiv rengøring og/eller vask af stalde. Ventilationsanlæg skal rengøres i forbindelse med vask af staldafsnit.
- 4) Ejendommen skal holdes ryddelig – spild af foderrester, husdyrgødning mm skal ryddes op hurtigst muligt og senest ved arbejdsdagens ophør.

4.3 Afstandskrav

- 5) Ved fremtidig udleje af stuehuset skal de nye lejere orienteres om den meddelte dispensation i forhold til afstandskrav til stuehuset og de hvilke tiltag der er gjort for at minimere risikoen for gener.

4.4 Risiko for jord, grundvand og overfladevand

- 6) Tanke til dieselolie eller benzin skal være placeret under tag/halvtag og på fast og tæt bund, så der ikke er mulighed for afløb til jord, kloak, overfladevand eller grundvand. Alternativt skal afløb være forsynet med olieudskillere.
- 7) Tankning af benzin og diesel må kun foregå på støbt plads uden mulighed for afløb til jord, grundvand, overfladevand eller kloak. Slangen må ikke kunne nå uden for den støbte plads.
- 8) Tromler og beholdere med kemikalier og olieprodukter, herunder også spildolie og flydende kemikalieaffald skal placeres på en fast, tæt bund med opkant eller i en spildbakke. Opsamlingskapaciteten bag opkanten eller i spildbakken skal mindst svare til volumen på den største beholder. Oplagspladsen skal være dækket af tag/halvtag.

4.5 Øvrige gener og forureningsrisici

Støj

- 9) Husdyrbrugets samlede bidrag til støjbelastningen må ikke overstige følgende værdier (gældende for det åbne land inkl. landsbyer og landbrugsarealer) målt eller beregnet ved nærmeste beboelses opholdsareal. Værdierne er angivet som det ækvivalente, korrigerede støjniveau i dB(A) i punkter 1,5 m over terræn.

Tidspunkt	Tidsinterval	Grænseværdi	Referencetidsrum
Hverdage	Kl. 07.00-18.00	55 dB(A)	8 timer
Lørdage	Kl. 07.00-14.00	55 dB(A)	7 timer
Lørdage	Kl. 14.00-18.00	45 dB(A)	4 timer
Søn- og helligdage	Kl. 07.00-18.00	45 dB(A)	8 timer
Aften	Kl. 18.00-22.00	45 dB(A)	1 time
Nat	Kl. 22.00-07.00	40 dB(A)	½ time

Tabel 3 – støjgrænser

Referencetiden er det mest støjbelastede tidsrum i perioden. Støjens maksimalværdi må om natten ikke overstige 55 dB(A) ved boliger.

Støjvilkårene for landbrugsdrift omfatter al støj fra virksomheden, dvs. også støj fra andet end faste, tekniske installationer. Vilkår om støj skal derfor gælde al støj fra landbrugsdrift, men kun støjen fra landbrugsdriften på ejendommens bygningsparcel, dvs. ikke støj fra f.eks. markdriften.

Fluer, skadedyr og opbevaring af døde dyr

- 10) Der skal ske effektiv fluebekæmpelse på ejendommen. Fluebekæmpelsen skal ske i overensstemmelse med retningslinjer fra Aarhus Universitet, Institut for Agroøkologi.
- 11) Stalde, fodersiloer og andre bygninger skal holdes i forsvarlig rottesikret stand og i rimelig orden, så leveduligheder for rotter minimeres.
- 12) Opbevaringspladsen for døde dyr skal være indrettet, så døde produktionsdyr kan opbevares på en hygiejniske forsvarlig måde. Pladsen skal være sikret mod ådsel-ædende dyr og være indrettet, så opbevaringen ikke udgør risiko for spredning af smitstoffer eller kan give anledning til punktkildeforurening.
- 13) Der skal til stadighed være skærmende beplantning eller anden afdækning omkring afhentningspladsen for døde dyr, så den ikke er synlig fra vejen.

4.6 Affald

- 14) Ved tilsyn skal der kunne fremvises dokumentation for
- korrekt bortskaffelse af risikoaffald og farligt affald for de sidste 5 år.
 - korrekt bortskaffelse af genanvendeligt affald, der overstiger mængder svarende til en almindelig husholdning.

Kapitel 5: Vurdering af forhold og begrundelse for vilkår

Afsnittet indeholder en gennemgang, af de forhold der er set på og vurderet i ansøgningen og en begrundelse for de vilkår, der er stillet i kapitel 4.

5.1 Generelle forhold

Ejendommen er registreret som en ejendom med landbrugspligt. Der er tale om en mindre godkendelsespligtig produktionstilpasning i eksisterende bygninger og der er derfor ikke behov for nærmere vurdering af om det ansøgte er erhvervsmæssigt nødvendigt erhvervsmæssigt nødvendigt for ejendommens drift som landbrugsejendom jf. husdyrgodkendelsesbekendtgørelsens §34, stk 3.

Driften er knyttet til ejendommen, der er derfor stillet vilkår, som fastsætter adressen for tilladelsen.

Miljøtilladelsen træder i kraft, den dag, der sker offentliggørelse. Udnyttelsesfristen på 6 år regnes fra offentliggørelsesdagen. I tilfælde af at sagen bliver påklaget og behandles af klagenævnet vil det være op til klagenævnet om der skal ske forlængelse af udnyttelsesfristen.

Der er stillet vilkår om stalde og staldafsnit jf. bekendtgørelsen i forhold til indretning, placering og dyretype i staldafsnittene. Ligeledes er der stillet vilkår, om at stalde, driftsbygninger mm skal være placeret som angivet i kapitel 3. Vilkårene er stillet, fordi placering, indretning, drift mm udgør en væsentlig del af beregningsgrundlaget for ammoniakemission og lugt til naboer og natur. Placeringen har desuden betydning for overholdelse af afstandskrav og for den landskabelige vurdering. Det er derfor ikke muligt eller tilladt at ændre på forholdene uden der forinden er søgt om tilladelse til det.

5.2 Ammoniakemission, BAT og natur

Overholdelse af BAT

Ejendommens samlede ammoniakemission, samt ændringer i ammoniakemission i forhold til nudrift og 8-årsdrift er beregnet i ansøgningssystemet. Den tidligere produktionstilladelse var givet til et antal dyr, hvorimod den nye tilladelse skal gives i forhold til et produktionsareal. For at kunne indtaste i ansøgningssystemet skal den tidligere tilladelse konverteres (omregnes) til, hvad det svarer til i produktionsareal. Brønderslev Kommune er enig i den konvertering ansøger har foretaget.

Drift	Emission fra staldafsnit (kg NH ₃ -N/år)	Emission fra lagre (kg NH ₃ -N/år)	Samlet emission (kg NH ₃ -N/år)
Ansøgt drift	2104,9	305,8	2410,7
Nudrift	1891,8	305,8	2197,7
8-årsdrift	1891,8	305,8	2197,7

Tabel 4 – ammoniakemissionsberegninger fra ansøgningen

Den samlede ammoniakemission er på over 750 kg NH₃-N/år men under 3500 kg NH₃-N/år. Ejendommen er derfor omfattet af krav om miljøtilladelse efter husdyrbruglovens § 16b og der er krav om, at der skal fastsættes vilkår til reduktion af ammoniakemission ved anvendelse af bedst tilgængelige teknik (BAT), jf. husdyrbruglovens § 27 stk. 2.

Ansøger har valgt at opfylde BAT kravene gennem den indretning, der er af stald og lagre.

Med de valg bliver resultatet af BAT-beregningerne på ammoniak følgende:

Sted	Samlet BAT krav (kg NH ₃ -N/år)	Faktisk emission (kg NH ₃ -N/år)	Forskel
Stald	2105	2105	0
Lagre	306	306	0
Total	2411	2411	0

Tabel 5 - Overholdelse af BAT-krav

Da BAT-kravet for ammoniak er overholdt gennem valg af produktionstype, indretning af stalde og driftsform er kravet om vilkår i forhold til BAT dækket af de vilkår, der er vedrørende indretning af stalde.

Ammoniak og natur

Af hensyn til beskyttelse af sårbar natur er der fastsat nogle grænser for, hvor stor en deposition af ammoniak, som en etablering eller udvidelse af et husdyrbrug må give anledning til på udpegede naturområder.

Den største påvirkning af området sker i det punkt, der er tættest på ejendommen og det er i det punkt grænserne skal være overholdt. Beregningspunkter skal derfor sættes til den del af det berørte område, der ligger tættest på ejendommen. Der skal desuden fastsættes en ruhed, som er et udtryk for hvor høj beplantningen er, og har betydning for hvor meget ammoniak der afsættes.

Ansøger har udpeget de nærmeste naturområder for kategori 1, kategori 2 og kategori 3 natur, samt områder omfattet af naturbeskyttelseslovens § 3 og fastsat den ruhed, der skal benyttes i forhold til beregning af ammoniakpositionen til området.

Brønderslev Kommune er enig med ansøger i udpegningen af naturpunkterne og de fastsatte ruheder.

Beregninger af totaldeposition og merdeposition til de nærmeste naturpunkter i de forskellige naturtyper fremgår af tabel 6.

Naturpunkt	Naturtype	Merdeposition i forhold til 8-årsdrift (NH ₃ -N/år)	Merdeposition i forhold til nudrift (NH ₃ -N/år)	Totaldeposition (NH ₃ -N/år)
Habitatnatur, bl.a. tidvis våd eng mod syd	Kategori 1	0,0	0,0	0,0
Overdrev mod øst	Kategori 2	0,0	0,0	0,0
Muligt kat. 2 overdrev mod vest	Kategori 2	0,0	0,0	0,1
Mose mod nordvest	Kategori 3	0,0	0,0	0,4
Mose mod nordøst	Kategori 3	0,0	0,0	0,5

Naturpunkt	Naturtype	Merdeposition i forhold til 8-årsdrift (NH ₃ -N/år)	Merdeposition i forhold til nudrift (NH ₃ -N/år)	Totaldeposition (NH ₃ -N/år)
Sø mod nordøst	Naturbeskyttelseslovens § 3	0,0	0,0	0,3
Eng mod nordvest	Naturbeskyttelseslovens § 3	0,0	0,0	0,1

Tabel 6 - ammoniakdeposition til naturtyper

Kategori 1 og 2 natur

For de naturtyper, der betegnes som kategori 1 og kategori 2 natur er der tale om fastsatte maksimumniveauer for ammoniakdeposition til områderne.

Totaldepositionskravet for kategori 1 natur er 0,7 kg NH₃-N/år. Hvis der er flere ejendomme, der påvirker samme naturområde, skal der foretages kumulationsovervejelse (beregning), hvis ejendommens bidrag til nærmeste punkt i naturområdet overstiger 0,2 kg NH₃-N/år. Nærmeste kategori 1 natur til Løkkenvej 230 er et habitatområde ca. 7 km mod syd. Den beregnede totaldeposition fra ejendommen til dette område er i beregnet til 0,0 kg NH₃-N/år.

Da depositionen ligger under 0,2 kg NH₃-N/år er kravet umiddelbart overholdt og der er derfor ikke foretaget kumulationsberegning.

For kategori 2 natur er der tale om et totaldepositionskrav på 1,0 kg NH₃-N/år på ejendomsniveau (dvs. her skal der ikke overvejes kumulation med andre husdyrbrug). Nærmeste endeligt udpegede kategori 2 natur er et overdrev mod øst, der ligger ca. 2,3 km fra ejendommen – her er totaldepositionen beregnet til 0,0 kg NH₃-N/år. Brønderslev Kommune har indsat et ekstra punkt og foretaget beregning i forhold til et muligt kategori 2 overdrev beliggende ca. 1,6 km vest for ejendommen – her er totaldepositionen beregnet til 0,1 kg NH₃-N/år. Kravet om en totaldeposition på 1,0 kg NH₃-N/år til kategori 2 natur er således overholdt.

Kategori 3 natur og områder beskyttet af § 3 i naturbeskyttelsesloven

For kategori 3 natur og ligeledes for områder beskyttet af §3 i naturbeskyttelsesloven er det i første omgang merdepositionen og ikke totaldepositionen, der skal vurderes på. Hvis merdepositionen er på under 1 kg NH₃-N/år kan kommunen ikke stille yderligere krav. Hvis derimod merdepositionen er på over 1,0 kg NH₃-N/år pr år, så skal kommunen foretage konkrete overvejelser i forhold til om stigningen vil have væsentlig indvirkning på naturen og i givet faldt stille vilkår.

Nærmeste kategori 3 natur er 2 moser placeret hhv. ca. 400 m mod nordvest og 500 m mod nordøst – For begge moser er merdepositionen beregnet til 0,0 kg NH₃-N/år.

For natur omfattet af naturbeskyttelseslovens § 3 natur er der som nærmeste punkter udpeget en sø ca. 450 m mod nordøst og en eng ca. 900 m mod nordvest – for begge punkter er merdepositionen på 0,0 kg NH₃-N/år.

Ansøger har udpeget flere kategori 3 punkter, som alle ligger længere væk fra ejendommen – og her er merdepositionen også på 0,0 kg NH₃-N/år.

Da merdepositionen til kategori 3 og § 3 natur er under 1,0 kg NH₃-N/år kan der ikke stilles vilkår.

Brønderslev Kommune vurderer på den baggrund, at etableringen af husdyrbruget i forhold til ammoniakdeposition ikke vil have væsentlig negativ virkning på områdets kategori 1, 2 og 3 samt § 3 natur.

Bilag IV-arter

EU's habitatdirektiv forpligtiger medlemslandene til at bevare udvalgte naturtyper og arter, der er karakteristiske, sjældne eller truede i EU. Derfor skal der ved alle planer og projekter om udvidelser eller ændringer af husdyrbrug vurderes, hvorvidt ændringen kan skade de bilag IV-arter, der kan være i området. Ændringer, der kan være skadelige, er fx en øget ammoniakdeposition eller fjernelse af de typiske levesteder, der kan være for bilag IV-arterne.

I det område ejendommen Løkkenvej 230 ligger i, kan der være tale om forekomst af følgende bilag IV-arter: markfirben, odder og spidssnudet frø, men der er ikke nogen konkrete registrering inden for en radius af 2 km fra ejendommen.

Der fjernes ikke vandhuller i forbindelse med det ansøgte projekt eller ændres på naturtilstanden af naturområder. Der nedrives ikke bygninger eller fælles træer, som kunne huse evt. arter af flagermus. Ammoniakdepositionen til nærmeste natur er uændret og der sker kun begrænset ændring i transporter i området.

Brønderslev Kommune vurderer derfor, at udvidelsen ikke vil få negative konsekvenser for områdets Bilag IV-arter.

5.3 Lugt

En forudsætning for at kunne opnå miljøtilladelse er at der sker overholdelse af det fastsatte beskyttelsesniveau for lugt. Der skal derfor foretages beregninger af lugt efter miljøstyrelsens lugtmodel til naboer, samlet bebyggelse og byzone. Beregningerne foretages ud fra ejendommens produktion (dyretype, gulvtype, areal mm) og der tages forbehold for mest forekommende vindretning. Hvis der er flere husdyrbrug, der ligger i nærheden af den samme type beboelse indgår de i beregningen af lugtgeneafstanden (kumulationsberegning). Dette resulterer i en beregnet lugtgeneafstand, som den afstand, der skal være fra anlægget med den givne produktion til bebyggelsestypen for at lugtgenekriteriet netop overholdt.

Af lugtberegningen for den ansøgte produktion på Løkkenvej 230 fremgår:

Bebyggelsestype	Beregnet geneafstand	Nærmeste; gennemsnitsafstand (m)
Nærmeste beboelse uden landbrugspligt	127,5 m	Løkkenvej 197; 426 m
Samlet bebyggelse/ Nærmeste område i lokalplan udlagt til boligområde eller rekreative formål	270,1 m	Tømmerbyvej 37; 1226 m
Byzone/sommerhusområde	412,1 m	Stenum By; 1289 m

Tabel 7 - lugtgeneberegning

Ansøger har angivet kumulation med et andet husdyrbrug i forhold byzonen ved Stenum By. Kumulationen er indregnet i de tal der fremgår af tabel 7. Brønderslev Kommune er enig i den foretagne kumulationsudpegning/beregning i udpegningen af de bebyggelser, der skal beregnes i forhold til.

Ud over en beregning af om lugtgenekriterierne er overholdt foretages desuden en beregning af konsekvenszonen. Den er i denne sag beregnet til 538 m. Brønderslev Kommune har foretaget naboorientering efter § 56a i husdyrbrugloven af alle ejendomme inden for denne zone.

Da rengøring og oprydning har betydning for lugt, har Brønderslev Kommune valgt at stille vilkår om ryddelighed og rengøring.

5.4 Overholdelse af afstandskrav

I Husdyrbruglovens §§ 6-8 er der fastsat en række afstandskrav, som skal være overholdt for husdyranlæg, ensilageopbevaringsanlæg og anlæg til opbevaring af husdyrgødning, hvis der foretages en etablering, udvidelse eller ændring, der medfører øget forurening. Ejendommens beliggenhed i forhold til afstand kravene fremgår af tabel 8-10.

Område	Nærmeste	Afstandskrav	Faktisk afstand (korteste)
Eksisterende eller ifølge kommuneplanen fremtidigt byzone- eller sommerhusområde	Stenum By	50 m	> 1250 m
Område i lokalplanen, der er udlagt til boligformål, blandet bolig- og erhvervsformål eller med henblik på beboelse, institutioner, rekreative formål mm	Tømmerbyvej 37	50 m	> 1200 m
Nabobeboelse	Løkkenvej 210 og Løkkenvej 216	50 m	> 150 m

Tabel 8 - Afstande i forhold til husdyrbruglovens § 6

Naturtype	Udpeget nærmeste	Afstandskrav	Faktisk afstand
Ammoniakfølsom kategori 1 natur	Habitatområde mod syd	10 m	Ca. 7 km
Ammoniakfølsom kategori 2 natur	Muligt kategori 2 overdrev mod vest	10 m	Ca. 1,6 km

Tabel 9 - Ejendommens beliggenhed i forhold til afstandskravene i husdyrbruglovens § 7

Område	Afstandskrav	Faktisk afstand
Privat vandindvindingsanlæg	25 m	> 1000 m
Fælles vandindvindingsanlæg	50 m	> 1500 m
Vandløb, herunder dræn, samt søer over 100 m ²	15 m (100 m til vandløb for gylleholdere)	> 250 m

Område	Afstandskrav	Faktisk afstand
Offentlig vej og privat fællesvej	15 m	> 50 m
Levnedsmiddelvirksomhed	25 m	> 1500 m
Beboelse på samme ejendom	15 m	8 m (stald 1)
Naboskel	30 m	13 m (stald 2)

Tabel 10 - Ejendommens beliggenhed i forhold til afstandskravene i husdyrbruglovens § 8

Afstandskravene er, som det kan ses overholdt i forhold til alle afstande i §§ 6 og 7, hvorimod afstanden til beboelse på egen ejendom og til naboskel i § 8 ikke umiddelbart er overholdt.

Som det fremgår af tabel 4, sker der en stigning i ammoniakemission fra 2197,7 kg NH₃-N/år i nudrift til 2410,7 kg NH₃-N/år i ansøgt drift. Af ansøgningsmaterialet fremgår, at stigningen i forureningen alene vedrører stald 1, idet emission fra stald 2 og fra gyllebeholder er uændret.

Stald 2 var lovligt placeret i forhold til naboskel efter de regler der var på opførelsestidspunktet/da den eksisterende tilladelse blev givet. Når der som i dette tilfælde ikke sker nogen stigning i ammoniakemissionen fra stald 2, bliver den ikke berørt af de skærpede afstandskrav, der er kommet senere.

For stald 1 er der derimod tale om en øget ammoniakemission (= øget forurening) i ansøgt drift. Det betyder, at afstandskravet til bolig på egen ejendom enten skal være overholdt eller dispenseret for.

Ansøger har i forbindelse med ansøgningen valgt at søge om dispensation fra afstandskravet til bolig på ejendommen. Dispensationsansøgningen er behandlet i kapitel 6. Som det fremgår af kapitel 6, har Brønderslev Kommune vurderet, at det er muligt at meddele dispensation for afstandskravet til stuehuset.

Med de meddelte dispensationer er alle afstandskrav i husdyrbruglovens §§ 6 til 8 overholdt eller dispenseret for.

5.5 Risiko for forurening af jord, grundvand og overfladevand

Opbevaring af husdyrgødning

Der produceres husdyrgødning i form af gylle. Gyllen udpumpes fra gyllekummer til 2 fortanke og herfra videre til gyllebeholder. Ansøger har oplyst at anlæggene er indrettet og vedligeholdt efter kravene husdyrgødningsbekendtgørelsen.

Afløb flydende husdyrgødning, belastet overfladevand mm.

Der er indsendt en tegning, hvor afløb fra stald til fortank og gyllebeholder fremgår. Der er ingen større støbte arealer med belastet overfladevand.

Afløb tagspildevand og ubelastet overfladevand

Af ansøgningen fremgår, at tagvand fra bygninger på ejendommen udledes via rørledning til Klostergrøften. Der bygges ikke nyt i forbindelse med ansøgningen og dermed sker der ingen ændring i afledningen af tag- og overfladevand.

Opbevaring af olie- og kemikalier

Af ansøgningen fremgår følgende at der ikke opbevares kemikalier på ejendommen, da alt dette opbevares på ejers hovedejendom Løkkenvej 311. Det samme angår olie og spildolie.

Der er 2 olietanke på ejendommen – en fyringsolietank placeret ved stuehuset og en dieseltank placeret ved den østlige længe af stald 1. Placeringen fremgår af miljøoversigtskortet i bilag 3.

Der er stillet vilkår om at tanke til dieselolie eller benzin skal være placeret på tæt underlag og under tag/halvtag og at tankning fra dieseltanken skal ske, så evt. spild ikke kan løbe på jorden eller i afløb (medmindre der er etableret olieudskillere).

Da forholdene på ejendommen kan ændre sig (fx hvis der kommer ny ejer) er der stillet vilkår om at olie og kemikalier skal opbevares på uigennemtrængeligt underlag uden afløb.

Brønderslev Kommune vurderer, at så længe håndtering af husdyrgødning, spildevand, olie og kemikalier foregår jf. husdyrgødningsbekendtgørelsens generelle bestemmelser og i henhold til de fastsatte vilkår, udgør det ikke en væsentlig risiko for forurening af jord, grundvand, overfladevand

5.6 Øvrige gener og forureningsrisici

Støj

Ansøger oplyser, at der ikke sker ændringer i forhold til støj og støjkluder. Både før og efter ændringen vil støjkluderne være:

Støjkilde	Driftsperiode	Støjreducerende tiltag
Ventilationsanlæg stald 1	Døgndrift	Frekvensmotor
Ventilationsanlæg stald 2	Døgndrift	Ingen
Gyllepumper	2 gang 15 min om ugen	Dagtimerne
Foderanlæg	Døgndrift	Er placeret indendørs
Højtryksrensere	Ved rengøring efter hver produktionscyklus	Dagtimerne og foregår inde i stalden
Traktorkørsel	Dagligt	Dagtimerne
Transport til og fra ejendommen	2-3 gange ugentligt, herudover sæsonbestemt kørsel med gylle og markarbejde.	Fortrinsvis i dagtimerne

Tabel 11 - oplyste støjkluder

Derudover oplyser ansøger, at der vil være støj i forbindelse med grisene flyttes mellem staldanlæggene. Der er ikke oplyst om konkrete lydmålinger eller lydkluderstyrker.

Drift af husdyrbrug må ikke give anledning til støjgener, som af tilsynsmyndigheden vurderes at være væsentlige for området. Brønderslev Kommune har derfor fastsat vilkår

om at husdyrbruget skal overholde de støjgrænser, der er for virksomheder i det åbne land.

Vilkåret betyder, at hvis tilsynsmyndigheden finder at der er væsentlige støjgener fra landbruget, så skal landbruget for egen regning dokumentere, at støjkravene er overholdt. Dokumentation for overholdelse af støjkravene kan være i form af målinger i ejendommens omgivelser (under fuld drift) eller kildestyrkemålinger ved de enkelte støjkilder kombineret med beregninger efter den fælles nordiske beregningsmodel for industristøj.

Brønderslev Kommune vurderer, at med de stillede vilkår og den drift ejer har beskrevet vil overgangen til stipladsmodellen på husdyrbruget ikke give anledning til væsentlige støjgener for naboer, som alle ligger over 150 m væk.

Støv

Ansøger oplyser, at den primære kilde til evt. støv, er håndtering af foder og af halm til strøelse. Der sker ikke ændring af hverken foderhåndtering eller øget forbrug af strøelse med det ansøgte. I den daglige drift forsøges støvgener forsøges begrænset med hensynsfuld kørsel.

Brønderslev Kommune vurderer, at med den beskrevne håndtering og drift, så vil produktionen ikke give anledning til væsentlige støvgener for naboer, der alle ligger mere end 150 m væk.

Fluer, skadedyr og opbevaring af døde dyr.

For husdyrbrug er der krav om, at der skal ske forebyggelse af gener fra fluer, skadedyr og af uhygiejniske forhold.

De uhygiejniske forhold kan især opstå, hvis der ikke holdes rent og ryddes op i foderspild, så rotter tiltrækkes, eller hvis døde dyr, ikke opbevares hensigtsmæssigt.

På grund af produktionsformen med smågrise og slagtesvin er der særlig risiko for stor forekomst af fluer og rotter, samt for ådselsædere i forbindelse med opbevaring af døde dyr.

Ansøger oplyser, at der til forebyggelse fluer vil blive brugt gyllefluer i staldene. Der er indgået aftale med Scankill, som både varetager rotteekæmpelsen og at forebyggelsen vil blive foretaget i henhold til de nyeste retningslinjer om fluebekæmpelse fra Århus Universitet, institut for agroøkologi.

Håndhævelse at de generelle regler om opbevaring af døde dyr hører som udgangspunkt under fødearestyrelsen. En forsvarlig opbevaring er dog også en forudsætning for overholdelse af miljøbeskyttelsesloven generelle regler i forhold til hygiejne, risiko for punktkildeforurening mm. og i forhold til forebyggelse af risikoen for skadedyr, herunder rotter. Brønderslev Kommune oplever i disse år store problemer med rotter i by- og landdistrikter og har derfor valgt at stille vilkår om opbevaringen af de døde dyr.

Ved udendørs siloer er der risiko for spild både i forbindelse med påfyldning og hvis der er skader på indblæsningssystemet til staldene. Brønderslev Kommune har i forhold til lugt stillet vilkår om renholdelse, ryddelighed og oprydning af foderspild mm, hvilket vurderes også at have en forebyggende effekt i forhold til fluer og rotter.

Ansøger har oplyst, at afhentningspladsen ligger ud til vejen på modsatte side af Løkkenvej – placeringen fremgår af bilag 3. Det fremgår, at der er en mindre bevoksning, som skærmer for indsyn for forbipasserende.

Brønderslev Kommune vurderer, at en afhentningsplads beliggende ud til vejen kan forekomme visuelt generende og stødende for forbipasserende og med en placering på

modsatte side af vejen i forhold til selve ejendommen, så vil ikke umiddelbart forekomme sammenhængende med den øvrige ejendom. Brønderslev Kommune har derfor stillet vilkår om, at afhenterpladsen til stadighed skal være afskærmet med beplantning, hegn eller lignende, så den er skærmet mod direkte indsyn fra vejen.

Der er desuden stillet vilkår om at der skal ske forebyggelse af levesteder for rotter ved at holde bygninger mm i rottesikret stand og forebyggelse af fluer i overensstemmelse med vejledningen om fluebekæmpelse fra Århus Universitet.

Med ansøgers beskrivelse af tiltag og de stillede vilkår vurderer Brønderslev Kommune at der sker en tilstrækkelig forebyggelse imod væsentlige gener fra fluer, skadedyr og uhygiejniske forhold.

Transporter (og rystelser)

Ansøgers opgørelse af transport i nudrift og ansøgt drift fremgår af tabel 9.

Art	Nudrift	Ansøgt drift
Køb og salg af smågrise	13	25
Afhentning af slagtesvin	52	50
Afhentning af døde dyr	52	52
Foderlevering	44	44
Levering af diesel- og fyringsolie	10-12	3-5
Gyllekørsel	140	140
Halm fra marken	4	4

Tabel 12 - oversigt over transport

Som det fremgår af tabellen, vil antallet af transport være stort set uændret i forbindelse med den ansøgte miljøtilladelse og indkørsel til ejendommen vil fortsat ske fra Løkkenvej.

Brønderslev Kommune vurderer, derfor at transport i forbindelse med den ansøgte miljøtilladelse ikke give anledning til væsentlige gener for naboer og omgivelser.

Lys

Der sker ingen ændringer i belysningen med det ansøgte og Brønderslev Kommune vurderer, at lyset ikke være til væsentlig gene for nærmeste naboer og vil ikke virke blændende for forbipasserende på.

5.7 Affald

Ansøger har oplyst, at der på ejendommen forekommer følgende typer affald

Affaldstype	Hvilke typer	Placering	Bortskaffelse
Farligt affald	Spraydåser (mærkespray, olieaffald mm.)	Opbevares på ejendommen 3 Løkkenvej 311 i relevante opbevaringsbeholdere	Som farligt affald
Klinisk risikoaffald	Medicin, kanyler, skalpeller	Løkkenvej 311	Dyrlæge/Kommunal ordning
Genanvendeligt affald	Plast, pap	Løkkenvej 311	Kommunal ordning
Restaffald	Dagrenovation	Ved stuehus	Kommunal ordning

Tabel 13 - affaldstyper og placering

Brønderslev Kommune har valgt at stille vilkår om, at der ved tilsyn skal fremvises dokumentation for korrekt bortskaffelse af farligt affald fra husdyrbrugproduktionen og for genanvendeligt affald, der overstiger mængder svarende til en almindelig husholdning. Vilkåret gælder også, hvis der opstår andre fraktioner af farligt eller genanvendeligt affald.

5.8 Landskabelige forhold

Ejendommen er beliggende i et område, der i Kommuneplan 2021-2033 er udpeget som velegnet til store husdyrbrug.

Ejendommen ligger ikke inden for andre udpegninger.

Om de store husdyrbrug fremgår af retningslinjen, at områderne er særligt egnede til placering af driftsbygninger og driftsanlæg til store husdyrproduktioner.

I det ansøgte vil der ikke blive bygget nyt men alene ske en ændring i produktionsformen med mulighed for fleksibilitet. Det visuelle indtryk i området vil være uændret i ansøgt drift sammenlignet med nudrift.

Fortidsminder og andre områder

Der er ingen registreringer af fortidsminder på ejendommen og ejendommen ligger ikke indenfor:

- å- og søbeskyttelseslinjer
- skovbyggelinjer
- kystnærhedszone, eller
- tættere end 300 m fra en kirke

Brønderslev Kommunes vurderer at med de stillede vilkår vil projektet ikke have negativ påvirkning af landskabet eller være i strid med interesserne i naturbeskyttelsesloven.

5.9 Management og egenkontrol

Ansøger har oplyst følgende om sin egenkontrol:

- Der udarbejdes mark- og gødningsplan i henhold til lovkrav, således tildelingen af næringsstoffer til afgrøderne optimeres

- Der er tilknyttet en række fagkonsulenter, der gennemgår bedriften med ejer og medarbejdere efter behov.
- Fodersammensætning og fodringsstrategi evalueres og tilpasses løbende, således nyeste viden altid anvendes.
- Der føres medicinjournal.
- Logbog for gylletank.
- Gylletanke bliver kontrolleret hvert 10. år af autoriseret kontrollant.
- Personalet uddannes løbende gennem kurser og efteruddannelse.
- Gyllepumpning foregår altid under opsyn. Gyllevognen har monteret en pumpe, så den slår selv fra når den er fyldt op, så der ikke overpumpes fra beholderen.
- Energi- og vandforbrug, samt forbrug af fyringsolie/træpiller/brænde til opvarmning registreres og følges op.
- Der er lavet beredskabsplan således at evt. uheld kan stoppes og konsekvensen for det omgivende miljø begrænses mest muligt, denne opdateres hvert år.

Egenkontrol er et vigtigt element i at drive en virksomhed med så lille en miljøpåvirkning som muligt.

Brønderslev Kommune vurderer dog, at der ved overholdelse af de fastsatte vilkår i miljøtilladelsen og generel overholdelse af de generelle love og regler der er på området, så er der ikke behov for at stille yderligere krav til egenkontrol og dokumentation.

Kapitel 6 Behandling af dispensationer

Som det fremgår af tabel 10, er afstandskravet stuehuset på ejendommen ikke overholdt for stald 1, samtidig med, at der med den ansøgte ændring sker en stigning i ammoniakemissionen. Ansøger har søgt om dispensation for forholdet med følgende begrundelse:

- Afstand til stuehus fra stald 1 er ikke overholdt i ansøgningen. Der ændres ikke på eksisterende bygning eller indretning i stalden. Der ændres blot til en flexgruppe med både smågrise og slagtesvin i det ene staldområde for at optimere driften.

Brønderslev Kommunens vurdering i forhold til den ansøgte dispensation:

Brønderslev Kommune har ligesom ansøger overvejet om, der er alternativer til placering af dyr/staldafsnit på ejendommen. Hvis afstandskravene skal overholdes, så vil der enten skulle ske en større ombygning af stalden, bygges en ny stald eller ske større ombygninger inde i stalden (ændring af gulvtype). Dette vil uanset valgt løsning være en stor økonomisk udgift, set i forhold til at der alene ønskes en mindre produktionstilpasning med større fleksibilitet i forhold til fordeling mellem smågrise og slagtesvin.

Beboelsen på ejendommen, der søges om dispensation i forhold til afstandskrav, er udlejet. Ved dispensation for afstandskrav til beboelsen kan der være risiko for gener i beboelse i form af lugt, støj, støv mm. De nuværende lejere af stuehuset er blevet partshørt i forbindelse med naboorienteringen og har haft mulighed for at indsende bemærkninger.

Der er ikke modtaget bemærkning i forbindelse med partshøringen

Der er i forvejen stillet vilkår om rengøring og oprydning på ejendommen.

Brønderslev Kommune har valgt at stille vilkår om, at ved fremtidige udlejninger af stuehuset, så skal de nye lejere orienteres om dispensationen og de hvilke tiltag der er gjort for at minimere risikoen for gener.

Dispensation

Brønderslev Kommune meddeler hermed dispensation for afstandskravet på 15 m til beboelse på egen ejendom jf. husdyrbruglovens § 8 stk. 1 nr. 6. og § 9 stk. 3.

Kapitel 7 Formalia

7.1 Naboorientering og partshøring

Udkast til miljøtilladelsen har været sendt til orientering hos matrikulære naboer og andre beboere inden for en beregnet konsekvenszone jf. husdyrbruglovens § 56. Derudover har det været sendt i partshøring ved ansøger selv jf. forvaltningslovens § 19.

Af § 19 i forvaltningsloven fremgår, at hvis det projekt der søges om miljøtilladelse til vurderes at være til særlig ugunst enkelte parter, så kan der ikke træffes afgørelse før den berørte part er blevet hørt og har haft mulighed for at udtale sig. Brønderslev Kommune har i denne sag vurderet, at projektet kan være til særlig ugunst for de lejere, der bor i stuehuset, idet der sker en stigning i ammoniakemission og lugt fra stald 1 og det har været nødvendigt at dispensere for afstandskrav til stuehus på ejendommen. Der er derfor foretaget partshøring af disse.

Der har været en frist på 3 uger til at komme med bemærkninger til ansøgningen. Brønderslev Kommune har ikke modtaget bemærkninger hertil inden for fristen.

7.2 Offentliggørelse

Afgørelsen er gjort offentlig tilgængelig på Brønderslev Kommunes hjemmeside den 17. maj 2022, og der er fra den dato en frist på 4 uger for at klageberettigede kan påklage den (se klagevejledning nedenfor) En kopi af afgørelsen vil desuden blive gjort offentlig tilgængelig på Digital MiljøAdministration (DMA-portal) – dvs. Miljø- og Fødevareministeriets hjemmeside.

Der er den 17. maj 2022 sendt kopi til de organisationer, der er omfattet af §§ 61 og 62 i husdyrbrugloven, til de klageberettigede organisationer og styrelser efter § 84-87 i husdyrbrugloven, til ansøgers konsulent og til naboer der har fremsat ønske om en kopi i forbindelse med naboorienteringen.

7.3 Klagevejledning

Denne miljøtilladelse kan påklages til Miljø- og Fødevareklagenævnet.

Klagefrist

Klagefristen er 4 uger fra den dag, afgørelsen eller beslutningen er meddelt. Er afgørelsen eller beslutningen offentligt bekendtgjort, regnes klagefristen dog altid fra bekendtgørelsen. Hvis klagefristen udløber på en lørdag eller helligdag, forlænges klagefristen til den følgende hverdag. Denne miljøgodkendelse er offentlig bekendtgjort følgende dato:

17. maj 2022

Hvem er klageberettiget?

De klageberettigede er:

- afgørelsens adressat,
- miljø- og fødevareministeren, når væsentlige nationale eller internationale interesser er berørt,
- enhver, der har en individuel, væsentlig interesse i sagens udfald,
- Styrelsen for Patientsikkerhed,

- Danmarks Fiskeriforening kan påklage miljøgodkendelsen, for så vidt angår spørgsmål om forurening af vandløb, søer eller havet,
- Ferskvandsfiskeriforeningen for Danmark kan påklage miljøgodkendelsen, for så vidt angår spørgsmål om forurening af vandløb og søer,
- Arbejderbevægelsens Erhvervsråd kan påklage miljøgodkendelsen, når væsentlige beskæftigelsesmæssige interesser er berørt,
- Forbrugerrådet kan påklage miljøgodkendelsen i det omfang, de er væsentlige og principielle,
- lokale foreninger og organisationer, der har beskyttelse af natur og miljø som hovedformål, kan påklage afgørelser, som foreningen eller organisationen har ønsket underretning om, jf. lovens §61,
- lokale foreninger og organisationer, der efter deres formål varetager væsentlige rekreative interesser, kan påklage afgørelser, som foreningen eller organisationen har ønsket underretning om, jf. lovens §61, når afgørelsen berører sådanne interesser og klagen har til formål at varetage natur og miljøbeskyttelse,
- landsdækkende foreninger og organisationer, der efter deres vedtægter har beskyttelse af natur og miljø som hovedformål, kan påklage miljøgodkendelsen, og
- landsdækkende foreninger og organisationer, der efter deres vedtægter har til formål at varetage væsentlige rekreative interesser, kan påklage miljøgodkendelsen, når afgørelsen berører sådanne interesser og klagen har til formål at varetage natur- og miljøbeskyttelse.

Hvordan klager man gennem den digitale klageportal?

Klage til Miljø- og Fødevarerklagenævnet indgives som hovedregel ved anvendelse af nævnets digitale klageportal.

[Digital klageportal](#)

Når man kommer ind på siden, skal man vælge feltet, hvor man kan gå direkte til klageportalen og herefter følge vejledningen.

Kan man klage uden om den digitale klageportal?

Som udgangspunkt skal man bruge den digitale klageportal, hvis man vil indgive en klage. Men i særlige tilfælde kan nævnet give lov til, at man klager via brev (enten papirbrev eller mail). Det kan være tilfældet, f.eks. hvis man har et særlig handicap, har kognitiv eller fysisk funktionsnedsættelse, lider af demens, mangler digitale kompetencer, er socialt udsat, har en eller flere psykiske lidelser eller har sprogvanskeligheder, hvor hjælp og vejledning fra myndigheden eller nævnet ikke vurderes at være en egnet løsning.

I sådanne og visse andre tilfælde kan nævnet tillade, at man klager med almindelig papirpost eller mail.

Ønsker man at klage pr papirpost eller mail, skal man indlevere anmodning om fritagelse for dette til Brønderslev Kommune. Kommunen sender anmodningen videre til klagenævnet. Brønderslev Kommune har adressen Ny Rådhusplads 1, 9700 Brønderslev.

I anmodningen skriver man:

- at man ønsker fritagelse fra anvendelse af den digitale klageportal
- hvilken afgørelse man ønsker at klage over
- om man er fritaget fra anvendelse af digital post

Hvis klagenævnet giver lov til klage uden om klageportalen, kan man herefter indgive selve klagen til kommunen pr mail eller brev, hvorefter kommunen på borgerens vegne opretter klagen i klagesystemet.

Klagegebyr

Det koster som udgangspunkt 900 kr. for privatpersoner og 1.800 kr. for virksomheder/organisationer at klage. Klagegebyret tilbagebetales hvis klagesagen fører til, at den afgørelse, der klages over, ændres eller ophæves.

Man får også klagegebyret tilbage, hvis man får helt eller delvist medhold i klagen. Man får dog ikke gebyret tilbage, hvis den eneste ændring er, at fristen i den afgørelse, der er klaget over, forlænges.

Efter at klagen er indleveret

Hvis Brønderslev Kommune fastholder afgørelsen, efter at der er klaget over den, videresender kommunen senest 3 uger efter klagefristens udløb klagen til Miljø- og Fødevarerklagenævnet. Samtidig sender kommunen en kopi af sin udtalelse til sagen til de i klagesagen involverede. Denne udtalelse kan der indsendes bemærkninger til inden for en 3 eller 4 ugers frist.

Opsættende virkning

At en klage over en miljøgodkendelse har opsættende virkning betyder, at det er ulovligt for driftsherren at tage miljøgodkendelsen i brug, før klagesagen er afgjort. Hvorvidt en klage har opsættende virkning eller ej, afhænger først og fremmest af, om miljøgodkendelsen "indebærer opførelse af bebyggelse uden tilknytning til ejendommens hidtidige bebyggelsesarealer". Et eksempel på bebyggelse uden tilknytning kan være en gylletank, som placeres fjernt fra gården på en åben mark.

Hvis miljøgodkendelsen IKKE indebærer opførelse uden tilknytning:

- Hvis miljøgodkendelsen ikke indebærer opførelse af bebyggelse uden tilknytning, er hovedreglen, at hvis en miljøgodkendelse er udstedt (og andre nødvendige tilladelser også er på plads) og derpå bliver påklaget, så må ansøger gerne gå i gang med f.eks. det byggeri, som han har fået lov til. MEN – klagesagen er jo ikke afgjort på det tidspunkt, og hvis nævnet f.eks. efterfølgende ophæver miljøgodkendelsen, så bliver byggeriet dermed ulovligt og skal i yderste tilfælde rives ned igen. Selv om det er lovligt for landmanden at gå i gang med byggeriet, kan han altså efterfølgende blive tvunget til at rive det ned igen, så der er betydelig risiko involveret ved at udnytte en miljøgodkendelse, før klagesagen er afgjort.

Derudover kan nævnet i sin sagsbehandling ændre hovedreglen, så der pålægges opsættende virkning. Dermed bliver det ulovligt at tage miljøgodkendelsen i brug.

Hvis miljøgodkendelsen INDEBÆRER opførelse uden tilknytning:

- Hvis en miljøgodkendelse derimod indebærer opførelse af bebyggelse uden tilknytning til ejendommens hidtidige bebyggelsesarealer, vender hovedreglen vedr. opsættende virkning lige modsat. Miljøgodkendelsen må så ikke udnyttes før klagefristens udløb, og hvis miljøgodkendelsen bliver påklaget, har klagen opsættende virkning. Men også her kan Miljø- og Fødevarerklagenævnet overtrumfe lovens regler og bestemme, at klagen alligevel ikke har opsættende virkning.

Skulle nævnet gøre det, gælder dog fortsat den ovenfor omtalte risiko for, at nævnet ophæver miljøgodkendelsen, hvorved det opførte byggeri bliver ulovligt.

Retsgrundlag

- Brugerbetalingsbekendtgørelsen, se bekendtgørelse nr. 1519 af 29. juni 2021 om brugerbetaling for godkendelse m.v. og tilsyn efter lov om miljøbeskyttelse og lov om husdyrbrug og anvendelse af gødning m.v.
- Forvaltningsloven, se lovbekendtgørelse nr. 433 af 22. april 2014 af forvaltningsloven.
- Husdyrbrugloven, Bekendtgørelse af lov om husdyrbrug og anvendelse af gødning m.v., se lovbekendtgørelse nr. 520 af 1. maj 2019 med senere ændringer.
- Husdyrgodkendelsesbekendtgørelsen, se bekendtgørelse nr. 2225 af 27. november 2021 om godkendelse og tilladelse m.v. af husdyrbrug
- Husdyrgødningsbekendtgørelsen, se bekendtgørelse nr. 2243 af 29. november 2021 om miljøregulering af dyrehold og om opbevaring af gødning.
- Miljøbeskyttelsesloven, se lovbekendtgørelse nr. 100 af 19. januar 2022 om lov om miljøbeskyttelse
- Naturbeskyttelsesloven, se bekendtgørelse nr. 1986 af 27. oktober 2021 af lov om naturbeskyttelse.
- Retssikkerhedsloven, se lov nr. 1121 af 12. november 2019 om retssikkerhed ved forvaltningens anvendelse af tvangsindgreb og oplysningspligter.

Bilag 1 – bygninger og anlæg



Figur 2 - husdyrbrugets driftsbygninger

Status	Husdyranlæg	Øvrige bygninger	Tekniske anlæg
Etableret	Stald 1 og stald 2	Maskinhus 1 og maskinhus 2	Gyllebeholder, fortanke kornsilo, 2 olietank (fyringsolie og dieselolie)
Nye	Ingen	Ingen	Ingen

Kopi af Tabel 2 - bygninger og anlæg i driften

Bilag 2 – Opgørelse over produktionsarealer

Stald 1

Tegning af stald 1 indsendt af ansøger. Mål på stier passer ikke, så de er opgjort nedenfor. Der er 4 områder/produktionsarealer i stalden. Produktionsarealerne i områderne fremgår af tabel 15. Brønderslev Kommune har indsat numre på områderne med blå skrifttype på tegningen.

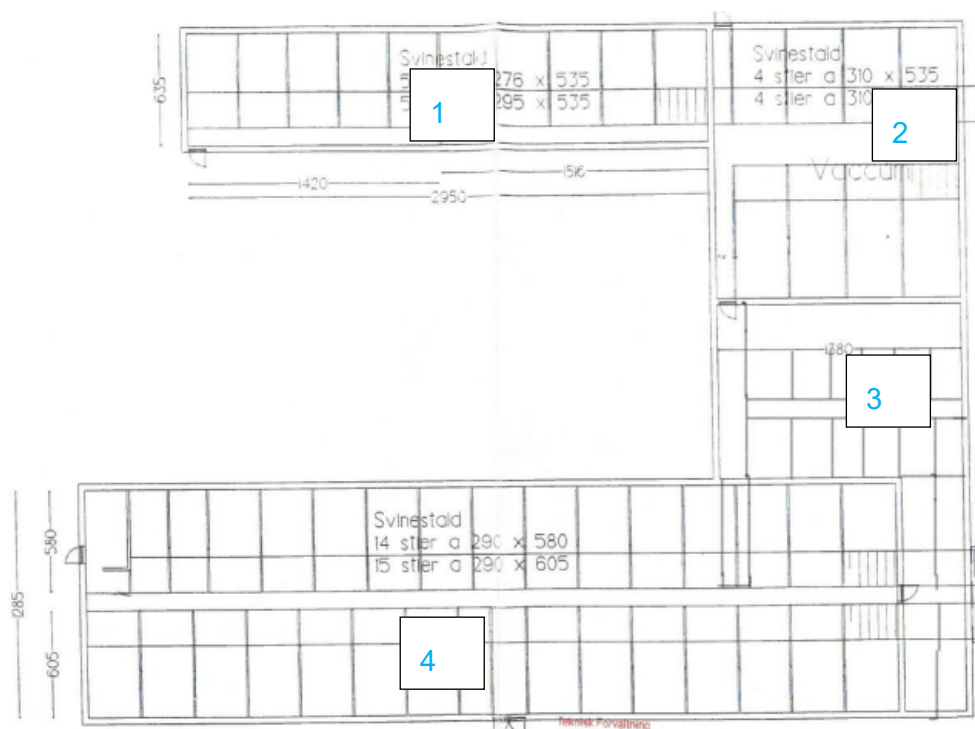

Figur 3 - oversigt over stald 1

Staldområde/produktionsareal	Antal stier	Størrelse (m ²)
1	10	6,15 x 2,9
2	4	6,15 x 2,9
2	4	7,8 x 2,9
3	12	4,9 x 2,0
3	2	5,4 x 1,8
3	2	6,0 x 1,8
4	13	2,8 x 5,45
4	2	1,4 x 2,7
4	3	6,0 x 2,0
4	13	6,0 x 2,8

Tabel 15 - oversigt over stienes størrelse

Stald 2



12 stier af 2,8 X 6

Figur 4 - Stald 2

Bilag 3 -miljøtegning og afløbsplan (gylle)



Figur 5 - miljøtegning