

§ 10 tilladelse

til kvægbrug beliggende



© cowi

Amborgvej 72
9700 Brønderslev

REGISTERINGSBLAD

Titel: § 10 tilladelse til kvægbrug på Amborgvej 72, 9700 Brønderslev.

Dato: D. 28. december 2010

Virksomhedens navn: Amborgvej 72

CVR-nr: 25788621

CHR-nr.: 35701

Matr. nr. 1i
Ejerlav: Ålstrub By, Jerslev

Adresse: Amborgvej 72, 9700 Brønderslev

Virksomheds ejer: Gitte og Kjeld Westergaard

Ansøger: LandboNord på vegne af Gitte og Kjeld Westergaard

Konsulent: LandboNord, Erhvervsparken 1, 9700 Brønderslev, Karoline Holst –
kho@landbonord.dk

Tilsynsmyndighed: Brønderslev Kommune

Sagsbehandler: Lise Laursen

KOPI MED KORTBILAG SENDT TIL

Klageberettigede i henhold til Husdyrlovens § 84:

- Ejere: Gitte og Kjeld Westergaard, Amborgvej 72, 9700 Brønderslev
- Miljøministeren: Miljøcenter Aalborg, Niels Bohrs Vej 30, 9220 Aalborg Ø, e-mail: post@aal.mim.dk.
- Sundhedsstyrelsen: Embedslægerne Nordjylland, Nytorv 7. 2 sal, Postboks 1826, 9000 Aalborg, e-mail: nord@sst.dk
- Ole Jørgensen, Amborgvej 29; 9700 Brønderslev
- Gitta Kjeldgaard, Amborgvej 56; 9700 Brønderslev
- Niels Grønbæk; Jerslevvej 325; 9740 Jerslev J
- Svend Dahl Langbak; Klæstrupvej 8; 9740 Jerslev J
- Susanne Kirketerp Pedersen; Stubdrupvej 111; 9700 Brønderslev
- Per Vestergaard Andersen; Teglgårdsvej 98; 9740 Jerslev
- Karlo Nielsen; Tingtrævej 24; 9740 Jerslev J
- Arne Undall-Behrend; Jerslevvej 345; 9740 Jerslev J

Klageberettigede i henhold til Husdyrlovens § 85:

- Danmarks Fiskeriforening, H.C. Andersens Boulevard 37, 1553 København V, e-mail: mail@fiskeriforening.dk.
- Ferskvandsfiskeriforeningen for Danmark, Kirkedalsvej 4, Vedslet, 9732 Hovedgård, e-mail: nb@ferskvandsfiskeriforeningen.dk.
- Arbejderbevægelsens Erhvervsråd, Reventlowsgade 14,1, 1651 København V, e-mail: ae@aeraadet.dk.
- Forbrugerrådet, Fiolstræde 17, postbox 2188, 1017 København K, e-mail: fbr@fbr.dk.

Klageberettigede i henhold til Husdyrlovens § 86 – lokale foreninger:

- DN Brønderslev, Lars Schönberg-Hemme, e-mail: dn@koushede.dk
- DOF Nordjylland, Vagn Gjerløv, Skovtoften 38, 9700 Brønderslev, e-mail: broenderslev@dof.dk.
- Danmarks Sportsfiskerforbund Miljøkoordinator: Per Michael Sonnesen, Asgård 48, 9700 Brønderslev – e-mail: per.sonne@mail.tele.dk.
- Formand for Voer Å Sportsfiskerforening e-mail: Steen@voeraa.dk

Klageberettigede i henhold til Husdyrlovens § 87 – landsdækkende foreninger:

- Det Økologiske Råd, Blegdamsvej 4B, 2200 København N, e-mail: husdyr@ecocouncil.dk.
- Danmarks Naturfredningsforening, Masnedøgade 20, 2100 København Ø, e-mail: dn@dn.dk.
- Danmarks Sportsfiskerforbund, e-mail: jkt@sportsfiskerforbundet.dk.

Andre

- LandboNord, Erhvervsparken 1, 9700 Brønderslev. Att.: Karoline Holst – kho@landbonord.dk.
- Jerslev Vandværk, v. Kjeld Thomsen, Pontoppidansgade 23, 9700 Brønderslev
- Vendsyssel Historiske Museum, e-mail: oldtid@vhm.dk

INDHOLDSFORTEGNELSE

1. Generelt	5
1.1 Meddelelse om tilladelse.....	5
1.2 Offentliggørelse og klagevejledning.....	5
1.3 Høringer.....	6
1.4 Frist for udnyttelse.....	6
1.5 Andre tilladelser	7
1.6 Projektbeskrivelse	7
1.7 Samlet vurdering	7
2. Kommunens vurdering – uddybning vedrørende de enkelte forhold	8
2.1 Anlæg, lugt og naboer	8
2.2 Anlæg, arealer og natur	8
2.3 Landskabelige værdier.....	10
2.4 Nitrat og fosfor	10
2.5 BAT	13

BILAG

1	Situationsplan over dyreholdets indretning
2	Udspretningsarealer/græsningsarealer for Amborgvej 72
3	§7 beskyttet natur samt bufferzoner
4	§3 beskyttet natur (oversigt)
5	§3 beskyttet natur nær anlægget samt naturpunkter for ammoniakberegning
6	Kommentarer fra DN i nabohøringsfasen

1. Generelt

1.1 Meddelelse om tilladelse

På grundlag af de i sagen foreliggende oplysninger meddeler Brønderslev Kommune hermed tilladelse i henhold til § 10¹, stk. 1 i Husdyrloven til udvidelse af kvægproduktionen på Amborgvej 72, 9700 Brønderslev. Kommunen har vurderet, at tilladelsen kan meddeles på følgende vilkår:

1. Ved udspredning af husdyrgødning skal alene de arealer, som er vist i bilag 2 anvendes.
2. Der må maksimalt udbringes husdyrgødning på bedriftens arealer svarende til gennemsnitligt 1,69 DE/ha pr. planperiode (1/8-31/7).
3. Der skal altid være mindst 19,1 % ekstra med efterafgrøder på alle udbringningsarealerne udover Plantedirektoratets krav mht. til pligtige efterafgrøder.

Tilladelsen gælder kun for det ansøgte. Der må **ikke** ske udvidelse eller ændring i dyreholdet, herunder stalde, gødningsopbevaringsanlæg, udspretningsareal og lignende, før ændringen er anmeldt og godkendt af tilsynsmyndigheden.

I øvrigt skal udvidelsen gennemføres i overensstemmelse med nedenstående projektbeskrivelse.

1.2 Offentliggørelse og klagevejledning

Der vil ske offentliggørelse af denne tilladelse i Østvendssyssel Avis og Oplandsavisen, den 28. december 2010. Tilladelsen vil endvidere ligge på Brønderslev Kommunes hjemmeside www.bronderslev.dk. Pligtmæssige adressater, jf. listen på side 3 vil få kopi af tilladelsen inkl. bilag tilsendt. Herudover vil tilladelsen kunne rekvireres i fotokopi hos Brønderslev Kommune.

Afgørelsen, der alene vedrører forholdene i henhold til lov om miljøgodkendelse m.v. af husdyrbrug, kan inden 4 uger efter afgørelsens annoncering, dvs. **inden arbejdstids ophør den 25. januar 2011**, påklages til Miljøklagenævnet, Rentemestervej 8, 2400 København NV.

Klageberettigede er ansøger, enhver med individuel, væsentlig interesse i sagens udfald samt foreninger og organisationer, der har beskyttelse af natur og miljø som hovedformål eller foreninger, hvor klagen har til formål at varetage natur- og miljøbeskyttelse, jf. listen på side 3. Eventuel klage skal være skriftlig og indsendes til:

Brønderslev Kommune
Teknik og Miljø
Ny Rådhusplads 1
9700 Brønderslev

eller sendes via e-mail: raadhus@99454545.dk

Såfremt afgørelsen påklages, vil dette blive meddelt ansøger, og evt. klage vil sammen med sagens akter blive videresendt til Miljøklagenævnet.

Opsættende virkning

Tilladelsen kan godt udnyttes, selvom der klages over den, medmindre Miljøklagenævnet bestemmer andet og under forudsætning af, at andre nødvendige tilladelser er indhentet. Miljøkla-

¹ Lov nr. 1572 af 20. december 2006.

genævnet kan ved sin behandling af sagen ændre eller ophæve en tilladelse/godkendelse. Udnyttes en tilladelse, der er klaget over, sker det derfor for egen regning og risiko.

Civil retssag

Denne afgørelse kan indbringes for domstolene, jf. Husdyrlovens § 90. En eventuel sag skal være anlagt inden 6 måneder efter annonceringen.

1.3 Høringer

Forud for denne tilladelse har Brønderslev Kommune foretaget en 3 ugers høring (fra d. 18/10 2010 til d. 9/11 2010) af ejendommens matrikulære naboer samt sagens parter, jf. s. 3. I høringsperioden er der kommet bemærkninger til tilladelsen blandt andet fra ansøgers konsulent. Kommentarerne herfra har medført, at et vilkår vedrørende nedfældning af flydende husdyrgødning er blevet fjernet fra tilladelsen. Der er ikke flydende husdyrgødning på ejendommen, kun dybstrøelse. Da dette ikke er muligt at nedfælde, er vilkåret herom blevet fjernet.

I nabohøringsfasen er det også kommet frem, at ansøger har opgivet fejlagtige oplysninger til Brønderslev Kommune vedr. udgangspunktet for ansøgningen. Ansøger har allerede udvidet dyreholdet til 22 ammekøer, 13 kvier og 8 handyr ifølge CHR. Ændringer/udvidelser af erhvervs-mæssige dyrehold *skal* anmeldes og godkendes af Brønderslev Kommune. I gentagelsestilfælde kan sager om ulovligt dyrehold/ulovlig udvidelse af dyrehold blive videresendt til strafferetlig behandling og i yderste konsekvens kan det ikke tilladte dyrehold blive forlangt fjernet.

Da ansøger er på vej til at få tilladt produktionen, har Brønderslev Kommune dog valgt ikke at forlange, at dyreholdet reduceres til udgangspunktet.

Nabo Bjørn Kjeldgaard har påpeget i nabohøringsfasen, at han har bilag IV arter på sin ejendom. Dette var ikke blevet beskrevet i udkastet til §10 tilladelsen, men er nu blevet beskrevet, og der er foretaget en vurdering af disse forhold, se s. 10.

Der er desuden indkommet kommentarer fra Danmarks Naturfredningsforening, se bilag 6. Til §10 tilladelser skal ansøger normalt udfylde et 10 punktskema, og så bliver tilladelsen udformet på grundlag af dette 10 punktskema. Det har ansøger også udfyldt i forhold til Amborgvej 72, og derudover er der lavet beregninger via Miljøstyrelsens ansøgningssystem www.husdyrgodkendelse.dk. Et ansøgningssystem som ellers bliver brugt i forbindelse med væsentligt større udvidelsessager. Ud fra beregningerne af ammoniakdepositionen til de nærmeste beskyttede natur typer ses det, at for §7 overdrevet er merdepositionen på 0,08 kg N/ha/år lavere end de 0,3 Kg N/ha/år, som er tilladt ved en akkumulation af ammoniakpåvirkningen ved mere end 3 husdyrbrug over 75 DE. Endvidere ses det, at totaldepositionen til den ferske eng ligger på 15,33 kg N/ha/år, som er ligger i den lave ende af tålegrænse niveauet for ferske enge. Det vurderes derfor at den beskyttede natur omkring ejendommen ikke vil blive påvirket væsentligt af udvidelsen.

Efter nabohøringsfasen har ansøger valgt at ændre sædskiftet på alle markerne fra grundvands-sædskifte G7 samt sædskifte K8 til referencesædskiftet K4. I stedet har ansøger valgt at indsætte ekstra efterafgrøder. Dette har medført en del rettelser i udkastet til tilladelsen, og derfor også en ny nabohøringsfase fra d. 25. november 2010 til d. 16. december 2010. I denne nabohøringsfase er der ikke kommet indsigelser til tilladelsen.

1.4 Frist for udnyttelse

Tilladelsen er gældende fra den 28. december 2010. Tilladelsen bortfalder, såfremt den ikke er udnyttet inden for 2 år fra denne afgørelse meddeles. Hvis det maksimalt godkendte produktionsomfang ikke er opnået senest 2 år efter meddelelse af denne tilladelse bortfalder den del, der ikke er udnyttet af tilladelsen.

Hvis den meddelte tilladelse ikke har været udnyttet helt eller delvist i tre på hinanden følgende år, så bortfalder den del af tilladelsen, der ikke har været udnyttet de seneste år.

1.5 Andre tilladelser

Andre evt. nødvendige tilladelser som f.eks. byggetilladelse er **ikke** omfattet af denne afgørelse.

Med denne tilladelse anses anmeldelse efter § 32 i husdyrgødningsbekendtgørelsen² for at være indgivet. Kommunen har ingen indsigelser til anmeldelsen.

1.6 Projektbeskrivelse

Tilladelsen er givet på grundlag af den indsendte ansøgning og efterfølgende supplerende oplysninger. Projektets væsentligste elementer er følgende:

- Produktionen udvides **fra** 15,86 DE i kvæg (svarende til 12 stk. ammeko over 600 kg, 5 tyrekalve, st. r. 0-6 mdr., 5 ungtyre, st. r., 6 mdr.-slagt, 7 stk. opdræt, st. r., 0-6 mdr. og 7 stk. kvier, st. r., 6 mdr.-kælvning) **til** 34,97 DE i kvæg (svarende til 30 stk. ammeko over 600 kg, 22 tyrekalve, st. r., 0-6 mdr., 22 ungtyre, st. r., 6 mdr.-slagt, 7 stk. opdræt, st. r., 0-6 mdr. og 7 stk. kvier, st. r. 6 mdr.-kælvning).
- Udvidelsen gennemføres inden for ejendommens eksisterende bygninger.
- Alle dyrene går i dybstrøelsestalde.
- Hundyr og ungdyr kan gå ud og ind af staldene efter behov hele året rundt.
- Dybstrøelsen bliver så vidt muligt i stalden, men ligger i markstak i en kort periode under udkørsel.
- Husdyrbruget har 22,32 ha ejet areal. Heraf er der 11,29 ha til udbringning af husdyrgødning, se kortbilag 2.

1.7 Samlet vurdering

Det er Brønderslev Kommunes vurdering at:

- Det samlede bygningsanlæg vil fremstå som en driftsmæssig enhed,
- udvidelsen kan ske under hensyntagen til de landskabelige værdier,
- driften kan ske uden væsentlig gener for naboer,
- bedriften drives under anvendelse af den bedste tilgængelige teknik (BAT),
- der er sikret en tilfredsstillende beskyttelse af jord, grundvand, overfladevand og natur med dens bestande af vilde planter og dyr og deres levesteder, herunder områder, der er beskyttede mod tilstandsændringer eller fredede, udpegede som internationale naturbeskyttelsesområder eller udpegede som særligt sårbare over for næringsstofpåvirkning.

Brønderslev Kommunes konklusion - i henhold til ovennævnte - er, at forudsætningerne er til stede for at kunne meddele tilladelsen.

Yderligere oplysninger

Hvis du har spørgsmål eller bemærkninger til tilladelsen, kan du kontakte Brønderslev Kommune, Lise Laursen på telefon 99 45 55 20 eller via e-mail: Lise.Laursen@99454545.dk.

² Bekendtgørelse nr. 1695 af 19/12 2006.

Brønderslev Kommune den 28. december 2010

Lise Laursen

Lise Laursen
Miljømedarbejder

2. Kommunens vurdering – uddybning vedrørende de enkelte forhold

Det har været muligt at svare "ja" til 8 ud af de 10 punkter på ansøgningsskemaet. Der er svaret "nej" til punkterne 6 og 8 vedrørende nitratklasser og nitratfølsomme indvindingsområder. Ansøger har lavet en fiktiv ansøgning på de 11,29 ha, der bliver brugt til udbringning. Kommunens vurdering heraf er uddybet i nedenstående afsnit vedr. nitrat samt i vilkårene til tilladelsen.

2.1 Anlæg, lugt og naboer

Anlæg

Der er ikke nybyggeri i forbindelse med udvidelsen af produktionen på Amborgvej 72.

Lugt/naboer

Der er ikke afskæringskriterier for lugt ved udvidelser/ændringer af husdyrproduktioner under 75 DE. Men der er afstandskrav (§ 6 og § 20) i Husdyrloven, der skal overholdes. Der må ikke ske udvidelser af husdyrbrug i en afstand af mindre end 50 m (§ 6) til nærmeste nabobeboelse. Nærmeste naboejendom – Amborgvej 56 – ligger 135 m vest for Amborgvej 72. Amborgvej 56 har landbrugspligt og har et mindre dyrehold (kvæg, høns, ænder mm.). Dvs. at afstandskravet på 50 m er overholdt. Derudover er der også et afstandskrav på 300 m (§ 20) til nærmeste samlede bebyggelse og nærmeste byzone. Dette afstandskrav er også overholdt. Da der er over 100 m til nærmeste nabo vurderer Brønderslev Kommune, at den ansøgte udvidelse kan ske uden væsentlige gener for denne nabo.

Ansøger skal følge reglerne³ for placering og overdækning af markstakken, og derfor forventes der ikke problemer med lugt- eller fluegener herfra.

2.2 Anlæg, arealer og natur

Kvægbruget og dets arealer er placeret i et område, hvor der kan være beskyttet natur, Natura 2000, fredede eller andre områder, hvortil det skal vurderes om der skal tages et særligt hensyn.

Udpegninger i kommuneplan 2009-2021

Selve anlægget på Amborgvej 72 samt de tre marker omkring anlægget ligger i et område, der er udpeget som naturområde. De to marker, som ligger nord for anlægget, ligger i jordbrugsområde. Arealerne ses af bilag 3. Området, der er udpeget som naturområde, er ligeledes udpeget som særligt værdifuldt landskab, og anlægget samt de tre af markerne ligger dermed inden for denne udpegning. Da anlægget ikke udvides fysisk er der ingen konflikt med denne udpegning. Op til mark 1-0 er der udpeget økologisk forbindelse. Den økologiske forbindelse er af typen tørbundsforbindelse uden om den økologiske våde forbindelse, der er omkring vandløbet, som løber syd for ejendommen.

³ Bek. nr. 1695 af 19/12 2006 – Bekendtgørelse om husdyrbrug og dyrehold for mere end 3 dyreenheder, husdyrgødning, ensilage mv.

Natura 2000

Der er intet sammenfald mellem Natura 2000 områder og udbringningsarealerne i Brønderslev Kommune. Nærmeste Natura 2000 område er EF Habitatområde nr. 12, Store Vildmose, der ligger over 10 km fra anlægget.

Beskyttet natur efter Husdyrlovens § 7

Samtlige 5 marker ligger inden for bufferzone I eller II i forhold til §7 beskyttede overdrev. På bedrifter med *flydende* husdyrgødning er der krav om, at dette skal nedfældes på sort jord og græsmarker. Al husdyrgødningen til Amborgvej 72 er dybstrøelse, og dette er ikke muligt at nedfælde. De to markområder ligger inden for bufferzonen til 2 forskellige overdrev, som det ses af bilag 3.

Beskyttet natur efter naturbeskyttelseslovens § 3

Naturbeskyttelseslovens § 3 beskytter overdrev, moser, heder, enge, strandenge, strandsumpe, søer og vandløb mod ændringer i tilstanden heraf.

Beskyttelsen gælder for alle de beskyttede naturtyper, bortset fra søer og vandløb, hvis de har en minimumsstørrelse på 2.500 m² i sammenhængende areal. Beskyttelsen gælder for søer på 100 m² og derover. Arealer, der er mindre end 2.500 m², er omfattet af beskyttelsen, hvis de indgår i en mosaik af naturtyper med et samlet areal på 2.500 m².

- *Udbringningsarealer i forhold til beskyttede naturtyper.* Der ligger ingen beskyttede naturtyper inden for udbringningsarealet. Mark 6-0 grænser op til et højt målsat vandløb, B1 målsat som gyde og opvækstvand for laksefisk. En dyrkningsfri 2 meter bræmme til kronen af vandløbet skal respekteres, iflg. § 69 i vandløbsloven. Øvrige § 3 beskyttede naturtyper, som arealerne visse steder grænser op til, er: eng ved mark 1-0 og 6-0 og overdrev ved mark 13-0. § 3 natur i området er vist på bilag 4 og bilag 5. På bilaget ser det ud som om, der er overlap mellem nogle marker og beskyttet natur, men det skyldes at tilretningen af grænserne endnu ikke er opdateret. Kommunen har sendt ejer en separat afgørelse i denne sag.
- *Stærkt skrånende arealer.* Området indeholder ikke hældninger i terrænet, som kan give anledning til yderligere restriktioner i forhold til § 3 beskyttet natur. Arealer ved mark 13-0 skrånner en del mod overdrevet, men hældningen vurderes ikke at give anledning til risiko for overfladeafstrømning af næringsstoffer direkte fra markfladen, da der kun spredes fastgødning (dybstrøelse) fra anlægget.
- *Ammoniakdeposition til § 3 beskyttede naturtyper:* Der er beregnet deposition af ammoniak fra anlægget til to naturtyper i nærheden, som er § 3 beskyttede. Punkterne hvortil depositionen er beregnet ses af bilag 5.

Ammoniakdeposition til beskyttede naturtyper

Naturtype	Afstand	Merdeposition fra anlæg kg N/ ha/ år	Totaldeposition fra anlæg kg N/ ha/ år
1) Overdrev	170 m	0,05 < X < 0,08	0,08
2) Eng	40 m	0,6	0,83

Det ses af ovenstående beregning, at der er en begrænset (< 1 kg N/ha/år) merdeposition af ammoniak til den nærmeste beskyttede natur, hvilket set i sammenhold med den lave totaldeposition til arealerne fra anlægget ikke vurderes at påvirke de to naturtypers tilstand. Baggrundsbelastning for Brønderslev Kommune er i gennemsnit 13 kg N/ha/år (Data fra DMU), specifikt for dette område er baggrundsbelastningen 14,5 kg N/ha/år.

Fredninger mv.

Arealerne er ikke omfattet af fredninger.

Bilag IV arter og rødlistearter

En række dyr, som er omfattet af habitatdirektivets bilag IV, kan have levested, fødesøgningsområde eller sporadisk opholdssted på egnen omkring ejendommen. Detaljeret kendskab til de enkelte arters forekomst i området haves ikke, og udvidelsen vurderes at have en neutral effekt for de potentielle arter. Dog er der i 2009 lavet en besigtigelse ved sø beliggende ca. 200 m sydvest for Amborgvej 72, her blev der fundet løgfrøer. Udvidelsen vurderes ikke at påvirke løgfrøens levested væsentligt. Dette skyldes, at søen er beliggende sydvest for ejendommen, og da denne vindretning er en af de mindst fremherskende vindretninger i Nordjylland, vil merdepositionen af ammoniak til søen, ved udvidelsen, være minimal.

Samlet naturvurdering

Brønderslev Kommune vurderer, at udvidelsen af bedriften ikke giver anledning til fastsættelse af specielle vilkår for naturbeskyttelse.

2.3 Landskabelige værdier

Brønderslev Kommune har ingen bemærkninger til udvidelse af dyreholdet i forhold til de landskabelige værdier, da udvidelsen af dyreholdet foretages i eksisterende bygninger.

2.4 Nitrat og fosfor

Udledning til Haldager Vejle v/Ryå (N 2000)

Udbringingsarealerne til Amborgvej 72 ligger i oplandet til Ryå, som afvander til Haldager Vejle i Limfjorden i et område, der er udpeget som internationalt naturbeskyttelsesområde, Natura 2000 mere specifikt som EF-Habitatområde nr. 15, EF-fuglebeskyttelsesområde nr. 1 og Ramsarområde nr. 7.

Natura 2000 er et netværk af områder i EU med særlig værdifuld natur og er en samlebetegnelse for habitatområder, fuglebeskyttelsesområder og Ramsar-områder. Hvert internationale naturbeskyttelsesområde består af et eller flere af disse særligt udpegede områder.

Ramsarkonventionen er en vådområdekonvention, hvor 154 lande har forpligtiget sig til at forbedre 1.650 udpegede områder primært for vandfugle. EF-fuglebeskyttelsesdirektiv og EF-habitatdirektiv gælder i alle EU-lande. Områderne er udpeget for en række fuglearter samt andre arter af vildtlevende dyr, planter og naturtyper. Områderne skal overvåges og **må ikke forringes**.

Den internationale opmærksomhed samler sig især om store antal af rastende andefugle, ynglende terner og vadefugle på øer og holme, samt naturtyper i de lavvandede områder og langs kysten. Se nedenstående tabel.

SPA 1 Ulvedybet og Nibe Bredning			Vejledning
Pibesvane		T	F2, F4
Sangsvane		T	F2, F4
Blå kærhøg		Tn	F2
Hedehøg	Y		F1
Skestork	Y		F1
Klyde	Y		F1
Hjejle		T	F2,F4

Almindelig ryle		Y		F1
Brushane		Y		F1
Fjordterne		Y		F1
Havterne		Y		F1
Splitterne		Y		F3
Dværgterne		Y		F3
	Knopsvane		T	F4
	Kortnæbbet gås		T	F4
	Grågås		T	F4
	Lysbuget knortegås		T	F4
	Pibeand		T	F4
	Krikand		T	F4
	Taffeland		T	F4
	Hvinand		T	F4
	Toppet skallesluger		T	F4
	Blishøne		T	F4

Beskyttelsen af vandområderne mod nitratudvaskning til overfladevand er rettet mod oplande, der afvander til de mest kvælstofsårbare Natura 2000-områder. Arealer, som hører under kategorierne "Nitratklasse 1, 2 eller 3", er omfattet af krav om lavere husdyrtryk pr. hektar end de generelle harmoniregler giver mulighed for (dog med visse modifikationer).

Beskyttelsesniveauet for nitrat er defineret som en skærpelse af det generelle harmonikrav i nitratklasse 1-3. Afhængig af udbringningsarealernes placering vil der på bedriftsniveau blive beregnet et samlet krav til hele bedriften. DE reduktionsprocenten kan variere mellem 50 % og 100 %, hvor 50 % vil være tilfældet, når alle udbringningsarealer er placeret i nitratklasse 3, og 100 % vil være tilfældet, når alle udbringningsarealer er placeret uden for nitratklasse 1-3. DE reduktionsprocenten for Amborgvej 72 er angivet til 65 %, idet alle udbringningsarealerne (11,29 ha) er beliggende i nitratklasse 2.

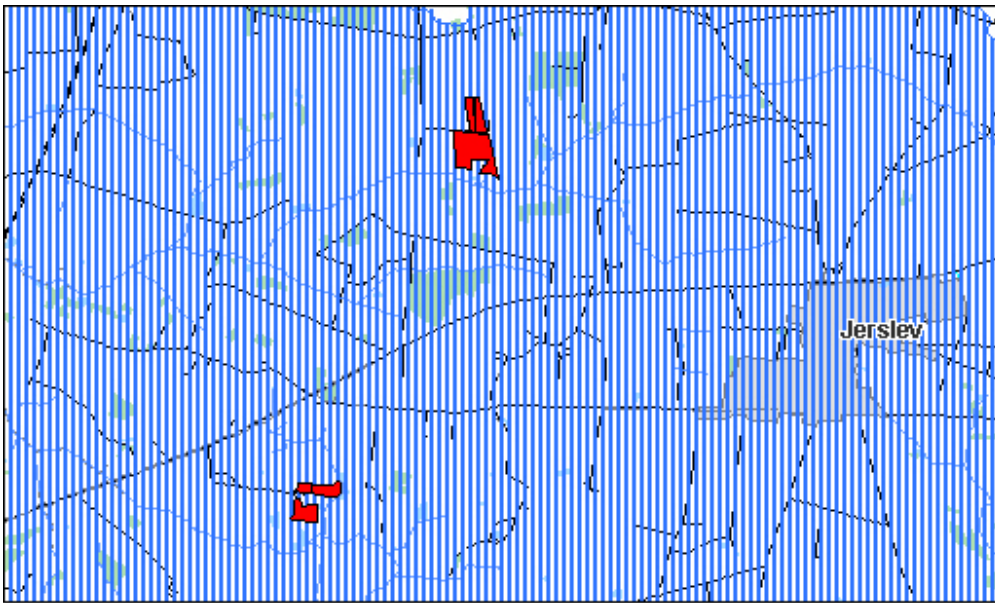

Den blå skravering viser nitratklasse II. Udbringningsarealerne er røde.

I ansøgningen viser beregning, at det maksimale dyretryk, DE_{max} er 1,105 DE/ha, og det reelle dyretryk, DE_{reel} for ansøgt drift, er 1,69 DE/ha. Udvaskningsberegninger af kvælstof (N) beregnet via Farm-N viser en udvaskning på 65,20 kg N/ha uden virkemidler og 62,10 kg N/ha med virkemidler. Da kg N/ha DE_{reel} er mindre end kg N/ha DE_{max} er beskyttelsesniveauet vedrørende nitrat-overfladevand overholdt, selvom DE_{reel} er større end DE_{max} . Som virkemiddel er brugt ekstra efterafgrøder på alle udbringningsarealerne. Standardsædskiftet og referencesædskiftet er det samme K4 – derfor stilles der ikke vilkår hertil.

Det er kommunens vurdering, at en forøget udledning af kvælstof i oplandet til Ryå vil kunne medføre en merbelastning af Natura 2000-området i Limfjorden. Kommunen skal derfor foretage en vurdering af, om udvidelsen af husdyrbruget i sig selv eller i sammenhæng med andre projekter vil kunne medføre en væsentlig belastning for udpegningsgrundlaget for Natura 2000-området. Det bemærkes endvidere, at basisanalyserne indgår som eksisterende viden i det grundlag husdyrlovens afskæringskriterier for kvælstof og fosfor bygger på. Kommunen har ikke yderligere viden om sårbarheden af Limfjorden, som giver anledning til at vurdere, at det aktuelle opland har en væsentlig større sårbarhed, end forudsat ved fastlæggelsen af husdyrlovens beskyttelsesniveau.

Ryå har et samlet opland på ca. 67.415 ha. De nævnte udbringningsarealer (ejede) udgør 0,017 % af oplandet til Ryå. Kommunen vurderer alene på den baggrund, at projektet ikke i sig selv kan påvirke Natura 2000-området væsentligt.

Ifølge udkast "Analyse af udviklingen i husdyrtrykket i Limfjordsoplandet" (Limfjordsrådet / Conterra) har der i oplandet til Ryå været et gennemsnitlig fald i husdyrintensiteten i perioden 2001-2007 på under -0,002 - 0 DE/ha. Der er dermed ikke grund til at antage at anvendelse af de pågældende arealer i sammenhæng med andre projekter kan påvirke Natura 2000-området væsentligt.

Overfladevand – Fosfor

Med hensyn til fosfor så ligger alle udbringningsarealerne i oplande til meget sårbare Natura 2000 områder, der er overbelastet med fosfor. Ingen af arealerne er udpeget som lavbundsarealer. Alle markerne er sandede jorde (JB2), og ingen er drænede. I ansøgningen fremgår, at kravet til P-overskuddet er overholdt. Derudover er husdyrtrykket nedsat fra 1,7 DE/ha til 1,69 DE/ha, og der er indsat ekstra efterafgrøder (19,10 %). Brønderslev Kommune vurderer derfor, at der i den konkrete sag ikke er særlige forhold, der kan begrunde en fravigelse af det generelle beskyttelsesniveau i forhold til fosfor, og at udvidelsen ikke vil medføre en væsentlig påvirkning af Natura 2000-området.

Grundvand

I forhold til nitratberegning for grundvand vil der foreligge en beregning for nitratkoncentrationen i det vand, der forlader rodzonen for udbringningsarealer, hvor hele eller dele af arealet er udpeget som nitratfølsomt indvindingsområde. Mark 1-0, 6-0 og 6-1 er beliggende i nitratfølsomt indvindingsområde, hvorfor der er foretaget beregning på disse 3 marker.

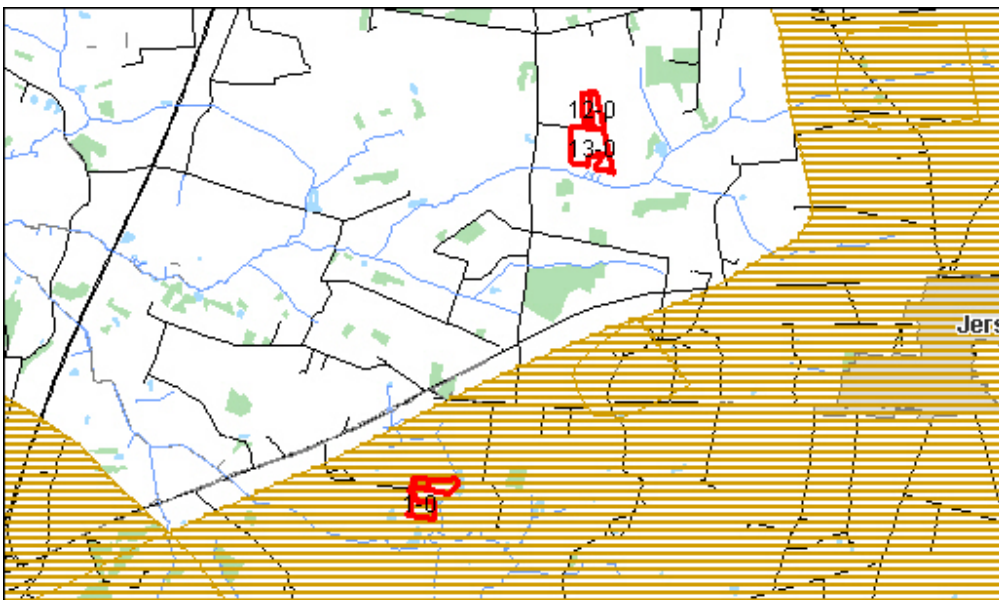

Den brune skravering viser nitratfølsomme indvindingsområder. De røde streger – udbringningsarealerne.

Hvis nitratkoncentrationen er over 50 mg N/l, må der ikke være nogen merbelastning i forhold til nudrift. I den konkrete sag er der ingen merbelastning (0 mg nitrat pr. liter), hvorfor projektet således opfylder kravet til nitrat i forhold til grundvand.

For øvrige arealer, der er beliggende i område med almindelige drikkevandsinteresser, vurderes de generelle landbrugsregler at være tilstrækkelige til at sikre grundvandet i disse områder.

2.5 BAT

Det fremgår af vejledningen til Husdyrloven (Skov- og Naturstyrelsen), at når det gælder kravet om anvendelse af bedste tilgængelige teknik, i sager der behandles efter § 10 i Husdyrloven, er det udgangspunktet, at den generelle regulering er tilstrækkelig, når der ikke er særlige forhold i forbindelse med beliggenheden. I den konkrete sag er dyreholdet opstaldet på dybstrøelse. Der foreligger ikke standardvilkår eller teknologibeskrivelser for kvæg opstaldet på dybstrøelse. I forhold til Husdyrgodkendelseslovens generelle ammoniakreduktionskrav er dybstrøelse (hele arealet) angivet som bedste staldsystem for dyr, der opstaldes på dybstrøelse. Brønderslev Kommune har derfor vurderet, at den ansøgte udvidelse lever op til kravet om anvendelse af BAT, for så vidt angår staldtypen.

Bilag 1

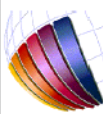

 LandboNord Miljøafdelingen <small>Erfvergsøparken 1, 9700 Brønderslev Tlf. 86242424 Fax. 86242426</small>	
Ejendom Amborgvej 72	J.Nr. Målforhold: 1:1000 Init.: kle
Dato: 07.05.2009 / 11:12:12	

Bilag 2



Bilag 3

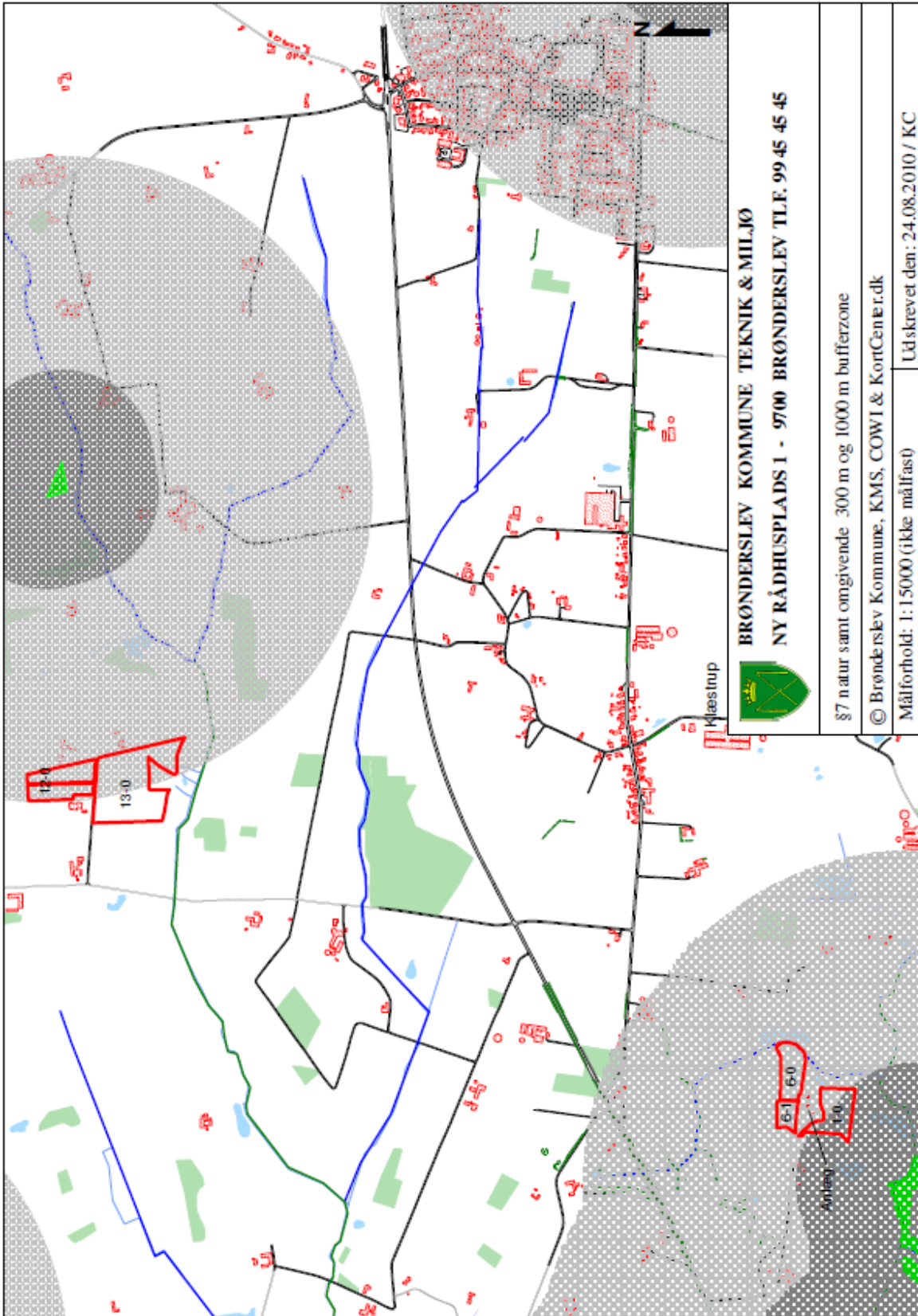

Bilag 4

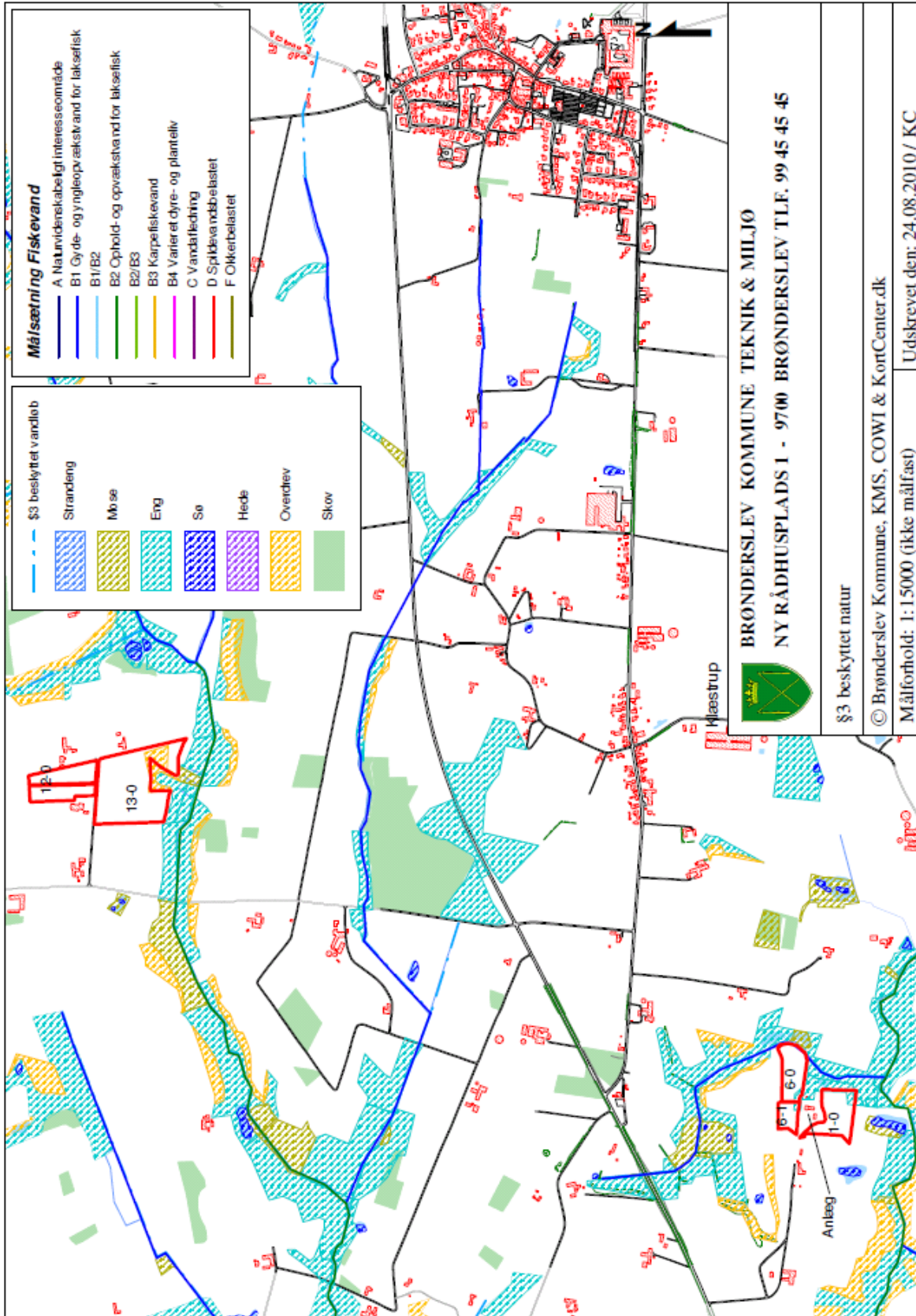

Bilag 5

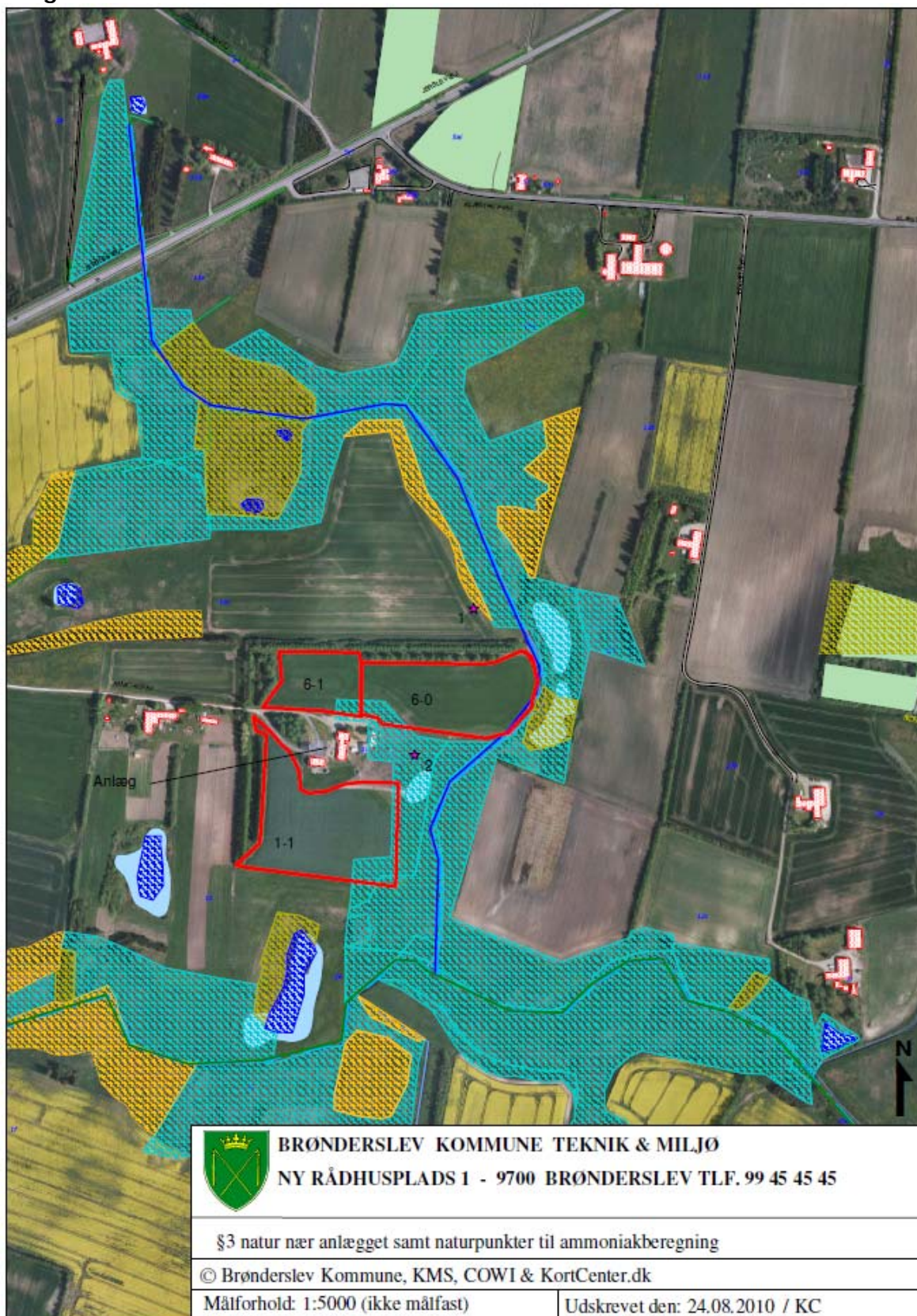

Brønderslev Kommune
att. Kimmie Christensen
Rådhusgade 5
9330 Dronninglund

Danmarks
Naturfredningsforening



Brønderslev
dn@koushede.dk
09.11.10

Bemærkninger til forhøringen af §10-godkendelse af udvidelse af kødkvægbesætning, Amborgvej 72, Brønderslev.

Umiddelbart ser det ud som om der her bliver lagt op til en større besætningsstørrelse end naturen på stedet kan tåle - fra ca.16 DE til ca.35 DE kødkvæg af stor race på et samlet areal på 22,32 ha.

Der er tale om en ejendom som er „belastet“ af sårbar natur i form af vandløb, enge, moser, og overdrev.

Det er ganske givet glimrende at et sådanne arealer afgræsses. Problemet er blot at der med 35 DE bliver tale om for stor en belastning. Ejendommen kan ikke selv producere foder til så mange dyr - allerhøjest til det antal der er der i forvejen. Halvdelen af arealet kan ikke bruges til udbredning af staldgødning p.gr.a. naturforholdene, og den halvdel der kan bruges er underlagt restriktioner i form af grundvandssædskifte med minimum 70% miljøgræs. Eftersom miljøgræs ikke må indeholde bælgeplanter (ikke pointeret i godkendelsen), er der en yderligere begrænsning her.

Det er naturligvis ikke i sig selv relevant at påpege at det med så stor en besætning bliver nødvendigt at indkøbe store mængder foder. Men det viser i det mindste at der ikke bliver tale om et bæredygtigt landbrug - hverken i naturforvaltningsmæssig eller økonomisk henseende.

Hvad angår BAT virker det på mig påfaldende at løsdriftstalde med dybstrøelse betegnes som bedste tilgængelige teknologi med den begrundelse at der ikke foreligger standardvilkår eller teknologibeskrivelser i forbindelse med §10-godkendelser. En dybstrøelsestald er absolut meget dyrevenlig; men den er ikke miljøvenlig. Der er meget stor ammoniakfordampning.

Med disse bemærkninger beder jeg Brønderslev Kommune om at tage godkendelsen op til fornyet overvejelse.

Lars Schönberg-Hemme