

Miljøafdelingen
2021

§ 16a Miljøgodkendelse

(IE-husdyrbrug med slagtesvin)

Boeslunde Byvej 70
4242 Boeslunde

Indhold

Baggrund og læsevejledning	4
Kapitel A - Afgørelse	5
Eksisterende husdyranlæg	5
Eksisterende gødningsopbevaringsanlæg	6
Oversigt over husdyrbrugets anlæg.....	6
Kapitel B - baggrund og særkender for afgørelsen.....	6
Historik	6
Erhvervsmæssigt nødvendigt	6
Selvstændigt produktionsanlæg.....	7
Grænseoverskridende virkninger	7
Landskabelige værdier.....	7
Afstandskrav	7
Lugt.....	7
Natur	10
Jord, grundvand og overfladevand	12
Bæredygtighedsstrategi	13
Emissioner og gener.....	13
Husdyrbrugets anvendelse af BAT	14
Samlet vurdering	15
Kapitel C - vilkår	16
Generelle vilkår	16
Godkendte Staldanlæg og Gødningsopbevaringsanlæg	16
Produktionsareal og overfladeareal	16
Vilkår -drift	17
Gødningsopbevaring og håndtering	17
Ventilation	17
Affaldshåndtering, olie, kemikalier m.m.	17
Vilkår -energiforbrug	18
Bæredygtighedsstrategi	18
Vilkår - gener	18
Skadedyr	18
Lugt.....	18
Støj	18

Støv, lysgener og rystelser.....	19
Ophør af produktion	20
Uheld og risici	20
Kapitel D - offentliggørelse og klagevejledning	20
Forannoncering	20
Høring	20
Offentliggørelse	20
Klagevejledning	20
Betingelser mens en klage behandles	21
Søgsmål	21
Kapitel E – beredskabsplan	22

STAMOPLYSNINGER

Virksomhedens navn	Præstevang
Produktionsadresse	Boeslunde Byvej 70, 4242 Boeslunde
Virksomhedens art	IE-husdyrbrug med slagtesvin
Ejer af ejendommen	Jeppe Nyvang Andersen
Hovedaktivitet	Husdyrbrug med slagtesvineproduktion
CVR-nummer	11 30 58 06
CHR-nummer	11071
Godkendelsestype	§16a stk. 2 (IE-husdyrbrug med slagtesvin)
Godkendelsesdato	3. maj 2021
Myndighed	Slagelse Kommune Center for Miljø, Plan og Teknik, teknik@slagelse.dk
Kontaktperson	Sanne Kolenda, sannl@slagelse.dk
Journalnummer i Slagelse Kommune, Teknik og Miljø	330-2021-23170
Husdyrgodkendelse.dk	IT-ansøgningskema nummer: 223.127

Baggrund og læsevejledning

Kommunens afgørelse, vilkår der gælder for husdyrbruget samt de generelle juridiske forhold omkring afgørelsen, herunder klagevejledningen, og bilag kan læses i kapitel A, B, C, D og E.

Som følge af VVM-direktivet (direktivet for projekter der kan have en væsentlig virkning på miljøet) skal der ved ansøgning om miljøgodkendelse foretages en miljøkonsekvensvurdering, der er en proces, som bl.a. indebærer krav om inddragelse af offentligheden og udarbejdelse af en miljøkonsekvensrapport.

Husdyrbruget på Boeslunde Byvej 70, 4242 Boeslunde er et produktionsanlæg med kapacitet til mere end 2.000 stipladser til slagtesvin. Det har dermed en størrelse, der lovgivningsmæssigt er defineret som intensiv husdyrproduktion, der er VVM- pligtigt. Ansøgeren har ansvaret for at udarbejde miljøkonsekvensrapport, og at miljøkonsekvensvurderingen er fuldstændig og af tilstrækkelig høj kvalitet i forhold til oplysninger om husdyrbruget og vurderinger af miljøpåvirkningerne.

IE-husdyrbrug har udover VVM-pligt krav om at anvende den bedste tilgængelige teknik (BAT). Så ammoniak-, lugt-, støj-, støv-, kvælstof- og fosforemissioner begrænses og ressourcer udnyttes mest effektivt herunder, at der frembringes mindst muligt affald. BAT kravet indebærer også en forpligtigelse til at have et miljøledelsessystem.

BAT-kravet indebærer desuden en forpligtelse til at oplære medarbejdere og at gennemføre godt landmandskab herunder at have en plan for regelmæssig kontrol, reparation, vedligeholdelse og beredskab.

Miljøkonsekvensrapporten er vist offentligt i klageperioden. Den er et resultat af dialog imellem ansøger og Slagelse Kommune i forbindelse med sagsbehandlingen. Miljøkonsekvensrapporten danner grundlag for kommunens afgørelse og de stillede vilkår.

Kapitel A - Afgørelse

Slagelse Kommune meddeler miljøgodkendelse til et eksisterende husdyrbrug med en slagtesvineproduktion beliggende Boeslunde Byvej 70, 4242 Boeslunde. Miljøgodkendelsen omfatter hele husdyrbruget på ejendommen.

Miljøgodkendelsen meddeles med hjemmel i § 16a, stk. 2 i husdyrbrugloven¹ og på de vilkår som fremgår af godkendelsen, samt reglerne i husdyrgodkendelsesbekendtgørelsen². Miljøgodkendelsen meddeles under forudsætning af, at de til enhver tid gældende regler på området og godkendelsens vilkår overholdes.

Slagelse Kommune vurderer, at ansøger har truffet de nødvendige foranstaltninger til at forebygge og begrænse forureningen blandt andet ved anvendelse af den bedst tilgængelige teknologi. Husdyrbruget kan således drives på stedet uden at påvirke omgivelserne på en måde, som er uforenelig med hensynet til omgivelserne.

Godkendelsen skal være udnyttet senest 6 år efter godkendelsen er meddelt. Hvis en del af godkendelsen ikke er udnyttet, bortfalder godkendelsen for denne del. Hvis miljøgodkendelsen har været udnyttet og efterfølgende ikke udnyttes helt eller delvist i tre på hinanden følgende år, bortfalder den del af miljøgodkendelsen, som ikke har været udnyttet i de seneste tre år.

Miljøgodkendelsen fritager ikke fra krav om eventuel tilladelse, godkendelse, dispensation eller lignende efter anden lovgivning og for andre bestemmelser.

Eksisterende husdyranlæg

Der godkendes følgende produktionsarealer.

Stald	Produktion	Staldstørrelse (bruttoareal)	Produktionsareal
Store stald	Slagtesvin. (Delvist spaltegulv, 50-75 % fast gulv)	2.023 m ²	1.570 m ²
Lille stald	Slagtesvin. (Delvist spaltegulv, 50-75 % fast gulv)	1.615 m ²	1.155 m ²
I alt		3.638 m²	2.725 m²

¹ Lovbekendtgørelse nr. 520 af 1. maj 2019 om husdyrbrug og anvendelse af gødning m.v. (Husdyrbrugloven)

² Bekendtgørelse nr. 2256 af 29. december 2020 om godkendelse og tilladelse m.v. af husdyrbrug (Husdyrgodkendelsesbekendtgørelsen).

Eksisterende gødningsopbevaringsanlæg

Der godkendes følgende overfladearealer.

Stald	Anlæg	Overfladeareal
Nr. 1.	Gyllebeholder	626 m ²
Nr. 2.	Gyllebeholder	640 m ²
Nr. 3.	Gyllebeholder	633 m ²
I alt		1.899 m²

Oversigt over husdyrbrugets anlæg



Kapitel B - baggrund og særkender for afgørelsen

Historik

Husdyrbruget har en miljøgodkendelse fra den 25. april 2016. Med den nye miljøgodkendelse ophæves den eksisterende miljøgodkendelse.

Erhvervsmæssigt nødvendigt

Slagelse Kommune vurderer, at en ny miljøgodkendelse til at udnytte eksisterende stalde- og gødnings- og foderopbevaringsanlæg er erhvervsmæssigt nødvendigt, da ændringerne vil betyde, at det eksisterende produktionsanlæg dermed kan udnyttes optimalt.

Selvstændigt produktionsanlæg

I ansøgers miljøkonsekvensrapport er der i afsnit B3 redegjort for at det konkrete husdyrbrug på Boeslunde Byvej 70 ikke indgår i samdrift med andre anlæg. Det er derfor kun det konkrete produktionsanlæg på Boeslunde Byvej 70, der er omfattet af miljøgodkendelsen.

Grænseoverskridende virkninger

Slagelse Kommune vurderer, at et husdyrbrug som det konkrete på Boeslunde Byvej 70 ikke har væsentlige grænseoverskridende virkninger.

Landskabelige værdier

Bygningerne på husdyrbruget ligger samlet, og der foretages ingen bygningsmæssige ændringer med den konkrete miljøgodkendelse.

Ejendommen er beliggende i Korsør Randmorænelandskab, der i kommuneplanen (2017) er udlagt som et landskabsområde, der skal vedligeholdes.

Der etableres ikke nye bygninger eller tekniske anlæg, og alle bygninger er opført i afdæmpede farver.

I den eksisterende miljøgodkendelse fra 25. april 2016 er der ikke vilkår i forhold til landskabelige påvirkninger, og det er Slagelse Kommunes vurdering, at det eksisterende produktionsanlæg kan fortsætte uden negativ påvirkning af de landskabelige værdier.

Der er derfor ikke stillet vilkår til beskyttelse af de landskabelige værdier.

Afstandskrav

I ansøgers miljøkonsekvensrapport er der i afsnit B4/D1 redegjort for afstandskravene i henhold til husdyrbruglovens § 6 og § 8. Slagelse Kommune vurderer på baggrund heraf, at husdyrbruglovens afstandskrav er opfyldt.

Lugt

Lugtgener udregnes i ansøgningssystemet efter produktionsarealets størrelse, staldsystemet og dyretypen. Produktionsarealet er defineret som det areal, hvor grisene normalt opholder sig og afsætter gødning. I den konkrete sag er der søgt om slagtesvin i et staldsystem med delvist spaltgulv (50-75 % fast gulv). Det samlede produktionsareal er 2.626 m². Lugtafsætningen i lokalområdet, er beregnet på baggrund heraf.

Den lugt, man skal kunne acceptere fra et husdyrbrug, er forskellig afhængig af, om man bor i en enkeltbolig uden landbrugspligt i landzone, i

samlet bebyggelse i landzone, lokalplanlagte områder i landzone til bl.a. rekreative formål eller i byzone. I www.Husdyrgodkendelse.dk bliver det beregnet, hvor lang afstand der skal være fra lugtcentrum på Boeslunde Byvej 70 til de respektive områdetyper for at lovgivningen er overholdt.

Boeslunde Byvej 18 er den nærmeste enkeltbolig uden landbrugspligt i landzone.

Den nærmeste bolig i samlet bebyggelse er Erdrupvej 18, der også ligger i byzone. Den nærmeste byzone ligger ved Boeslunde.

Lokalplanlagte områder i landzonen, der er udlagt til bl.a. rekreative formål, ligger længere væk end "Samlet bebyggelse" og det er derfor vurderet, at det ikke er nødvendigt at måle og beregne lugtgeneafstande hertil.

Af tabellen nedenfor fremgår det, hvilken afstand der skal være til de respektive områdetyper, for at lovgivningen er overholdt, og hvilken afstand der er opmålt. Der måles fra husdyrbrugets lugtcentrum til hver af de respektive områdetyper:

Lugtberegninger

Område	Mindste afstand	Opmålt afstand
Enkeltbolig uden landbrugspligt i landzone	223 m	420 m
Samlet bebyggelse	572 m	590 m
Byzone	746 m	559 m

Lugtberegninger i IT-ansøgningskemaet viser, at lugtgeneafstandskravene overholdes for enkelt bolig og samlet bebyggelse.

Lugtgeneafstanden overholdes ikke for en del af byzoneområdet ved Boeslunde. Indenfor den del af byzonen, hvor lugtgeneafstanden ikke overholdes, ligger der ca. 28 boliger.

Mulighed for fravigelse af krav til mindsteafstand (lugtkrav)

Af husdyrgodkendelsesbekendtgørelsens § 33 fremgår følgende:

Kommunalbestyrelsen kan i en godkendelse eller tilladelse efter §§ 16a eller 16 b i husdyrbrugloven konkret fravige geneniveauerne i § 31, hvis følgende betingelser er opfyldt:

- 1) Den vægtede gennemsnitsafstand til de områder og beboelsesbygninger, der er nævnt i § 31, er mere end 50 pct. af geneafstanden efter § 32, jf. bilag 3, pkt. B, for alle kombinationer af staldafsnit på husdyrbruget.
- 2) Lugtmissionen i det enkelte staldafsnit forøges ikke, medmindre

- a) lugtemissionen samtidig reduceres tilsvarende eller mere i staldafsnit, som ligger nærmere de områder og beboelsesbygninger, der er nævnt i § 31, end det pågældende staldafsnit, eller
- b) afstanden fra det staldafsnit, hvor lugtemissionen forøges, til de områder og beboelsesbygninger, der er nævnt i § 31, er mindst 200 pct. af den ukorrigerede geneafstand, jf. § 32, jf. bilag 3, pkt. B, beregnet på baggrund af alle staldafsnit på husdyrbruget.

Slagelse Kommune giver dispensation til fravigelse af lugtkravet

I den konkrete sag på Boeslunde Byvej 70 udgør den vægtede gennemsnitsafstand ca. 75 % af den beregnede korrigerede lugtgeneafstand for den nærmeste kant af byzoneområdet, der ligger i den vindretning, hvor lugtafsætningen er størst. Der er regnet med "worst case scenario".

Der er tale om et eksisterende husdyrbrug, hvor der ikke foretages ændringer af det eksisterende produktionsanlæg.

Der har ikke tidligere været indgivet lugtklager over husdyrbruget på Boeslunde Byvej 70.

I henhold til Miljø- og Fødevareklagenævnet praksis (jf. NMK-131-00236) følger der ikke af husdyrgodkendelsesbekendtgørelsens §33 nogen retlig begrænsning af muligheden for at godkende et ansøgt projekt, selvom lugtgeneafstanden er overskredet, hvis blot de anførte betingelser om, at det ansøgte ikke medfører øgede lugtgener i forhold til den eksisterende produktion, og at afstanden til omboende er længere end 50 % af geneafstanden – er opfyldt.

Slagelse Kommune vurderer, at genekriteriet for lugt kan fraviges med den begrundelse, at der stilles vilkår om, at der ikke må udsluses gylle fra staldene eller foretages omrøring af gyllebeholderne på lørdage, søn- og helligdage.

I miljøgodkendelsen fra 25. april 2016 er der ligeledes et vilkår om, at udslusningen af gylle og omrøring af gyllebeholderne ikke må finde sted på lørdage, søn- og helligdage.

Det er Slagelse Kommunes vurdering, at der i forbindelse med udslusning af gylle og ved omrøring af gyllebeholdere kan forekomme en kortvarig forøgelse af i lugtemissionen i de nære omgivelser. Henset staldenes beliggenhed i forhold til byzonen ved Boeslunde og det faktum, at der ligger ca. 28 boliger indenfor den beregnede lugtgeneafstand, vurderes det, at vilkåret om udslusning af gylle og omrøring af gyllebeholderne er sagligt velbegrundet. Dermed vil der ikke være nogen ændringer af

lugtafsætningen i lokalområdet i forhold til den eksisterende husdyrproduktion.

Natur

Ammoniakfølsom natur

For at beskytte biologisk værdifulde og kvælstoffølsomme naturarealer mod en tilstandsændring forårsaget af en næringsberigelse, der overskrider naturens tålegrænse, må den luftbårne ammoniakdeposition fra husdyrbrug til naturarealer omfattet af § 7 i husdyrbrugloven ikke overstige fastlagte beskyttelsesniveauer, som kan findes i husdyrgodkendelsesbekendtgørelsens bilag 3.

De naturområder, der er omfattet af § 7 i husdyrbrugloven, er inddelt i 3 kategorier efter deres følsomhed overfor ammoniak jf. nedenstående tabel.

Naturtyper	Fastsat beskyttelsesniveau
Kategori 1. Ammoniakfølsomme naturtyper beliggende indenfor internationale naturbeskyttelsesområder.	Max. totaldeposition afhængig af antal husdyrbrug i nærheden: 0,2 kg N/ha/år ved > 1 husdyrbrug 0,4 kg N/ha/år ved 1 husdyrbrug 0,7 kg N/ha/år ved 0 husdyrbrug.
Kategori 2. Ammoniakfølsomme naturtyper beliggende udenfor internationale naturbeskyttelsesområder, i form af højmoser, lobeliesøer, heder større end 10 ha og overdrev større end 2,5 ha.	Max. totaldeposition på 1,0 kg N/ha/år.
Kategori 3. Heder, moser og overdrev, der er omfattet af § 3 i naturbeskyttelsesloven og ammoniakfølsomme skove større end 0,5 ha.	Max. merdeposition på 1,0 kg N/ha/år. Kommunen kan ved en konkret vurdering tillade en merdeposition, der er større end 1,0 kg N/ha/år, men ikke stille krav om mindre merdeposition end 1,0 kg N/ha/år.

Det fremgår af husdyrbruglovens regelsæt, at som udgangspunkt er beskyttelsesniveauet, der er fastlagt i lovgivningen, tilstrækkeligt til at sikre natur og miljø og skabe overensstemmelse med habitatdirektivsforpligtelserne.

Ansøger har i afsnit B5/D1 i miljøkonsekvensrapporten redegjort for ammoniakdeposition på kategori 1, 2 og 3 natur samt øvrige naturområder.

Kategori 1-natur

Det nærmeste registrerede kategori 1-natur ligger ca. 3,9 km syd for ejendommen. Der er tale om et overdrev, der ligger indenfor det internationale naturbeskyttelsesområde nr. 162 "Skælskør Fjord og Havet og kysten mellem Agersø og Glænø".

Beregningerne viser, at totaldepositionen er 0,0 kg N/ha/år. Den beregnede totaldeposition er under afskæringskriteriet i husdyrgodkendelsesbekendtgørelsen på 0,2 kg N/ha/år til dette naturområde. Det er derfor ikke relevant at undersøge forhold omkring kumulation med andre husdyrbrug pga. af det lave niveau for den beregnede totaldeposition.

Det vurderes på den baggrund, at det ansøgte ikke indebærer risiko for en væsentlig negativ påvirkning af kategori 1-natur.

Kategori 2-natur

Det nærmeste kategori 2-natur er et overdrev >2,5ha, der ligger ca. 5,4 km nordvest for ejendomme ved Korsør Nor.

Beregningerne viser, at totaldepositionen er 0,0 kg N/ha/år. Den beregnede totaldeposition er under afskæringskriteriet i husdyrgodkendelsesbekendtgørelsen på 1,0 kg N/ha/år til disse naturområder.

Det vurderes på den baggrund, at det ansøgte ikke indebærer risiko for en væsentlig negativ påvirkning af kategori 2-natur.

Kategori 3-natur

Der ligger flere kategori 3-naturområder i lokalområdet, hvor det nærmeste er et moseområde ca. 700 meter nordøst for ejendommen. Endvidere ligger der et par kategori 3-naturområder (overdrev og mose) i større afstande fra ejendommen.

Beregningerne viser, at der ikke er nogen kategori 3-naturområder, der modtager en merdeposition på mere end 0,0 kg N/ha/år. Den beregnede merdeposition er under afskæringskriteriet i husdyrgodkendelsesbekendtgørelsen på en merdeposition på 1,0 kg N/ha/år til disse naturområder.

Det vurderes på den baggrund, at det ansøgte ikke indebærer risiko for en væsentlig negativ påvirkning af kategori 3-natur.

Øvrige naturområder, der ikke er omfattet af kategori 1-3 natur

Udover kategori 1-, 2- og 3-natur ligger der et par § 3-beskyttede vandhuller og engområder omkring ejendommen. Disse øvrige naturområder er ikke omfattet af husdyrgodkendelsesbekendtgørelsens beskyttelsesniveauer for ammoniakdeposition.

Det er beregnet, at der ikke er nogen øvrige naturområder, der modtager en større ammoniakdeposition end en merdeposition på 0,0 kg N/ha/år.

Det vurderes på den baggrund, at det ansøgte ikke indebærer risiko for en væsentlig negativ påvirkning af øvrige naturområder.

Påvirkning af arter med særligt strenge beskyttelseskrav (bilag IV-arter)

Dyr og planter omfattet af bilag IV kan have levested, fødesøgningsområder eller sporadisk tilholdssted på eller omkring bedriften og bedriftens arealer. I området er det især flagermus, markfirben, stor vandsalamander og spidssnudet frø.

Flagermus kan om sommeren opholde sig i hulheder og sprækker i f.eks. træer, fuglekasser og bygninger. Flagermus søger typisk føde over søer og åer, hvor god vandkvalitet er vigtig, i lysåben løvskov, over marker, i skovkanter eller levende hegn.

Markfirben lever spredt i landskabet på åbne, varme solrige lokaliteter som f.eks. vejskråning, sten- og jorrdiger, overdrev m.v.

Stor vandsalamander og spidssnudet frø er begge arter, der er knyttet til våde habitater som f.eks. moser, enge, søer og vandhuller.

Eftersom det vurderes, at ammoniakemissionen fra staldanlæggene ikke vil medføre væsentlig påvirkning og dermed ikke medføre tilstandsændringer i omkringliggende naturområder, vurderes det, at udvidelsen ikke indebærer risiko for negativ påvirkning af bilag IV-arter.

Samlet konklusion for naturområder

For de omgivende naturtyper, overholder det ansøgte husdyrbrug på Boeslunde Byvej 70 det generelle beskyttelsesniveau.

På baggrund af dette beskyttelsesniveau, må det konkluderes at der ikke sker væsentlige tilstandsændringer af nærliggende naturområder, og at projektet ikke medfører ændringer, der negativt påvirker eventuelle bilag IV – arter eller deres levesteder.

Jord, grundvand og overfladevand

Slagelse Kommune vurderer på baggrund af det, der er beskrevet i ansøgers miljøkonsekvensrapport afsnit B1/D1a, de stillede vilkår om indretning af stalde, håndtering af husdyrgødning i denne godkendelse og de generelle regler³, at der ikke vil være væsentlig virkning på miljøet fra stalde- og gødningsopbevaringsanlæg.

³ Bekendtgørelse nr. 760 af 30. juli 2019 om miljøregulering af dyrehold og om opbevaring og anvendelse af gødning (Husdyrgødningsbekendtgørelsen), Bekendtgørelse nr. 1261 af 29. november 2019 om godkendelse og tilladelse m.v. af husdyrbrug (husdyrgodkendelsesbekendtgørelsen), Aabenraa Kommunes affaldsregulativ, Bek. nr. 1611 af 10. december 2015 om etablering, etablering og drift af olietanke, rørsystemer og pipelines (Olietankbekendtgørelsen), Bek. nr. 558 af 1. januar 2011 om opbevaring af døde produktionsdyr,

Når affald, olie- og kemikalier og døde dyr opbevares som beskrevet i ansøgers miljøkonsekvensrapport afsnit B8/D1 og i øvrigt overholder generelle regler og de stillede vilkår, vurderes det, at der ikke vil være væsentlig virkning på miljøet herfra.

Bæredygtighedsstrategi

Slagelse Kommune arbejder ambitiøst på at nedbringe udledningen af drivhusgasser og har vedtaget en bæredygtighedsstrategi med tilhørende handlingsplan.

I handlingsplanen er det vedtaget, at der i forbindelse med udstedelser af miljøgodkendelser til husdyrbrug (IE-husdyrbrug) skal stilles vilkår om, at der foretages en energigennemgang af den konkrete bedrift. Energigennemgangen skal foretages mindst hvert 10. år.

Energigennemgangen kan både føre til besparelser for den enkelte landmand og mindske CO₂-udledningen fra aktiviteterne på bedriften.

Emissioner og gener

Lugt-, støj-, rystelses-, støv-, flue, transport- og lysgener, uhygiejniske forhold, affaldsproduktion m.v.

Slagelse Kommune vurderer på baggrund af det beskrevne i ansøgers miljøkonsekvensrapport afsnit B7/D1, de stillede vilkår i denne godkendelse, samt de generelle regler på området, at husdyrbruget ikke har væsentlig virkning på miljøet.

Lysgener vurderes ikke at være et problem i forhold til omkringboende pga. det ringe omfang af udendørs belysning.

Det er vurderet, at der ikke vil forekomme rystelser/vibrationer uden for husdyrbrugets eget areal, da de aktiviteter, der kan medføre rystelser som f.eks. fodringsanlæg er placeret indendørs. Der stilles vilkår til, at husdyrbruget ikke må medføre væsentlige lysgener og gener i form af rystelser uden for husdyrbrugets eget areal.

Ansøger har oplyst, at der ikke vil være ændringer i antallet og arten af transportere. Transporterne vil fortsat ske via til- og frakørselsveje til Boeslunde Byvej. Slagelse Kommune vurderer på baggrund heraf, at transporterne ikke vil have en væsentlig virkning på miljøet.

Husdyrbrugets anvendelse af BAT

BAT-vurdering

Det konkrete husdyrbrug har en ammoniakemission på mere end 750 kg N pr. år, og kapacitet til mere end 2.000 stipladser til slagtesvin (IE-husdyrbrug).

I husdyrbruglovens § 27 stk. 2 er der krav om, at husdyrbrug med en ammoniakemission på mere end 750 kg N pr. år skal sikre reduktion af ammoniakemissionen ved anvendelse af den bedste tilgængelige teknologi (BAT).

Endvidere er der i husdyrgodkendelsesbekendtgørelsens bilag 1 pkt. C krav om at et IE-husdyrbrug skal redegøre for anvendelse af BAT i forhold til råvarer, energi, vand, management m.m.

I ansøgers miljøkonsekvensrapport er der i afsnittene B9 og C2 redegjort for husdyrbrugets anvendelse af BAT på staldsystem og de særregler, der gælder for et IE-husdyrbrug.

Det er Slagelse Kommunes vurdering at det konkrete husdyrbrug på Bøeslunde Byvej 70 med ansøgers redegørelse og de stillede vilkår i miljøgodkendelsen lever op til anvendelse af BAT.

Det skal uddybes, at det konkrete staldsystem med en andel af fast gulv på 50-75 %, hvorunder der ikke er gyllekumme, er vurderet som BAT for det konkrete produktionsanlæg. Der er derfor stillet vilkår, om at alle produktionsarealerne skal være med et staldsystem med 50-75 % fast gulv.

Samlet vurdering

På baggrund af miljøkonsekvensrapporten, de stillede vilkår og ovenstående begrundelse

for og særkender på husdyrbruget, er det Slagelse Kommunes samlede vurdering, at det ansøgte projekt overholder anvendelse af den bedste tilgængelige teknik (BAT), og at projektet ikke indebærer væsentlige indvirkninger på miljøet, herunder til omgivelsernes sårbarhed og kvalitet, i forhold til:

- Natur med dens bestande af vilde planter og dyr og deres levesteder, herunder områder, der er beskyttet mod tilstandsændringer eller fredet udpeget som internationalt naturbeskyttelsesområde eller udpeget som særlig sårbart over for næringsstofpåvirkning
- Materielle goder, kulturarv og landskabet
- Jord, grundvand og overfladevand
- Lugt-, støj-, rystelser-, støv-, flue-, transport-, og lysgener, uhygiejniske forhold, affaldsproduktion mv.

Kapitel C - vilkår

Generelle vilkår

1. Godkendelsen omfatter samtlige landbrugsmæssige aktiviteter vedr. husdyrbruget på ejendommen Boeslunde Byvej 70, 4242 Boeslunde.
Husdyrbrugets dyrehold er tilknyttet CHR nr. 11071.
2. Husdyrbruget med tilhørende anlæg skal indrettes og drives i overensstemmelse med de oplysninger, der fremgår af ansøgningsmaterialet skema nr. 223.127.

Godkendte Staldanlæg og Gødningsopbevaringsanlæg

3. Miljøgodkendelsen omfatter de stalde- og gødningsopbevaringsanlæg, der er vist med rødt og blå i indsatte oversigtskort:



Kort 1: Oversigtskort over stalde og gyllebeholdere.

Produktionsareal og overfladeareal

4. Husdyrproduktionens stalde (jf. kort 1 ovenfor) og produktionsarealer skal være i overensstemmelse med nedenstående tabel og må ikke overstige de 2.725 m², som fordelt og angivet i ansøgningsmaterialet:

Staldafsnit	Staldstørrelse (m ²)	Dyregruppe	Staldsystem	Produktionsareal (m ²)
Store stald	2.023	Slagtesvin	Delvist spaltegulv (50-75 % fast gulv)	1.570
Lille stald	1.615	Slagtesvin	Delvist spaltegulv (50-75 % fast gulv)	1.155
Total				2.725

5. Gødningslagre skal indrettes og anvendes som anført:

Gyllebeholdere	Gødnings-type	Areal, m ²	Kapacitet, m ³	Overdækning
Gyllebeholder 1	Flydende	626	2.500	Flydelag
Gyllebeholder 2	Flydende	640	2.500	Flydelag
Gyllebeholder 3	Flydende	633	2.500	Flydelag

Vilkår -drift

Gødningsopbevaring og håndtering

6. Pumpning og anden håndtering af gylle skal altid være under opsyn.
7. Der må ikke foretages udpumpning af husdyrgødning fra staldene eller foretages omrøring af gyllebeholderne på lørdage samt søn- og helligdage.
8. Påfyldning af gyllevogne med faste pumper, må kun ske på befæstet areal med afløb til opsamlingsbeholder. Påfyldning med selv-læsser kan ske udenfor befæstet areal.

Ventilation

9. Ventilationsafkast og staldventilatorer skal rengøres og justeres efter producentens anvisninger, dog mindst en gang om året, for at forebygge lugt- og støjgener.

Affaldshåndtering, olie, kemikalier m.m.

10. Olietanke til diesel- eller fyringsolie skal til enhver tid stå overdækket på befæstet areal uden afløb til jord, kloak, overfladevand eller grundvand, således at spild kan observeres og opsamles med kattegrus eller andet olieabsorberende materiale.
11. Der stilles vilkår om, at spildolie placeres hensigtsmæssigt, således at evt. spild kan ses, opsamles og ikke give anledning til forurening.
12. Der skal foreligge dokumentation for korrekt bortskaffelse af affald, olieaffald og andet farligt affald for minimum 3 år tilbage.

Vilkår -energiforbrug

Bæredygtighedsstrategi

13. Der skal foretages en energigennemgang af husdyrbruget mindst hvert 10. år af en uafhængig rådgiver.

Vilkår - gener

Skadedyr

14. Der skal foretages effektiv fluebekæmpelse på husdyrbruget. Bekæmpelsen skal som minimum være i overensstemmelse med de nyeste retningslinjer fra Aarhus Universitet, Institut for Agroøkologi.
15. Det skal til enhver tid tilstræbes at vedligeholde, renholde og rydde op på ejendommens indendørs og udendørs arealer, så der ikke opstår risiko for tilhold af skadedyr (rotter mv.). Bekæmpelse af rotter skal ske i henhold til aftale med autoriseret rottebekæmper, f.eks. via den kommunale ordning.

Lugt

16. Såfremt der efter kommunens vurdering opstår væsentlige lugtgener, der vurderes at være væsentligt større, end der kan forventes ifølge grundlaget for miljø-vurderingen, kan kommunen meddele påbud om, at der skal indgives og gennemføres afhjælpende foranstaltninger og tiltag.
17. Der skal til stadighed opretholdes en god staldhygiejne, herunder sikres, at stier, stalde og foderarealernes bund holdes tørre, at dyrene er rene, at støv- og smudsbelægning i stalden fjernes, og at fodringsanlægget holdes rent. Der skal jævnligt gøres rent i staldene – det vil sige som minimum når hvert afsnit tømmes for dyr. Bund- og vægflader skal så vidt muligt holdes tørre for at mindske lugtgenerne.

Støj

18. Virksomhedens bidrag til støjbelastningen i omgivelserne må ikke overstige følgende værdier målt ved nabobeboelse eller deres opholdsarealer:

	Mandag – fredag kl. 06.30 – 18.00	Mandag – fredag kl. 18.00 – 22.00	Alle dage kl. 22.00 – 06.30
	Lørdag kl. 06.30 – 14.00	Lørdag kl. 14.00 – 22.00	
		Søn- og helligdage kl. 06.30 – 22.00	
dB(A)	55	45	40
Maksimalværdien af støjniveauet må om natten ikke overstige 55dB(A)			

19. Virksomheden, skal for egen regning, dokumentere, at støjvilkår overholdes, hvis tilsynsmyndigheden finder det påkrævet. Dokumentation for overholdelse af støjkravene, kan være i form af målinger i ejendommens omgivelser (under fuld drift) eller kildestyrkemålinger ved de enkelte støjkilder, kombineret med beregninger efter den fælles nordiske beregningsmodel for industristøj.
20. Defekte og støjende anlæg, pumper, kompressorer eller lignende skal straks udbedres eller skiftes.

Støv, lysgener og rystelser

21. Ejendommen skal indrettes, så der ikke opstår væsentlige støv- og støjgener eller rystelser for omkringliggende nabobeboelser, bymæssig bebyggelse eller virksomheder.
22. Udendørs belysning og lys fra stalde må ikke give anledning til væsentlige gener for naboer og trafikken på nærliggende veje. Hvis der efter kommunens vurdering opstår væsentlige lysgener, der vurderes at være væsentligt større end der kan forventes ifølge grundlaget for miljøvurderingen, kan kommunen meddele påbud om at der skal gennemføres hjælpende foranstaltninger.

Ophør af produktion

23. Ved ophør af driften skal produktionsanlæg, husdyrgødnings- og foderopbevaringsanlæg tømmes og rengøres grundigt. Gødningsopbevaringsanlæg skal tømmes indenfor næste planperiode. Stoffer der kan forurene jord, undergrund og overfladevand, samt affald skal bortskaffes efter gældende regler.

Uheld og risici

24. Ved driftsuheld, hvor der er sket eller hvor der er fare for en større forurening af omgivelserne, skal alarmcentralen **straks** kontaktes på tlf. **112**.

25. Ved driftsuheld, hvor der er risiko for forurening af jord, luft eller vand, skal virksomheden foretage de fornødne foranstaltninger for at undgå forurening.

Kapitel D - offentliggørelse og klagevejledning

Forannoncering

Ansøgningen blev forannonceret på Slagelse Kommunes hjemmeside i perioden 28. januar 2021 til 25. februar 2021, så enhver med interesse i sagen havde mulighed for at se eller kommentere sagen og få en kopi af udkast til afgørelsen. Der indkom ingen bemærkninger i perioden.

Høring

Udkast til godkendelsen har været i parts- og nabohøring indenfor lugtkonsekvensområdet i perioden 26. marts 2021 til og med 23. april 2021. Høringen gav ikke anledning til bemærkninger fra omboende.

Offentliggørelse

Tilladelsen er annonceret på kommunes hjemmeside under aktuelle afgørelse og tilladelser indtil klagefristens ophør.

Klagevejledning

Afgørelsen kan inden 4 uger skriftligt påklages til Natur- og Miljøklagenævnet.

Klagefristens udløb er den 4. juni 2021.

Klagen skal fremsendes direkte til Natur- og Miljøklagenævnet via den digitale klageportal, der kan findes på Nævnenes Hus hjemmeside www.nmkn.dk eller www.borger.dk

Vejledning om hvordan man logger på og anvender Klageportalen, findes også på disse hjemmesider.

Virksomheden vil blive underrettet, såfremt der inden klagefristens udløb indgives klager over afgørelsen.

Betingelser mens en klage behandles

Virksomheden vil kunne udnytte miljøgodkendelsen i den tid, Natur- og Miljøklagenævnet behandler en eventuel klage, medmindre Nævnet bestemmer andet. Dette indebærer dog ingen begrænsning for Natur- og Miljøklagenævnets adgang til at ændre eller ophæve miljøgodkendelsen.

Søgsmål

Opmærksomheden henledes på husdyrlovens § 90 vedrørende søgsmål. Heraf fremgår det, at såfremt det ønskes at prøve afgørelsen ved domstolene, skal sagen være anlagt senest 6 måneder efter, at afgørelsen er meddelt.

Kapitel E – beredskabsplan

Beredskabsplan for Præstevang, Boeslunde Byvej 70, 4242 Boelsunde

Agrov

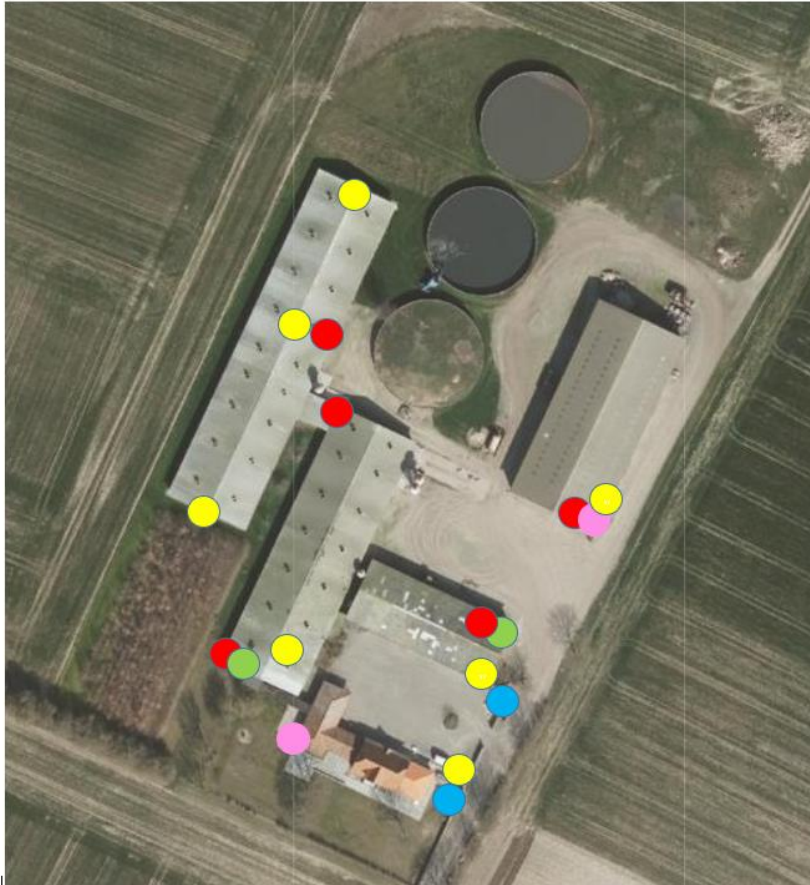

- Brandslukningsmateriel
- Eltavler, afbrydere
- Førstehjælpsudstyr
- Hovedvandhane/stophane
- Dieseltanke/kemi/trykflasker

Telefonliste

Brandvæsen	112
Ambulance	112
Miljømyndighed	112
Akuttelefonen	70 15 07 08
Lægevagt	70 15 07 00
Falck	70 10 20 30
Jeppe	21 46 43 83
Dyrlæge: Claus Heisel	21 71 53 00
Foderanlæg: DLG	33 68 60 00
Elektriker: Vemmelev EI	25 11 02 82
Ventilation: Madsorask	58 18 81 11
VVS/Smed: Jacob Egede	23 80 96 60
EI:	
SEAS NVE	70 29 29 29

