

§ 10 tilladelse

til kvæg- og hestebrug beliggende



Stavadvej 351,
9700 Brønderslev

Registreringsblad

Titel: § 10 tilladelse til kvæg- og hestebrug på Stavadvej 351, 9700 Brønderslev.

Dato: 4. november 2008

Virksomhedens navn: Stavadvej 351

CVR-nr: 14 02 07 05
CHR-nr.: 38129

Matr. nr. 2f
Ejerlav: Stavad By, Tise

Adresse: Stavadvej 351, 9700 Brønderslev

Virksomheds ejer: Kirsten og Keld Jonstrup

Ansøger: LandboNord på vegne af Kirsten Brønlund Jonstrup

Konsulent: LandboNord, Erhvervsparken 1, 9700 Brønderslev, Anna Birgitte Thing – abt@landbonord.dk

Tilsynsmyndighed: Brønderslev Kommune

Sagsbehandler: Jens Stadil Thomsen

Kopi med kortbilag sendt til

Klageberettigede i henhold til Husdyrlovens § 84:

- Ejer: Kirsten og Keld Jonstrup, Stavadvej 351, 9700 Brønderslev.
- Miljøministeren: Miljøcenter Aalborg, Niels Bohrs Vej 30, 9220 Aalborg Ø – via email: post@aal.mim.dk.
- Sundhedsstyrelsen: Embedslægeinstitutionen Nord, Vesterbro 81 B, Postboks 1826, 9100 Aalborg – via email: nord@sst.dk.
- Johannes Nellemann Jensen, Stavadvej 341, 9700 Brønderslev

Klageberettigede i henhold til Husdyrlovens § 85:

- Danmarks Fiskeriforening, H.C. Andersens Boulevard 37, 1553 Købehvan V – via email: mail@fiskeriforening.dk.
- Ferskvandsfiskeriforeningen for Danmark, Kirkedalsvej 4, Vedslet, 9732 Hovedgård – via email: nb@ferskvandsfiskeriforeningen.dk.
- Arbejderbevægelsens Erhvervsråd, Reventlowsgade 14,1, 1651 København V, ae@aeraadet.dk.
- Forbrugerrådet, Fiolstræde 17, postbox 2188, 1017 København K – via email: fbr@fbr.dk.

Klageberettigede i henhold til Husdyrlovens § 86 – lokale foreninger:

- DN Brønderslev, Lars Schönberg-Hemme, Åkjærvej 24, 9340 Aså - via e-mail: dn@koushede.dk
- DOF Nordjylland, Vagn Gjerløv, Limfjordsvej 26, 9700 Brønderslev – via email: broenderslev@dof.dk.
- Danmarks Sportsfiskerforbund Miljøkoordinator: Per Michael Sonnesen, Asgård 48, 9700 Brønderslev – e-mail: per.sonne@mail.tele.dk

Klageberettigede i henhold til Husdyrlovens § 87 – landsdækkende foreninger:

- Det Økologiske Råd, Blegdamsvej 4B, 2200 København N – via email: info@ecocouncil.dk.
- Danmarks Naturfredningsforening, Masnedøgade 20, 2100 København Ø – via email: dn@dn.dk.
- Danmarks Sportsfiskerforbund – via email: jkt@sportsfiskerforbundet.dk.

Andre

- LandboNord, Erhvervsparken 1, 9700 Brønderslev. Att.: Anna Birgitte Thing – abt@landbonord.dk.
- Græsningsaftale: JSJ Agro, Kammerherrensvej 62, 9440 Aabybro.
- Manna Vandværk, Kilden 7, 9700 Brønderslev

Indholdsfortegnelse

| | |
|---|-----------|
| REGISTRERINGSBLAD | 2 |
| KOPI MED KORTBILAG SENDT TIL | 3 |
| INDHOLDSFORTEGNELSE | 4 |
| SAGENS BILAG | 4 |
| FORORD | 5 |
| VILKÅR | 8 |
| BRØNDERSLEV KOMMUNES VURDERING | 9 |
| Oplysninger om ansøger og ejerforhold | 9 |
| Indledning..... | 9 |
| Lokalisering | 9 |
| BAT, herunder stalde og gødningsopbevaringsanlæg samt ammoniakfordampning | 10 |
| Afstandskrav..... | 10 |
| Beskyttet natur, Natura 2000 , fredede områder og landskabelige hensyn, indvindingsområder samt udbringningsarealer – herunder vurdering af arealernes fald, lavbundsarealer, nitrat og fosfor samt areal- og harmonikrav | 10 |
| Brønderslevs kommunes vurderinger og bemærkninger | 11 |
| Til- og frakørselsforhold | 13 |
| Landskabelige værdier | 13 |
| DRIFTSMÆSSIGEFORHOLD | 13 |
| Husdyrgødningsbekendtgørelsen..... | 13 |
| PROJEKTBEKRIVELSE | 13 |

Sagens bilag

Bilag 1: Situationsplan

Bilag 2: Udspretningsarealer for Stavadvej 351.

Bilag 3: Græsningsarealer, Stavadvej 351.

Bilag 4: Naturpunkter for ammoniakberegning

Bilag 5: Beskyttet §3 natur i området omkring anlæg og udbringningsarealer

Forord

LandboNord har på vegne af Kirsten Brøndlund Jonstrup søgt om § 10 tilladelse til at udvide kvæg- og hestebrug på adressen, Stavadvej 351, 9700 Brønderslev.

Ansøgningen vedrører udvidelse og en ændring af eksisterende kvæg- og hesteproduktionen fra nuværende 12,33 dyreenheder (DE) til 33,5 DE svarende til 20 ammekøer, 5 opdræt (0 - 6 mdr.), 18 opdræt (6 - 28 mdr.), 10 tyrekalve (40 - 220 kg), 10 ungtyre (220 - 440 kg) samt 15 heste (> 700 kg).

En del af dyrene er udegående næsten hele året.

Udvidelsen sker i eksisterende bygninger. I forbindelse med udvidelsen søges om tilladelse til at forlænge overdækket areal samt etablering af 200 m² halmlade.

Da størrelsen af det ansøgte husdyrhold overstiger 15 DE, men er mindre en 75 DE er dyreholdet forpligtet af reglerne om tilladelse i Husdyrlovens § 10.

Brønderslev kommune har udarbejdet en arealgodkendelse for udspredding af gødning fra Stavadvej 351, i forhold til § 16 i Husdyrbrugloven¹, ansøgningsskema nr. 5950 af 22-11-2007 version 2 fra www.husdyrgodkendelse.dk

Ejendommen er registreret som en ejendom med landbrugspligt.

Læsevejledning

Tilladelsen er opbygget, således der først tages stilling til, om meddelelse sker på

vilkår. Evt. vilkår står sammen med en vurdering og efterfølges af en beskrivelse af de driftmæssige forhold samt en projektbeskrivelse.

Lovgrundlag

Ansøgningen er behandlet i henhold til reglerne i Husdyrbrugloven².

Selvom der ikke er lavet et specifikt BAT-notat inden for kvægproduktion, så er det Brønderslev Kommunes opfattelse, at der ved vurderingen af bedst anvendelig teknologi foruden husdyrgødningsbekendtgørelsen findes Vejledninger, retningslinjer og BAT byggeblade, som kan bruges til at vurdere mulighederne for at benytte BAT.

Meddelelse om godkendelse

På grundlag af de i sagen foreliggende oplysninger meddeler Brønderslev Kommune hermed tilladelse i henhold til § 10, stk. 1 i Husdyrloven til udvidelse af kvægproduktionen på ovennævnte ejendom.

Kommunen har vurderet, at tilladelsen kan meddeles med vilkår og under visse forudsætninger, jf. nedenstående.

Det er endvidere Brønderslev Kommunes vurdering, at tilladelsen **ikke** vil medføre en væsentlig virkning på miljøet.

Tilladelsen gælder kun for det ansøgte. Der må **ikke** ske udvidelse eller ændring i dyreholdet, herunder stalde, gødningsopbevaringsanlæg, udspreddingsareal og lignende, før ændringen er anmeldt og godkendt af tilsynsmyndigheden.

1 Tilladelsen meddeles i henhold til Husdyrloven - lov nr. 1572 af 20. december 2006, men ved udarbejdelsen er reglerne i Husdyrbekendtgørelsen - bekendtgørelse nr. 1696 af 19. december 2006 om tilladelse og godkendelse m.v. af husdyrbrug - også lagt til grund.

2 Tilladelsen meddeles i henhold til Husdyrloven - lov nr. 1572 af 20. december 2006, men ved udarbejdelsen er reglerne i Husdyrbekendtgørelsen - bekendtgørelse nr. 1696 af 19. december 2006 om tilladelse og godkendelse m.v. af husdyrbrug - også lagt til grund.

Bedriften skal til enhver tid leve op til gældende regler i love og bekendtgørelser – også selvom disse regler eventuelt måtte være skærpede i forhold til denne tilladelse.

Tilladelsen bortfalder, såfremt den ikke er udnyttet inden 2 år efter meddelelse.

Endvidere skal opmærksomheden henledes på, at tilladelsen kan bortfalde helt eller delvist, hvis ikke den er fuldt udnyttet i 3 på hinanden følgende år.

Hvis forudsætningerne for denne afgørelse ændres, skal sagen behandles på ny. Det vil f.eks. være tilfældet, hvis dyrene afgræsser på andre arealer. De væsentligste forudsætninger er beskrevet i afsnittet "Projektbeskrivelse".

Desuden skal det oplyses, at kvæg- og hestebrug er omfattet af Husdyrlovens § 42. Det betyder, at Brønderslev Kommune kan påbyde gennemført bestemte foranstaltninger, påbud om ophør eller begrænsning af aktiviteter, hvis kvægbruget medfører væsentlig forurening eller uhygiejniske forhold.

Offentliggørelse

Tilladelsen offentliggøres i Oplandsavisen og Østvendssyssel Avis 4. november 2008.

Klagevejledning

Denne afgørelse kan påklages inden 4 uger efter offentliggørelse, jf. Husdyrlovens § 79. Det vil sige, at eventuel klage skal være modtaget 2. december 2008.

Enhver, der har væsentlig individuel interesse i sagen, samt en række foreninger og organisationer m.v. kan påklage kommunens afgørelse.

Klagen skal være skriftlig og adresseres til Miljøklagenævnet, Frederiksborggade 15, 1360 København K men indsendes enten via e-mail:

raadhus@994545454.dk

eller til adressen:

*Brønderslev Kommune
Teknik og Forsyning
Ny Rådhusplads 1
9700 Brønderslev*

Såfremt afgørelsen påklages, vil dette blive meddelt ansøger.

Evt. klage, samt afgørelsen og det materiale, der er indgået i sagens bedømmelse sendes sammen med kommunens bemærkninger til Miljøklagenævnet, som skal behandle klagen.

Opsættende virkning

Godkendelsen har **ikke** opsættende virkning, hvorfor den *på eget ansvar* kan udnyttes før klagefristen er udløbet. Hvis afgørelsen påklages kan godkendelsen ligeledes udnyttes før end Miljøklagenævnet har truffet afgørelse – men på eget ansvar, hvilket er i henhold til Husdyrlovens § 81, stk. 1.

Det kan oplyses, at Miljøklagenævnet ved sin behandling kan stadfæste, ændre eller ophæve tilladelsen.

Civil retssag

Denne afgørelse kan indbringes for domstolene. Retssag skal være anlagt inden 6 måneder fra den dag, afgørelsen er bekendtgjort.

Andre tilladelser

Andre evt. nødvendige tilladelser er **ikke** omfattet af denne afgørelse.

Høring

I hørings perioden er der ikke bemærkninger eller indsigelser.

Tilbagetrækning af indsigelse

I den konkrete sag betragtes ansøgningen om § 10 tilladelse som indeholdende en anmeldelse i henhold til Husdyrgødningsbekendtgørelsen §§ 31-32.

Ovennævnte betyder, at udvidelse af kvægproduktionen kan igangsættes, jf. dog ovennævnte punkt mht. udnyttelse af tilladelsen.

Brønderslev Kommune tilbagetrækker således hermed i henhold til Husdyrgødningsbekendtgørelsens § 32, stk. 6 indsigelse mod udvidelse af dyreholdet på ejendommen Stavadvej 351, 9330 Dronninglund, således at dyreholdet kan udvides til det ansøgte.

Spørgsmål eller bemærkninger til tilladelsen

Hvis du har spørgsmål eller bemærkninger til tilladelsen, kan du kontakte Brønderslev Kommune, Jens Stadil Thomsen på telefon 99 45 46 11 eller via e-mail: Jens.Stadil.Thomsen@99454545.dk.

Brønderslev Kommune den 4. november 2008.

Med venlig hilsen

Jens Stadil Thomsen
Jordbrugsteknolog

1. Ved udspredning af husdyrgødning skal alene det areal, som er vist i bilag 2 anvendes.

Vurdering – vilkår 1

Det er en forudsætning for meddelelse af denne tilladelse, at det er det oplyste areal, der anvendes til udspredning. Der er således stillet vilkår herom.

Ændres der i udspretningsarealet skal det forinden vurderes af Brønderslev Kommune, hvorvidt dette giver anledning til udarbejdelse af ny tilladelse eller evt. krav om udarbejdelse af ny § 16 godkendelse af arealerne.

2. Der må maksimalt udbringes husdyrgødning svarende til 4 DE per planår, således der på bedriftens areal ikke udbringes mere end 0,49 DE/ha.

Vurdering – vilkår 2

Eftersom udbringningsarealet er beliggende i nitratklasse 2 må der kun udbringes gødning svarende til 0,49 DE/ha.

Der skal ved tilsyn foreligge dokumentation for de seneste 5 år f.eks. i form af kopier af de indsendte gødningsregnskaber.

Der må derudover ikke tilføres bedriftens arealer anden organisk gødning som f. eks. affald.

3. Al på sort jord eller græsmark udbragt husdyrgødning nedfældes indenfor 1 time.

Vurdering – vilkår 3

Det er en forudsætning for meddelelse af denne tilladelse, at al på sort jord og græsmark udbragt gødning nedfældes indenfor en time. Dette er for at minimere udledningen af luftbåren ammoniak til Natura 2000 området Store Vildmose.

Brønderslev Kommunes vurdering

Oplysninger om ansøger og ejerforhold

Navn, ejer: Keld og Kirsten Jonstrup.
Adresse: Stavadvej 351, 9700 Brønderslev.

Navn og adresse, Afgræsning - jord: JSJ Agro,

Indledning

Brønderslev Kommune vurderer, at de nødvendige foranstaltninger til at forebygge og begrænse forurening ved anvendelse af den bedste tilgængelige teknik er truffet, og at husdyrbruget i øvrigt kan drives på stedet uden at påvirke omgivelserne på en måde som er uforenelig med hensynet til omgivelserne³.

Det er således Brønderslev Kommunens vurdering, at udvidelse af kvæg og hestebruget det pågældende sted **ikke** vil medføre væsentlige virkninger på miljøet, hvis forudsætningerne beskrevet i afsnittet "Projektbeskrivelse" ikke ændres.

Vurderingen er foretaget i forhold til de 10 punkter i ansøgningen samt supplerende oplysninger.

I det nedenstående er der en kort beskrivelse/vurdering af de enkelte punkter:

Lokalisering

- Ejendommens beliggenhed vurderes at være udenfor afstandskravet i Husdyrlovens § 20, idet nærmeste by Vester Hjermitslev er beliggende ca. 3.500 meter nordvest for ejendommen, hvorved det ikke findes nødvendigt at fastsætte vilkår for lugt-, støj-, støv-, flue- og lysgener samt affaldsproduktion, hvilket betyder, at du fortsat skal overholde gældende regler og kommunens affaldsregulativer herom.

Nærmeste nabo, Stavadvej 341, er beliggende 100 meter nord for ejendommen, hvorfor det heller ikke af den grund findes nødvendigt at fastsætte vilkår for lugt-, støj-, støv-, flue- og lysgener samt affaldsproduktion.

- Ejendommens beliggenhed vurderes, at være udenfor afstandskravet i Husdyrlovens § 21, fordi der ikke er § 7 områder indenfor 300 meter.

³ Det er forudsat at bekendtgørelse nr. 1695 af den 19. december 2006 om husdyrbrug og dyrehold for mere end 3 DE, husdyrgødning, ensilage m.v. overholdes og bekendtgørelse nr. 1757 af 22. december 2006 om pelsdyrfarme m.v. - bekendtgørelse overholdes.

BAT, herunder stalde og gødningsopbevaringsanlæg samt ammoniakfordampning

Mht. vurdering af bedst anvendelig teknologi, findes der foruden husdyrgødningsbekendtgørelsen, vejledninger, byggeblade og retningslinjer som kan bruges til at vurdere mulighederne for at benytte BAT.

BAT princippet er en forpligtigelse til vælge den mest moderne teknologi som, set ud fra en helhedsvurdering, forebygger og begrænser virksomhedens forurening mest muligt. Ved vurderingen skal der først og fremmest lægges vægt på, hvad der kan opnås, i hvilket omfang det er påkrævet at anvende rensningsforanstaltninger, og om der er behov for yderligere foranstaltninger for at begrænse forureningen.

Sammen med retningslinjer for fluebekæmpelse, udarbejdet af Statens Skadedyrslaboratorium, anvendes husdyrgødningsbekendtgørelsen som styringsredskab for anvendelse af BAT.

Staldene på Stavadvej 351 ændres ikke i forbindelse med udvidelsen.

Indenfor kvægproduktion findes der kun ét BAT byggeblad, nemlig til malkekvæg, byggeblad nr.: 107.04-51 med præfabrikerede drænedede gulve. Produktionen på ejendommen er ikke mælkekvægsproduktion.

Det vurderes således, at det ikke er proportionalitet i at kræve yderligere BAT tiltag.

Afstandskrav

I Husdyrlovens § 8, stk. 1 er der fastsat afstandskrav, som udvidelse af dyreholdet skal overholde. Ifølge ansøgningen er disse – oplyst overholdt, idet der **ikke** sker ændringer i stalden.

Idet produktionens lugtbidrag reguleres ved afstandskravene beskrives vurderingen vedrørende lugt i det nedenstående:

Lugtbidraget vurderes, at være det væsentligste bidrag, hvortil der bør tages hensyn selvom produktionen ligger udenfor afstandskravet i Husdyrlovens § 20.

Da der er tale om en § 10 tilladelse, er der i ansøgningen ikke krav om, at der skal udarbejdes lugtberegning. Brønderslev Kommune har udarbejdet en lugtberegning for efter situationen.

Af lugtberegningen ses, at lugtbidraget fra stald til nærmeste nabo, ligger uden for beregnede genegrænse for landbrug beliggende ved enkeltboliger i landzone. Genegrænsen er 8,2m efter udvidelse.

Det vurderes, at udvidelsen kan finde sted uden at det vurderes at være til gene for omkringboende.

Beskyttet natur, Natura 2000, fredede områder og landskabelige hensyn, indvindingsområder samt udbringningsarealer – herunder vurdering af arealernes fald, lavbundsarealer, nitrat og fosfor samt areal- og harmonikrav

Kvægbruget og dets arealer er placeret i et område, hvor der er beskyttet natur, Natura 2000, fredede eller andre områder, hvortil det skal vurderes om der skal tages et særligt hensyn.

Brønderslevs kommunes vurderinger og bemærkninger

- Området er ifølge Danmarks Miljøportal registreret som et område med begrænset drikkevandsinteresse, og der er ingen indvindingsoplande på arealet. Det vurderes, at der ikke er behov for at stille vilkår for sikring heraf.
- Udbringningsarealet er beliggende i et område, hvor jorden er udpeget som lavbundsarealer, der ikke er omfattet af okkerklasse 1 og som afvander til et Natura 2000 vandområde, der er overbelastet med fosfor.

Ud fra oplysningerne om den anvendte mængde husdyrgødning ved nudrift og ansøgt drift samt oplysninger om P-klasser for det ansøgte udbringningsareal kan det beregnes om beskyttelsesniveauet for fosfor er overholdt.

Ifølge Husdyrgødningsbekendtgørelsens bilag 3, beskyttelsesniveau for fosfor skal der kun tages højde for den del af modellen som omfatter kravene til lavbundslande og arealer med fosfortal over 6. Ingen af arealerne er med fosfortal over 6. Ifølge beregningen af maksimalt fosforoverskud på www.husdyrgodkendelse.dk er krav om P-overskud overholdt, uden det har været nødvendigt med yderligere reduktion.

- Udbringningsarealer er beliggende i nitratklasse 2. Der må maksimalt udbringes husdyrgødning svarende til 4 DE per planår, således der på bedriftens areal ikke udbringes mere end 0,49 DE/ha.
Der skal ved tilsyn foreligge dokumentation for de seneste 5 år f.eks. i form af kopier af de indsendte gødningsregnskaber.

Der må derudover ikke tilføres bedriftens arealer anden organisk gødning som f. eks. affald.

Regionplanudpegning

Hele området, omfattende anlæg, udbringningsarealer samt græsningsarealer, er udpeget i Regionplan 2005 som økologisk forbindelse. Arealet hvor driftsanlægget samt udbringningsarealet findes er samtidig udpeget som jordbrugsområde.

Natura 2000

Der er intet sammenfald mellem Natura 2000 områder og udbringningsarealerne i Brønderslev Kommune. Nærmeste Natura 2000 område er EF Habitatområde nr. 12, Store Vildmose, der ligger ca. 90 m syd for anlægget og ca. 20 m syd for udbringningsarealet. Habitatområdet omfatter bl.a. aktiv såvel som nedbrudt højmosé, der er påvirkelige af kvælstofdeposition fra luften. I Natura 2000 basisanalyserne vurderes ammoniaktilførselsgrænsen for størsteparten af habitatområdets naturtyper at være overskredet som udgangspunkt, og yderligere belastning kan derfor ikke tillades. For at minimere fordampningen af ammoniak fra udbringningsarealet, stiller Brønderslev Kommune derfor krav om nedfældning af al på sort jord eller græsmark udbragt husdyrgødning indenfor 1 time. Med hensyn til emission fra stald og lager, er der foretaget beregninger på de nærmest beliggende naturpunkter med beskyttet natur i habitatområdet. Der er desuden beregnet ammoniakdeposition i udvalgte naturpunkter (se bilag 4).

Ammoniakdeposition til beskyttede naturtyper indenfor Natura 2000 område

| Naturpunkt | Afstand | Merdeposition fra anlæg | Totaldeposition fra anlæg |
|--------------------------|---------|-------------------------|---------------------------|
| 1 (kultureng) | 170 m | Ca. 0,0 kg N/ha/år | Ca. 0,1 kg N/ha/år |
| 2 (kultureng) | 197 m | Ca. 0,0 kg N/ha/år | Ca. 0,1 kg N/ha/år |
| 3 (1340-indlandssalteng) | 433 m | Ca. 0,0 kg N/ha/år | Ca. 0,0 kg N/ha/år |
| 4 (overdrev) | 450 m | Ca. 0,0 kg N/ha/år | Ca. 0,0 kg N/ha/år |

Da merdepositionen er beregnet til ca. 0,0 i alle valgte naturpunkter, er det ikke fundet relevant at beregne på punkter der ligger endnu længere væk fra anlægget. Der er såle-

des en merdeposition på ca. 0 til samtlige beskyttede naturtyper indenfor Habitatområdet.

Beskyttet natur efter naturbeskyttelseslovens § 3

Naturbeskyttelseslovens § 3 beskytter overdrev, moser, heder, enge, strandenge, strandsumpe, søer og vandløb mod ændringer i tilstanden heraf.

Beskyttelsen gælder for alle de beskyttede naturtyper, bortset fra søer og vandløb, hvis de har en minimumsstørrelse på 2.500 m² i sammenhængende areal. Beskyttelsen gælder for søer på 100 m² og derover. Arealer der er mindre end 2.500 m² er omfattet af beskyttelsen, hvis de indgår i en mosaik af naturtyper med et samlet areal på 2.500 m².

- *Udbringningsarealer i forhold til beskyttede naturtyper.* Der ligger ingen beskyttede naturtyper indenfor udbringningsarealet. Udbringningsarealet grænser op til et højt målsat vandløb, hvor en dyrkningsfri 2 meter bræmme til kronen af vandløbet skal respekteres, iflg. § 69 i vandløbsloven. Øvrige § 3 beskyttede naturtyper som arealerne visse steder grænser op til, begrænser sig til kultureng, som vurderes ikke at blive påvirket af udvidelsen. § 3 natur i området er vist på bilag 5.
- *Stærkt skrånende arealer:* Området indeholder ikke hældninger i terrænet som kan give anledning til yderligere restriktioner i forhold til § 3 beskyttet natur.
- *Ammoniakdeposition til § 3 beskyttede naturtyper.* Der er beregnet deposition af ammoniak til to naturpunkter indenfor § 3 beskyttet natur beliggende udenfor Natura 2000 området (punkterne er vist på bilag 4)

Ammoniakdeposition til beskyttede naturtyper som ligger udenfor Natura 2000 området:

| Naturpunkt | Afstand | Merdeposition fra anlæg | Totaldeposition fra anlæg |
|---------------|---------|-------------------------|---------------------------|
| 5 (kultureng) | 67 m | 0,3 kg N/ ha/ år | 0,5 kg N/ ha/ år |
| 6 (kultureng) | 102 m | 0,1 kg N/ ha/ år | 0,1 kg N/ ha/ år |

Det nærmeste husdyrbrug >75 DE i Brønderslev Kommune ligger 2,7 km væk fra anlægget, og er dermed ikke væsentligt bidragende til ammoniakdeposition på arealerne. Det vurderes, at en merdeposition på 0,3 for kultureng ligger indenfor tålegrænsen af denne naturtype.

Fredninger mv.

Det nært beliggende EF Habitatområde Store Vildmose omfattes desuden af en fredningsbestemmelse, der bl.a. forbyder gødskning og brug af pesticider på de ekstensivt drevne enge der findes i den vestlige del af området. Brønderslev Kommune har vurderet at den ansøgte udvidelse af husdyrbrug ikke vil have negativ indflydelse på fredningen, idet der ikke sker en merudledning af ammoniak til arealerne.

Bilag IV arter og rødlistearter

En række dyr, som er omfattet af habitatdirektivets bilag IV, kan have levested, fødesøgningsområde eller sporadisk opholdssted på egnen omkring ejendommen. Detaljeret kendskab til de enkelte arters forekomst i området haves ikke, og udvidelsen vurderes at have en neutral effekt for de potentielle arter.

På og umiddelbart op til husdyrbrugets arealer er kommunen i øvrigt ikke bekendt med forekomster af planter og dyr, som er omfattet af artsfredning eller optaget på nationale eller regionale rødlistearter.

Samlet naturvurdering

Brønderslev Kommune vurderer at udvidelsen af bedriften ikke giver anledning til fastsættelse af specielle vilkår for naturbeskyttelse, udover vilkåret om at al udbragt husdyrgødning på udbringningsarealet skal nedfældes indenfor 1 time.

Til- og frakørselsforhold

Derudover vil der være transport ved udbringningen og ved levering af foder til ejendommen.

Det vurderes således, at til- og frakørselsforhold ikke er til væsentlig gene for omkringboende.

Landskabelige værdier

- Brønderslev Kommune har ingen bemærkninger til udvidelse af dyreholdet i forhold til de landskabelige værdier, da udvidelsen af dyreholdet foretages i tilknytning til det eksisterende driftsanlæg. Byggearealerne er desuden ikke omfattet af fredninger.
- Den ansøgte halmlade er ligeledes i tilknytning til det eksisterende byggeri på ejendommen og byggeriet vurderes i øvrigt at være i overensstemmelse med bestemmelserne i husdyrloven.

Driftsmæssigeforhold

I forhold til driften af et landbrug er der en række regler, som skal overholdes. Disse er bl.a. beskrevet i Husdyrgødningsbekendtgørelsen. I det nedenstående er de vigtigste i forbindelse med udvidelse af dyreholdet oplistet, mens øvrige bestemmelser, som vedrører den daglige drift ikke er oplistet:

Husdyrgødningsbekendtgørelsen

- Ejendommens gødningsproduktion er dybstrøelse.

Ifølge lagerregnskab, høståret 2006/2007, er normproduktionen 445 m³ dybstrøelse for den udvidede produktion. En stor del af normproduktionen 397 fraføres ved afgræsning udenfor udbringningsarealet.

Ifølge lagerregnskabet er hestene, ungtyre og opdræt (6-28 mdr.) altid på græs, mens de resterende dyr er på græs mellem 25 og 83 % af tiden.

Projektbeskrivelse

Tilladelsen er givet på grundlag af den indsendte ansøgning og efterfølgende supplerende oplysninger. Projektets væsentligste elementer er følgende:

- Eksisterende kvæg og hestebrug på 12,33 DE ønskes udvidet til 33,5 DE svarende til 20 ammekøer, 5 opdræt (0 - 6 mdr.), 18 opdræt (6 - 28 mdr.), 10 tyrekalve (40 - 220 kg), 10 ungtyre (220 - 440 kg) samt 15 heste (> 700 kg).

- Etableringen finder sted i eksisterende byggeri. I forbindelse med udvidelsen søges om tilladelse til at forlænge overdækket areal samt etablering af 200 m² halmlade.
- Bedriftens samlede areal er i ansøgningen angivet til 8,2 ha, og der fraføres gødning svarende til 29,8 DE. Beliggenheden af det samlede udspretningsareal for Stavadvej 351 ses af bilag 2. Og græsningsarealerne er arealer indtegnet med gult i bilag 3.

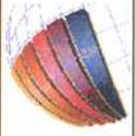
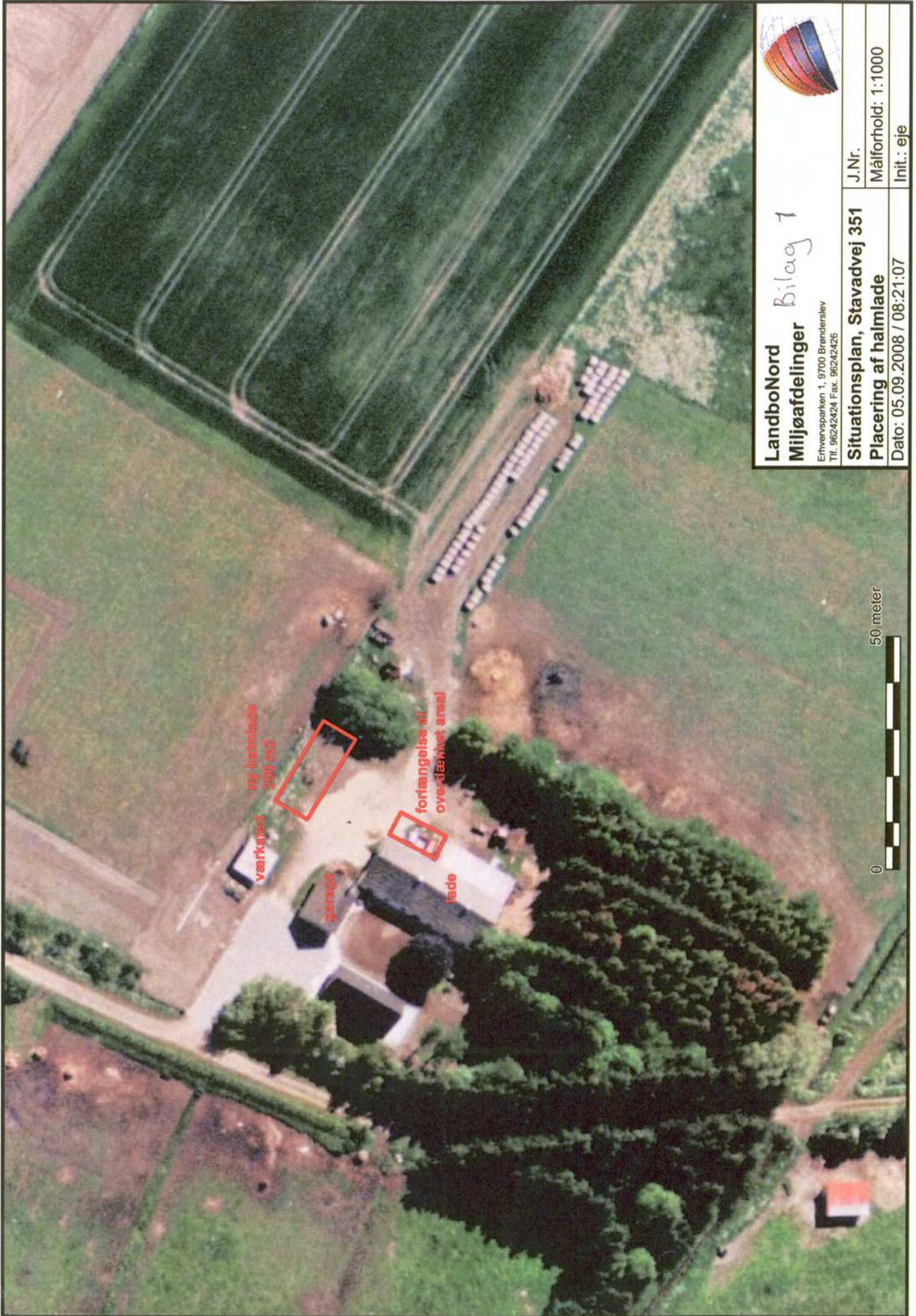

LandboNord
Miljøafdelinger

Bilag 1

Erhvervsparkei 1, 9700 Brønderslev
Tlf. 96242424 Fax. 96242426

Situationsplan, Stavadvej 351

Placering af halmblade

Dato: 05.09.2008 / 08:21:07

J.Nr.

Målforhold: 1:1000

Init.: eje



Udbringnings arealer



BRØNDERSLEV KOMMUNE TEKNIK & FORSYNING
NY RÅDHUSPLADS 1 - 9700 BRØNDERSLEV TLF. 99 45 45 45

Bilag 2; Udbringnings arealer

© Brønderslev Kommune, KMS, COWI & KortCenter.dk

Målförhold: 1:5000

Udskrevet den: / JST

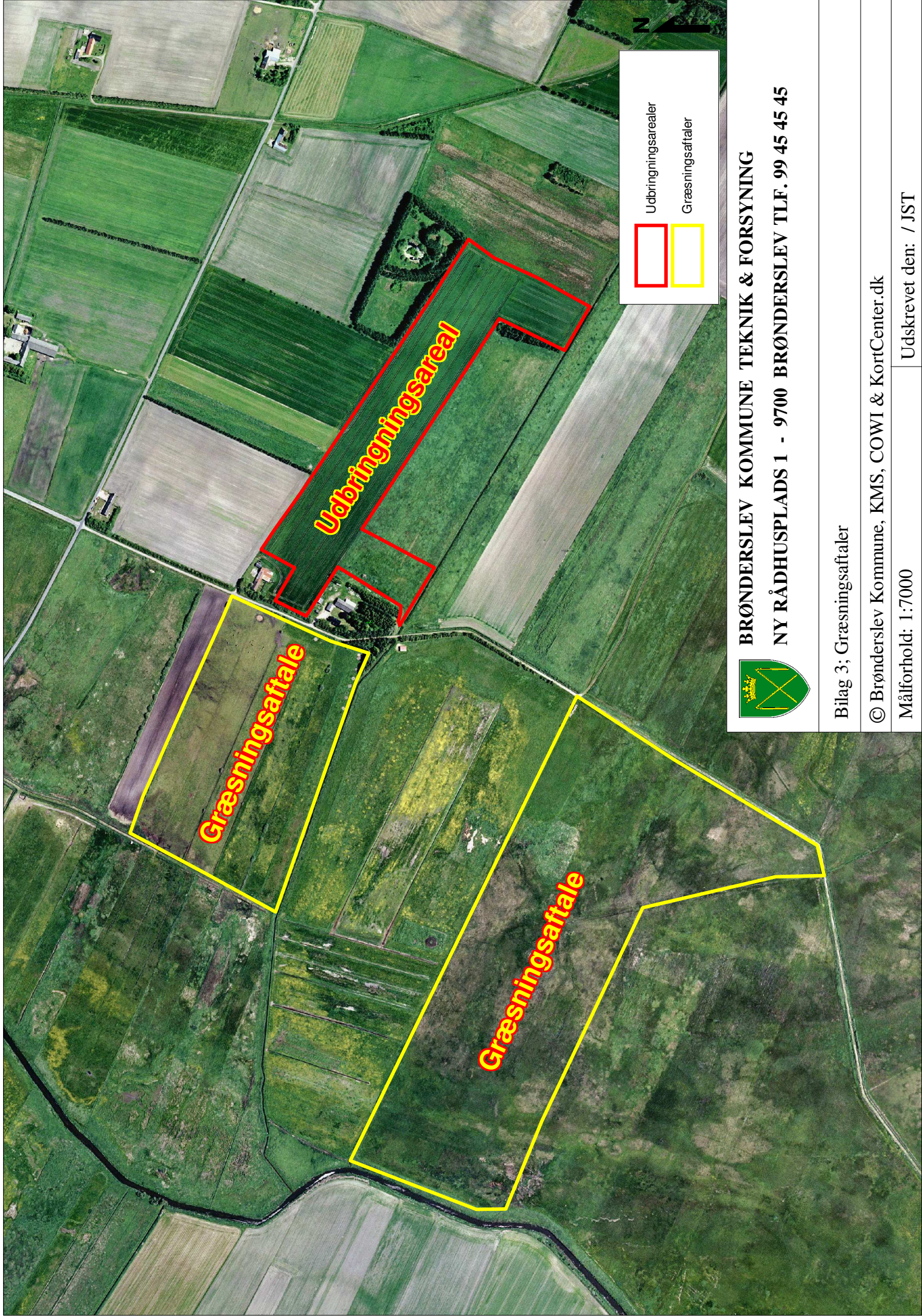

Udbringningsarealer

Græsningstaftaler



BRØNDELSLEV KOMMUNE TEKNIK & FORSYNING

NY RÅDHUSPLADS 1 - 9700 BRØNDELSLEV TLF. 99 45 45 45









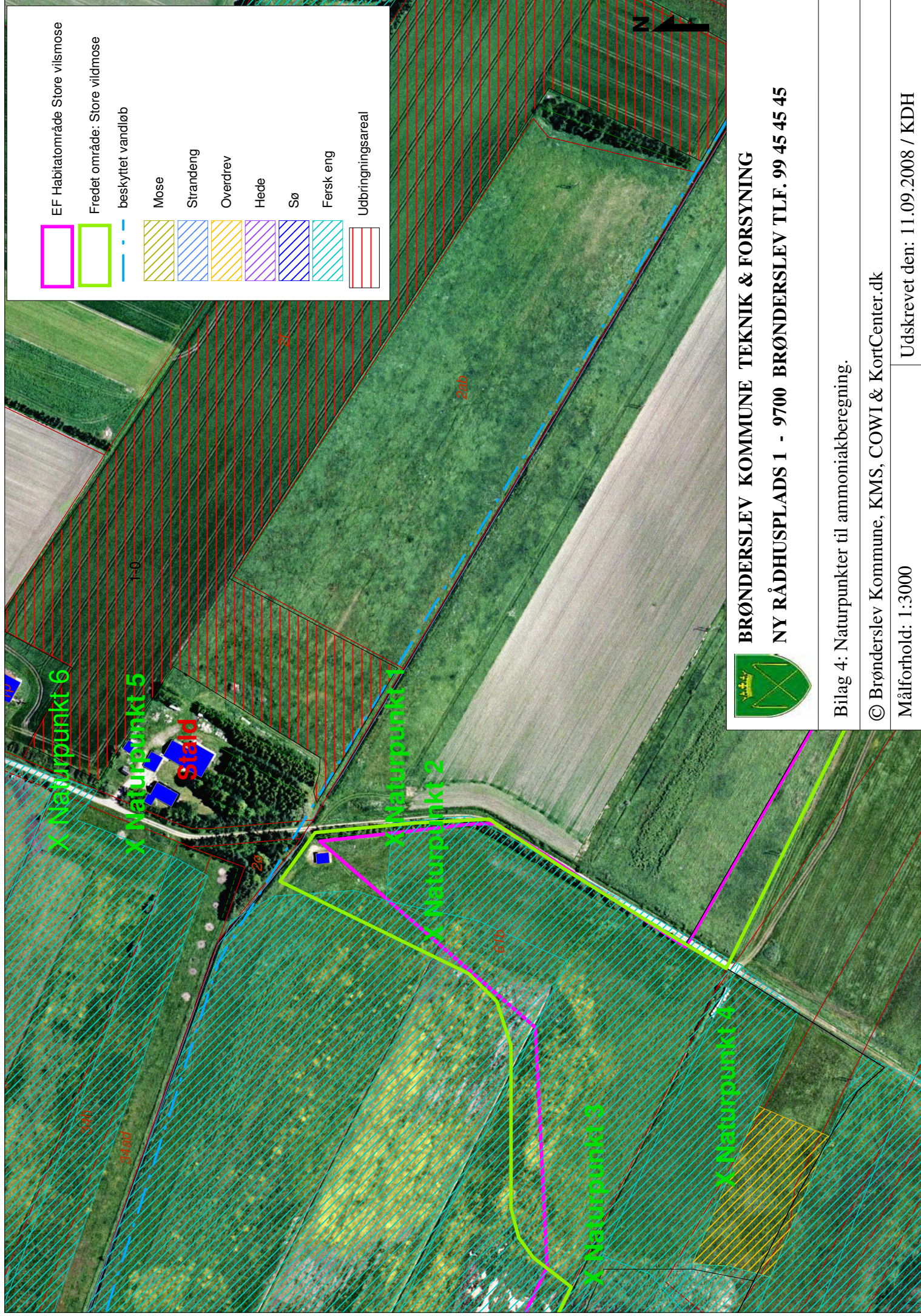

Bilag 3; Græsningstaftaler

© Brønderslev Kommune, KMS, COWI & KortCenter.dk

Målforshold: 1:7000

Udskrevet den: / JST



| | |
|---|---------------------------------|
|  | EF Habitatområde Store vilsmose |
|  | Fredet område: Store vilsmose |
|  | beskyttet vandløb |
|  | Mose |
|  | Strandeng |
|  | Overdrev |
|  | Hede |
|  | Sø |
|  | Fersk eng |
|  | Udbringingsareal |



BRØNDRSLEV KOMMUNE TEKNIK & FORSYNING

NY RÅDHUSPLADS 1 - 9700 BRØNDRSLEV TLF. 99 45 45 45

Bilag 4: Naturpunkter til ammoniakberegning.

© Brønderslev Kommune, KMS, COWI & KortCenter.dk

Målforhold: 1:3000

Udskrevet den: 11.09.2008 / KDH

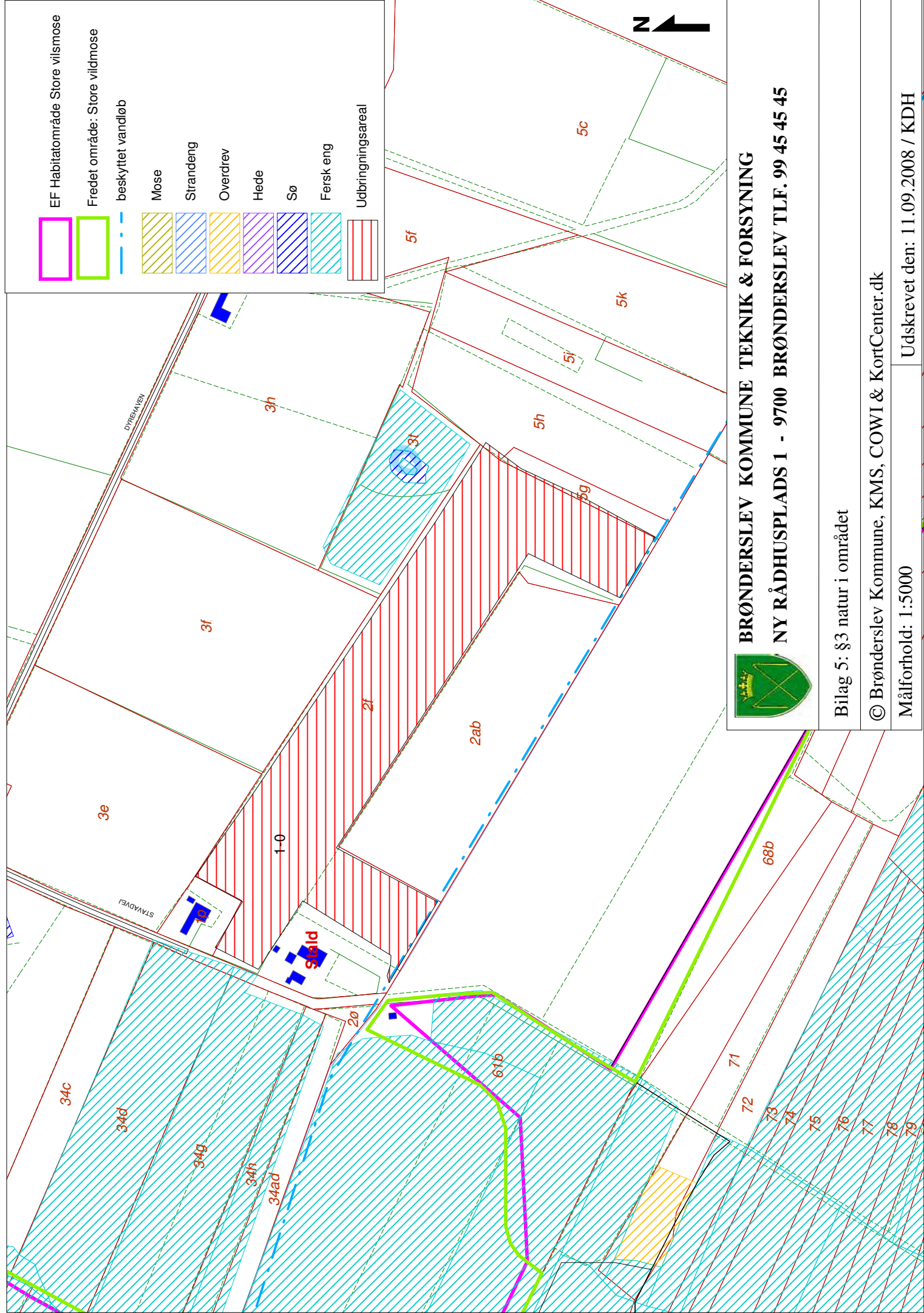

BRØNDRSLEV KOMMUNE TEKNIK & FORSYNING

NY RÅDHUSPLADS 1 - 9700 BRØNDRSLEV TLF. 99 45 45 45

Bilag 5: §3 natur i området

© Brønderslev Kommune, KMS, COWI & KortCenter.dk

Målforhold: 1:5000

Udskrevet den: 11.09.2008 / KDH