



JØRGEN MOURITSEN
Mariendalvej 2
9632 Møldrup

Tillæg til § 10 tilladelse til ændring og udvidelse af dyreholdet på ejendommen Mariendalvej 5, 9632 Møldrup, CVR-nr. 60893616.

Dato: 29-06-2016

Viborg Kommune meddelte d. 9 juni 2016 tilladelse til at ændre og udvide svineproduktionen på adressen Mariendalvej 5, 9632 Møldrup fra smågrise og slagtesvin til udelukkende slagtesvin.

Sagsnr.: 16/12252
Sagsbehandler: vpjg1

Direkte tlf.: 87 87 56 23

Jørgen Mouritsen ønsker nu at ændre tilladelsen til udelukkende at indeholde smågrise fra 6 – 32 kg. Dette tillæg indeholder samtlige vilkår for produktionen på Mariendalvej 5, 9632 Møldrup.

Afgørelse

Viborg Kommune meddeler hermed tilladelse til dit projekt på følgende vilkår:

- *Det tilladte dyrehold udgør: 10.115 prod. smågrise, 6 - 32 kg, svarende til i alt 50,98 DE.*
- *Der skal anvendes et K2 sædskifte på udbringningsarealerne (< 25% af sædskiftet skal være med græs eller kløvergræs).*
- *Gulvet i dybstrøelsesstaldene skal ændres til delvist spaltegulv.*
- *Den fulde udnyttelse af denne tilladelse kan kun ske i takt med, at aftalearealerne er miljøgodkendte.*
- *Dette tillæg kan først udnyttes, når der foreligger en 5-årig opbevaringsaftale til 282 t gylle.*

Du skal forelægge Viborg Kommune fremtidige ændringer af ejendommens husdyrproduktion, staldbygninger eller udbringningsarealer, herunder aftaler om overførsel af husdyrgødning.

Du skal også sikre dig, at du har alle nødvendige tilladelser eller godkendelser til dit projekt herunder evt. byggetilladelse.

Du skal udnytte tilladelsen senest 2 år fra annonceringsdatoen.

Offentliggørelse og mulighed for at klage

Afgørelsen vil blive offentliggjort på Viborg Kommunes hjemmeside d. 30. juni 2016. Der kan klages over afgørelsen indtil d. 28. juli 2016 til Natur- og Miljøklagenævnet, Rentemestervej 8, 2400 København NV.

Uddybende oplysninger om muligheden for at klage findes i det sidste afsnit i dette brev.

Nabohøring

Der er ikke foretaget nabohøring, da det er vurderet, at ændringen fra slagtesvin til smågrise er uden betydning for naboerne.

Beskrivelse af projektet

Ansøger ønsker at ændre og udvide dyreholdet på ejendommen Mariendalvej 5, 9632 Møldrup fra 49,25 DE i slagtesvin til 50,98 DE i smågrise. Udvidelse sker i eksisterende bygninger, hvor gulvtypen ændres fra dybstrøelse til delvist spaltegulv.

Dyrehold	Nudrift	DE	Ansøgt drift dyr	DE
Slagtesvin, prod., 31 – 110 kg	1.800	49,25	0	0
Smågrise, prod., 6 – 32 kg	0	0	10.115	50,98
I alt		49,25		50,98

Table 1 Nuværende og ansøgte dyrehold

Håndtering og opbevaring af gødning

Gyllen opsamles i en fortank på 20 m³. I den nuværende drift bliver fortanken tømt, når den er fyldt. Gyllen flyttes til en gyllebeholder på Mariendalvej 2, der også ejes af ansøger. Fremadrettet vil maskinstationen tømme beholderen oftere, når der ændres til gyllesystem.

Opbevaringskapaciteten på de to ejendomme Mariendalvej 2 & 5:

Beholder	m ³	Opført
Fortank, Mariendalvej 2	20	
Fortank, Mariendalvej 5	20	
Gyllebeholder, Mariendalvej 2	1.050	1989
Gyllebeholder, Mariendalvej 2	3.068	2004
Gyllekanaler	727	
I alt	4.885	

Der produceres i alt på de to ejendomme 6.889 ton blandet gylle (kvæg + svin).

Kravet er 9 mdr.'s samlet opbevaringskapacitet for de to ejendomme:

6889 t gylle /12 mdr. x 9 mdr. = 5.167 t gylle. Der mangler opbevaringskapacitet til 282 t gylle.

Der vil blive udarbejdet en 5-årig gylleopbevaringsaftale hos Søren Overgaard, Herredsvejen 146, 9500 Hobro til 282 t gylle, hvilket der stilles vilkår til.

Arealer

Ansøger ejer, som nævnt, ligeledes Mariendalvej 2, hvor der er en smågriseproduktion samt et ammekvæghold. Husdyrgødning fra både Mariendalvej 2 & 5 bliver spredt på 176,21 ha, ejede arealer, se figur 1.

Derudover afsættes der 29 DE:

Modtager	CVR nr.	DE fraført
Kim Axelsen, Herredsvejen 151, 9632 Møldrup	26648165	29

Disse aftalearealer er beliggende i nitratklasse II, hvilket betyder, at der skal udarbejdes en § 16 arealgodkendelse på arealerne og tilladelsen kan først udnyttes fuldt ud, når disse aftalearealer er miljøgodkendte. Alternativt at der findes andre miljøgodkendte udspretningsarealer.

Der er i alt 253,28 DE til udspretning på egne jorde, når de 29 DE er afsat. Der er i alt behov for 173,5 ha udspretningsarealer. Dermed er der tilstrækkelige arealer til den ansøgte produktion.

I forhold til § 10 tilladelsen er markerne 55-0 og 56-0 nye udspretningsarealer. Disse arealer vurderes som robuste og kan indgå på lige fod med de øvrige udspretningsarealer.

	Dyretryk DE/ha	DE til udspretnin g	Nødvendigt udspretnin sareal,ha
Ansøgt, DE	1,46	253,28	173,5
Fraført, DE		29	

Figur 1 Udbringningsarealer

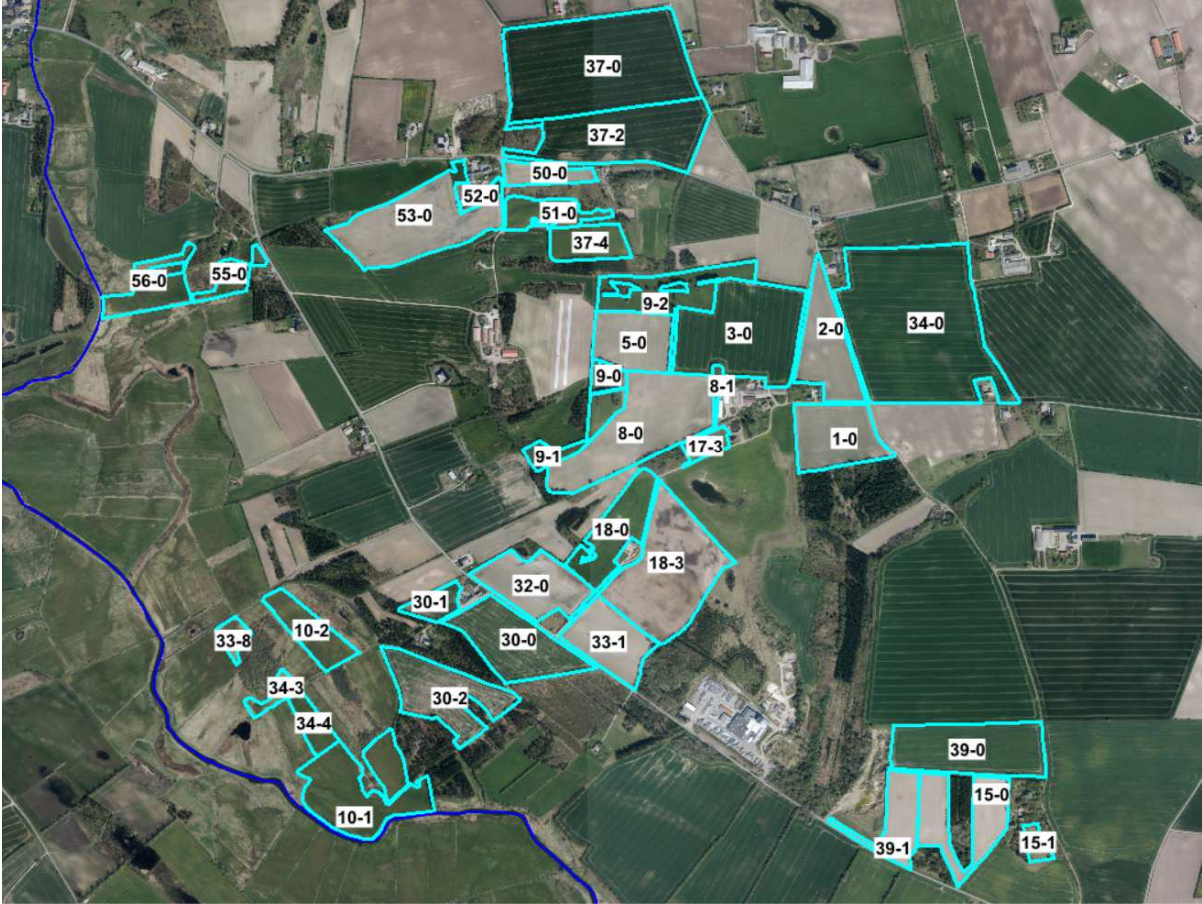

Tabel 1 Udbringingsarealer

Navn	Ha	Drænet	Jb.Type	Vandet	Sæd-skifte	Ref. Sæd-skifte	N-kl. 0 (ha)	N-kl. 1(ha)	N-kl. 2(ha)	N-kl. 3(ha)	G.vand (ha)	P-kl. 0(ha)	P-kl. 1 (ha)	P-kl. 2 (ha)	P-kl. 3 (ha)
33-8	0,62	Nej	JB11	Nej	K2	S2	0,00	0,00	0,62	0,00	0,00	0,62	0,00	0,00	0,00
39-0	5,92	Nej	JB1	Nej	K2	S4	0,00	0,00	5,92	0,00	0,00	5,92	0,00	0,00	0,00
39-1	2,52	Nej	JB1	Nej	K2	S4	0,00	0,00	2,52	0,00	0,00	2,52	0,00	0,00	0,00
23-0	5,36	Nej	JB4	Nej	K2	S4	0,00	0,00	5,36	0,00	0,00	5,36	0,00	0,00	0,00
24-0	2,19	Nej	JB4	Nej	K2	S4	0,00	0,00	2,19	0,00	0,00	2,19	0,00	0,00	0,00
19-1	5,95	Nej	JB4	Nej	K2	S4	0,00	0,00	5,95	0,00	0,00	5,95	0,00	0,00	0,00
18-0	3,49	Nej	JB1	Nej	K2	S4	0,00	0,00	3,49	0,00	0,00	3,49	0,00	0,00	0,00
37-0	13,33	Nej	JB1	Nej	K2	S4	0,00	0,00	13,33	0,00	0,00	13,33	0,00	0,00	0,00
24-1	1,01	Nej	JB4	Nej	K2	S4	0,00	0,00	1,01	0,00	0,00	1,01	0,00	0,00	0,00
30-1	1,04	Nej	JB1	Nej	K2	S4	0,00	0,00	1,04	0,00	0,00	1,04	0,00	0,00	0,00
5-0	3,39	Nej	JB1	Nej	K2	S4	0,00	0,00	3,39	0,00	0,00	3,39	0,00	0,00	0,00
34-0	16,23	Nej	JB2	Nej	K2	S4	0,00	0,00	16,23	0,00	0,00	16,23	0,00	0,00	0,00
18-3	8,15	Nej	JB1	Nej	K2	S4	0,00	0,00	8,15	0,00	0,00	8,15	0,00	0,00	0,00
33-1	3,51	Nej	JB1	Nej	K2	S4	0,00	0,00	3,51	0,00	0,00	3,51	0,00	0,00	0,00
32-0	3,93	Nej	JB1	Nej	K2	S4	0,00	0,00	3,93	0,00	0,00	3,93	0,00	0,00	0,00
50-0	1,20	Nej	JB1	Nej	K2	S4	0,00	0,00	1,20	0,00	0,00	1,20	0,00	0,00	0,00
51-0	1,80	Nej	JB1	Nej	K2	S4	0,00	0,00	1,80	0,00	0,00	1,80	0,00	0,00	0,00
9-1	1,70	Nej	JB1	Nej	K2	S4	0,00	0,00	1,70	0,00	0,00	1,70	0,00	0,00	0,00
9-0	0,56	Nej	JB1	Nej	K2	S4	0,00	0,00	0,56	0,00	0,00	0,56	0,00	0,00	0,00
15-1	0,55	Nej	JB1	Nej	K2	S4	0,00	0,00	0,55	0,00	0,00	0,55	0,00	0,00	0,00
52-0	0,52	Nej	JB1	Nej	K2	S4	0,00	0,00	0,52	0,00	0,00	0,52	0,00	0,00	0,00
30-2	4,67	Nej	JB1	Nej	K2	S4	0,00	0,00	4,67	0,00	0,00	4,67	0,00	0,00	0,00
34-4	1,11	Nej	JB11	Nej	K2	S2	0,00	0,00	1,11	0,00	0,00	1,11	0,00	0,00	0,00
10-2	2,29	Nej	JB11	Nej	K2	S2	0,00	0,00	2,29	0,00	0,00	2,29	0,00	0,00	0,00
21-0	10,21	Nej	JB4	Nej	K2	S4	0,00	0,00	10,21	0,00	0,00	10,21	0,00	0,00	0,00
22-0	10,11	Nej	JB4	Nej	K2	S4	0,00	0,00	10,11	0,00	0,00	10,11	0,00	0,00	0,00
1-0	4,06	Nej	JB1	Nej	K2	S4	0,00	0,00	4,06	0,00	0,00	4,06	0,00	0,00	0,00
15-0	4,07	Nej	JB1	Nej	K2	S4	0,00	0,00	4,07	0,00	0,00	4,07	0,00	0,00	0,00
37-4	1,97	Nej	JB1	Nej	K2	S4	0,00	0,00	1,97	0,00	0,00	1,97	0,00	0,00	0,00
8-1	0,31	Nej	JB1	Nej	K2	S4	0,00	0,00	0,31	0,00	0,00	0,31	0,00	0,00	0,00
17-3	0,76	Nej	JB1	Nej	K2	S4	0,00	0,00	0,76	0,00	0,00	0,76	0,00	0,00	0,00
30-0	4,90	Nej	JB1	Nej	K2	S4	0,00	0,00	4,90	0,00	0,00	4,90	0,00	0,00	0,00
34-3	0,66	Nej	JB11	Nej	K2	S2	0,00	0,00	0,66	0,00	0,00	0,66	0,00	0,00	0,00
10-1	6,32	Nej	JB11	Nej	K2	S2	0,00	0,00	6,32	0,00	0,00	6,32	0,00	0,00	0,00
2-0	4,07	Nej	JB1	Nej	K2	S4	0,00	0,00	4,07	0,00	0,00	4,07	0,00	0,00	0,00
3-0	8,33	Nej	JB1	Nej	K2	S4	0,00	0,00	8,33	0,00	0,00	8,33	0,00	0,00	0,00
9-2	3,65	Nej	JB1	Nej	K2	S4	0,00	0,00	3,65	0,00	0,00	3,65	0,00	0,00	0,00
8-0	7,91	Nej	JB1	Nej	K2	S4	0,00	0,00	7,91	0,00	0,00	7,91	0,00	0,00	0,00
37-2	7,32	Nej	JB1	Nej	K2	S4	0,00	0,00	7,32	0,00	0,00	7,32	0,00	0,00	0,00
53-0	7,08	Nej	JB1	Nej	K2	S4	0,00	0,00	7,08	0,00	0,00	7,08	0,00	0,00	0,00
56-0	2,34	Nej	JB1	Nej	K2	S4	0,00	0,00	2,34	0,00	0,00	2,34	0,00	0,00	0,00
55-0	1,13	Nej	JB11	Nej	K2	S2	0,00	0,00	1,13	0,00	0,00	1,13	0,00	0,00	0,00
Total	176,21						0,00	0,00	176,21	0,00	0,00	176,21	0,00	0,00	0,00

BAT

Kommunalbestyrelsen skal ved vurderingen af en ansøgning om tilladelse efter § 10 sikre sig, at ansøgeren har truffet de nødvendige foranstaltninger til at forebygge og begrænse forureningen ved anvendelse af den bedste tilgængelige teknik. Viborg Kommune vurderer, at ansøger ved at ændre gulvtypen fra dybstrøelse til delvist spaltegulv har levet op til kravet om BAT. Der foreligger et teknologiblad for Delvist spaltegulv.

Miljø, natur, landskab og naboforhold.

Projektets virkning i forhold til naboer m.v. (lokalisering), placering af anlægget i forhold til de øvrige bygninger (landzone), i forhold til beskyttede naturtyper samt i forhold til en række naturforhold er belyst ved afkrydsning i det særlige tilladelseskema, som er nævnt i bekendtgørelse om tilladelse og godkendelse m.v. af husdyrbrug, § 5, stk. 1.

Skemaet indeholder 10 spørgsmål. Der er i dette tillæg ikke ændringer i forhold til § 10 tilladelsen.

Konklusion

Det vurderes, at projektet kan tillades ved overholdelse af det generelle beskyttelsesniveau, der er gældende for husdyrbrug under 75 DE (§ 10).

Lovgrundlag

Tillæg til § 10 tilladelsen er meddelt i henhold til Lov om miljøgodkendelse m.v. af husdyrbrug, § 10, stk. 3, jf. bekendtgørelse nr. 1486 af 4. december 2009 om tilladelse og godkendelse m.v. af husdyrbrug.

Klagevejledning

Godkendelsen kan påklages til Natur- og Miljøklagenævnet af ansøgeren, klageberettigede myndigheder og organisationer samt enhver, der har en væsentlig, individuel interesse i sagens udfald, jf. Lov om miljøgodkendelse af husdyrbrug § 84 - 87.

Du skal klage via klageportalen, som du finder et link til på forsiden af www.nmkn.dk. Klageportalen ligger på www.borger.dk og www.virk.dk. Du logger på www.borger.dk eller www.virk.dk, ligesom du plejer, typisk med NemID. Klagen sendes gennem klageportalen til Viborg Kommune. En klage er indgivet, når den er tilgængelig for Viborg kommune i Klageportalen. Når du klager, skal du betale et gebyr på kr. 500. Du betaler med betalingskort i Klageportalen.

Natur- og Miljøklagenævnet skal som udgangspunkt afvise en klage, som kommer uden om klageportalen, hvis der ikke er særlige grunde hertil.

Klagefristen er 4 uger fra offentliggørelsen. Offentliggørelsen finder sted den 30. juni 2016. En eventuel klage skal være tilgængelig for Viborg Kommune senest den 28. juli 2016.

Ansøgeren vil ved klagefristens udløb få besked, såfremt der er modtaget klager.

Søgsmål kan anlægges for domstolene i henhold til § 90 i Lov om miljøgodkendelse af husdyrbrug m.v. Fristen er 6 måneder fra godkendelsen er meddelt.

Med venlig hilsen

Jette Godskesen
Agronom

Kopi af godkendelsen er sendt til:

- Embedslægeinstitutionen Nord, Langelandsvej 8, 8940 Randers SV.
(senord@sst.dk)
- Danmarks Fiskeriforening, Nordensvej 3, 7000 Fredericia.
(mail@dkfisk.dk)
- Ferskvandsfiskeriforeningen for Danmark, Wormstrupvej 2, 7540 Haderup.
(nb@ferskvandsfiskeriforeningen.dk)
- Arbejderbevægelsens Erhvervsråd, Reventlowsgade 14, 1. sal, 1611 København V. (ae@ae.dk)
- Forbrugerrådet, Fiolstræde 17, Postboks 2188, 1017 København K.
(fbr@fbr.dk)
- Danmarks Naturfredningsforening, Masnedøgade 20, 2100 København Ø. (dnviborg-sager@dn.dk)
- Danmarks Sportsfiskerforbund, Worsaaesgade 1, 7100 Vejle
(post@sportsfiskerforbundet.dk)
- Friluftsrådet Limfjord Syd, (ajj-7600@webspeed.dk)
- Det Økologiske Råd, Blegdamsvej 4B, 2200 København N
(husdyr@ecocouncil.dk)
- Dansk Ornitologisk Forening, Vesterbrogade 140. København V,
(natur@dof.dk, viborg@dof.dk)